BURSA			
Hizmet Karşılığı Gelirler	300.000.000.000	213.757.000.000	%71
Yayın Gelirleri	25.000.000.000	35.677.910.000	%143
Diğer Gelirler	7.500.000.000	9.791.804.058	%131
Temsilcilik Gelirleri	90.000.000.000	144.149.210.398	%160
Üye kayıt ve Ödentiler	52.500.000.000	41.104.300.000	%78
SMM.BT.Gelirleri	105.000.000.000	151.431.797.356	%144
TOPLAM	**580.000.000.000**	**595.912.021.812**	**%103**
DENİZLİ			
Hizmet Karşılığı Gelirler	35.000.000.000	24.970.600.000	%71
Yayın Gelirleri	4.000.000.000	2.257.480.000	%56
Diğer Gelirler	48.000.000.000	34.691.797.283	%72
Temsilcilik Gelirleri	215.000.000.000	279.705.191.183	%130
Üye kayıt ve Ödentiler	10.000.000.000	14.544.398.350	%145
SMM.BT.Gelirleri	75.000.000.000	99.970.742.000	%133
TOPLAM	**387.000.000.000**	**456.140.208.816**	**%118**
DİYARBAKIR			
Hizmet Karşılığı Gelirler	25.000.000.000	19.325.305.000	%77
Yayın Gelirleri	1.500.000.000	878.250.000	%59
Diğer Gelirler	3.500.000.000	4.190.496.956	%120
Temsilcilik Gelirleri	85.000.000.000	114.085.800.302	%134
Üye kayıt ve Ödentiler	20.000.000.000	20.656.150.000	%103
SMM.BT.Gelirleri	85.000.000.000	92.073.360.000	%108
TOPLAM	**220.000.000.000**	**251.209.362.258**	**%114**
GAZİANTEP			
Hizmet Karşılığı Gelirler	37.000.000.000	30.222.700.536	%82
Yayın Gelirleri	1.000.000.000	292.000.000	%29
Diğer Gelirler	2.000.000.000	3.771.338.590	%189
Temsilcilik Gelirleri	30.000.000.000	50.905.778.000	%170
Üye kayıt ve Ödentiler	5.000.000.000	12.052.550.000	%241
SMM.BT.Gelirleri	40.000.000.000	57.880.480.000	%145
TOPLAM	**115.000.000.000**	**155.124.847.126**	**%135**

MERSİN			
Hizmet Karşılığı Gelirler	60.000.000.000	43.116.029.000	%72
Yayın Gelirleri	6.000.000.000	5.325.000.000	%89
Diğer Gelirler	250.000.000	29.370.000	%12
Temsilcilik Gelirleri	38.500.000.000	46.556.384.380	%121
Üye kayıt ve Ödentiler	13.250.000.000	10.758.500.000	%81
SMM.BT.Gelirleri	46.000.000.000	62.726.636.960	%136
TOPLAM	**164.000.000.000**	**168.511.920.340**	**%103**
İSTANBUL			
Hizmet Karşılığı Gelirler	350.000.000.000	286.504.064.284	%82
Yayın Gelirleri	40.000.000.000	37.992.125.000	%95
Diğer Gelirler	10.000.000.000	1.603.213.526	%16
Temsilcilik Gelirleri	350.000.000.000	545.136.665.300	%156
Üye kayıt ve Ödentiler	210.000.000.000	167.399.397.442	%80
SMM.BT.Gelirleri	170.000.000.000	196.163.928.651	%115
TOPLAM	**1.130.000.000.000**	**1.234.799.394.203**	**%109**
İZMİR			
Hizmet Karşılığı Gelirler	135.000.000.000	79.053.645.000	%59
Yayın Gelirleri	45.000.000.000	51.373.000.000	%114
Diğer Gelirler	60.000.000.000	55.598.029.562	%93
Temsilcilik Gelirleri	200.000.000.000	316.839.749.195	%158
Üye kayıt ve Ödentiler	65.000.000.000	71.465.300.000	%110
SMM.BT.Gelirleri	250.000.000.000	307.668.325.000	%123
TOPLAM	**755.000.000.000**	**881.998.048.757**	**%117**
KOCAELİ			
Hizmet Karşılığı Gelirler	60.000.000.000	82.392.522.000	%137
Yayın Gelirleri	2.000.000.000	1.503.000.000	%75
Diğer Gelirler	3.000.000.000	7.041.819.321	%235
Temsilcilik Gelirleri	190.000.000.000	159.530.335.816	%84
Üye kayıt ve Ödentiler	25.000.000.000	30.627.469.583	%123
SMM.BT.Gelirleri	40.000.000.000	36.941.320.000	%92
TOPLAM	**320.000.000.000**	**318.036.466.720**	**%99**

SAMSUN			
Hizmet Karşılığı Gelirler	8.000.000.000	13.408.508.000	%168
Yayın Gelirleri	1.000.000.000	807.500.000	%81
Diğer Gelirler	3.000.000.000	2.351.002.312	%78
Temsilcilik Gelirleri	65.000.000.000	66.403.236.389	%102
Üye kayıt ve Ödentiler	19.000.000.000	17.202.550.000	%91
SMM.BT.Gelirleri	67.000.000.000	90.311.150.145	%135
TOPLAM	**163.000.000.000**	**190.483.946.846**	**%117**
TRABZON			
Hizmet Karşılığı Gelirler	5.000.000.000	4.126.000.000	%83
Yayın Gelirleri	2.000.000.000	20.000.000	%1
Diğer Gelirler	6.000.000.000	9.790.373.842	%163
Temsilcilik Gelirleri	25.000.000.000	33.360.019.712	%133
Üye kayıt ve Ödentiler	23.000.000.000	15.980.650.002	%69
SMM.BT.Gelirleri	24.000.000.000	38.918.550.000	%162
TOPLAM	**85.000.000.000**	**102.195.593.556**	**%120**
GELİRLER TOPLAMI TL	**5.863.000.000.000**	**6.820.104.554.711**	**%116**
*Gelirler toplamına şube genel merkez payları dahil edilmemiştir.			
GİDERİN ADI	**2004 TAHMİNİ BÜTÇE**		
MERKEZ			
Yönetim Giderleri	150.000.000.000	166.884.208.764	%111
Personel Giderleri	275.000.000.000	258.918.311.974	%94
İşletme Giderleri	157.000.000.000	133.586.129.021	%85
Hizmet Karşılığı	67.090.000.000	9.839.000.000	%15
Yayın Giderleri	225.000.000.000	190.946.845.000	%85
Diğer Giderler	90.000.000.000	17.225.339.352	%19
TMMOB Payı	95.000.000.000	114.042.249.850	%120
Ajanda 2004 Gideri	120.000.000.000	113.385.640.000	%94
ELECO2004 Giderleri	55.000.000.000	41.434.400.000	%75
Bina Alımı		720.130.000.000	
TOPLAM	**1.234.090.000.000**	**1.766.392.123.961**	**%85**

ADANA			
Yönetim Giderleri	11.500.000.000	18.143.017.016	%158
Personel Giderleri	30.000.000.000	47.399.150.891	%158
İşletme Giderleri	29.000.000.000	30.494.656.229	%105
Hizmet Karşılığı	10.000.000.000	3.350.000.000	%34
Yayın Giderleri	2.500.000.000	2.282.965.000	%91
Diğer Giderler	14.880.000.000	7.895.121.753	%53
Temsilcilik Giderleri	15.000.000.000	20.592.272.733	%137
Merkez Payı	23.120.000.000	35.523.620.000	%154
TOPLAM	**136.000.000.000**	**165.680.803.622**	**%122**
ANKARA			
Yönetim Giderleri	57.500.000.000	77.766.363.828	%135
Personel Giderleri	350.000.000.000	352.182.786.411	%101
İşletme Giderleri	174.900.000.000	129.837.082.273	%74
Hizmet Karşılığı	135.000.000.000	169.256.796.169	%125
Yayın Giderleri	45.000.000.000	38.515.917.003	%86
Diğer Giderler	50.000.000.000	48.143.553.030	%96
Temsilcilik Giderleri	250.000.000.000	215.842.675.505	%86
Merkez Payı	217.600.000.000	250.679.023.440	%115
TOPLAM	**1.280.000.000.000**	**1.282.224.197.659**	**%100**
ANTALYA			
Yönetim Giderleri	24.000.000.000	38.276.008.887	%159
Personel Giderleri	86.000.000.000	67.658.863.585	%79
İşletme Giderleri	22.000.000.000	25.183.407.103	%114
Hizmet Karşılığı	21.000.000.000	16.619.830.873	%79
Yayın Giderleri	5.860.000.000	2.488.115.000	%42
Diğer Giderler	16.000.000.000	20.260.980.815	%127
Temsilcilik Giderleri	26.000.000.000	32.346.446.215	%124
Merkez Payı	41.140.000.000	122.153.935.000	%297
TOPLAM	**242.000.000.000**	**324.987.587.478**	**%134**

BURSA			
Yönetim Giderleri	38.400.000.000	42.783.519.138	%111
Personel Giderleri	107.000.000.000	166.633.534.064	%156
İşletme Giderleri	65.000.000.000	74.041.933.238	%114
Hizmet Karşılığı	175.000.000.000	45.629.140.175	%26
Yayın Giderleri	15.000.000.000	16.663.105.000	%111
Diğer Giderler	26.000.000.000	11.472.800.000	%44
Temsilcilik Giderleri	55.000.000.000	83.498.509.430	%152
Merkez Payı	98.600.000.000	108.688.121.830	%110
TOPLAM	**580.000.000.000**	**549.410.662.875**	**%95**
DENİZLİ			
Yönetim Giderleri	45.000.000.000	44.157.758.330	%98
Personel Giderleri	84.210.000.000	82.188.716.296	%98
İşletme Giderleri	52.000.000.000	29.923.585.946	%58
Hizmet Karşılığı	25.000.000.000	10.181.347.871	%41
Yayın Giderleri	10.000.000.000	5.746.600.000	%57
Diğer Giderler	10.000.000.000	11.567.567.061	%116
Temsilcilik Giderleri	95.000.000.000	90.077.964.622	%95
Merkez Payı	65.790.000.000	214.985.372.000	%327
Bina alımı		18.000.000.000	
TOPLAM	**387.000.000.000**	**506.828.912.126**	**%131**
DİYARBAKIR			
Yönetim Giderleri	25.000.000.000	26.864.113.820	%107
Personel Giderleri	55.000.000.000	50.779.880.992	%92
İşletme Giderleri	17.500.000.000	19.837.345.036	%113
Hizmet Karşılığı	30.100.000.000	3.248.038.575	%11
Yayın Giderleri	5.000.000.000	700.500.000	%14
Diğer Giderler	10.000.000.000	7.694.620.000	%77
Temsilcilik Giderleri	40.000.000.000	58.222.476.648	%146
Merkez Payı	37.400.000.000	11.799.485.000	%32
TOPLAM	**220.000.000.000**	**179.146.460.071**	**%81**

GAZİANTEP			
Yönetim Giderleri	22.500.000.000	15.406.075.339	%68
Personel Giderleri	22.000.000.000	18.508.282.042	%84
İşletme Giderleri	17.000.000.000	13.887.006.217	%82
Hizmet Karşılığı	15.000.000.000	13.368.397.194	%89
Yayın Giderleri	1.450.000.000	1.224.250.000	%84
Diğer Giderler	2.000.000.000	1.360.973.000	%68
Temsilcilik Giderleri	15.500.000.000	26.735.351.641	%172
Merkez Payı	19.550.000.000	38.836.800.000	%199
TOPLAM	**115.000.000.000**	**129.327.135.433**	**%112**
MERSİN			
Yönetim Giderleri	22.000.000.000	27.508.315.450	%125
Personel Giderleri	28.000.000.000	31.467.551.862	%112
İşletme Giderleri	28.500.000.000	24.504.989.939	%86
Hizmet Karşılığı	28.500.000.000	9.197.017.400	%32
Yayın Giderleri	2.370.000.000	2.439.065.000	%103
Diğer Giderler	2.250.000.000	1.520.000.008	%68
Temsilcilik Giderleri	24.500.000.000	24.787.454.670	%101
Merkez Payı	27.880.000.000	35.787.426.771	%128
TOPLAM	**164.000.000.000**	**157.211.821.100**	**%96**
İSTANBUL			
Yönetim Giderleri	43.000.000.000	90.033.826.952	%209
Personel Giderleri	350.000.000.000	384.556.732.646	%110
İşletme Giderleri	215.000.000.000	172.776.536.982	%80
Hizmet Karşılığı	150.000.000.000	169.897.472.308	%113
Yayın Giderleri	50.000.000.000	60.254.391.515	%121
Diğer Giderler	4.900.000.000	5.505.585.400	%112
Temsilcilik Giderleri	125.000.000.000	151.013.161.064	%121
Merkez Payı	192.100.000.000	227.131.326.980	%118
TOPLAM	**1.130.000.000.000**	**1.261.169.033.847**	**%112**

İZMİR			
Yönetim Giderleri	65.000.000.000	65.975.185.237	%102
Personel Giderleri	205.000.000.000	202.070.621.280	%99
İşletme Giderleri	67.000.000.000	48.092.715.201	%72
Hizmet Karşılığı	99.000.000.000	83.100.564.200	%84
Yayın Giderleri	53.650.000.000	50.272.419.894	%94
Diğer Giderler	37.000.000.000	21.536.092.529	%58
Temsilcilik Giderleri	100.000.000.000	119.562.535.944	%120
Merkez Payı	128.350.000.000	252.067.989.226	%196
TOPLAM	**755.000.000.000**	**842.678.123.511**	**%112**
KOCAELİ			
Yönetim Giderleri	15.000.000.000	18.910.444.544	%126
Personel Giderleri	55.000.000.000	50.539.167.589	%92
İşletme Giderleri	30.000.000.000	22.451.919.971	%75
Hizmet Karşılığı	20.000.000.000	36.152.993.249	%181
Yayın Giderleri	5.000.000.000	2.542.185.000	%51
Diğer Giderler	3.100.000.000	6.362.800.000	%205
Temsilcilik Giderleri	137.500.000.000	58.297.775.264	%42
Merkez Payı	54.400.000.000	102.078.167.319	%188
TOPLAM	**320.000.000.000**	**297.335.452.936**	**%93**
SAMSUN			
Yönetim Giderleri	30.000.000.000	27.419.052.052	%91
Personel Giderleri	45.775.000.000	48.649.477.205	%106
İşletme Giderleri	20.000.000.000	21.814.284.489	%109
Hizmet Karşılığı	5.000.000.000	6.437.431.513	%129
Yayın Giderleri	2.000.000.000	4.584.965.000	%229
Diğer Giderler	15.015.000.000	1.707.839.295	%11
Temsilcilik Giderleri	17.500.000.000	20.488.135.770	%117
Merkez Payı	27.710.000.000	51.218.088.200	%185
TOPLAM	**163.000.000.000**	**182.319.273.524**	**%112**

TRABZON			
Yönetim Giderleri	15.000.000.000	9.626.571.168	%64
Personel Giderleri	16.750.000.000	16.980.129.352	%101
İşletme Giderleri	19.500.000.000	11.570.146.073	%59
Hizmet Karşılığı	8.000.000.000	3.351.675.166	%42
Yayın Giderleri	2.300.000.000		%0
Diğer Giderler	5.000.000.000	418.000.000	%8
Temsilcilik Giderleri	4.000.000.000	3.236.459.943	%81
Merkez Payı	14.450.000.000	4.516.300.000	%31
Bina Alım Giderleri		90.386.994.000	
TOPLAM	**85.000.000.000**	**140.086.275.702**	**%165**
GİDERLER TOPLAMI TL	**5.863.000.000.000**	**6.329.332.208.079**	**%108**
*Toplum giderlere şube genel merkez payları dahil edilmemiştir.			

GELİR ADI	2005 TAHMİNİ BÜTÇE	2005 GERÇEKLEŞEN BÜTÇE	YÜZDE
EMO MERKEZ			
Hizmet Karşılığı Gelirler	1.150.000.000	8.334.800.000	% 725
Yayın Gelirleri	34.500.000.000	48.460.140.000	% 140
Diğer Gelirler	17.250.000.000	3.254.150.000	% 19
Yabancı Üye Kayıt ve Ödentiler	34.500.000.000	60.897.780.000	% 177
Şube G.Mrk.Payı	1.090.303.500.000	1.671.381.380.000	% 153
Ajanda 2005 Gelirleri	160.000.000.000	281.806.000.000	% 176
Ulusal Kongre 2005 Gelirleri	23.000.000.000	103.720.000.000	% 451
Enerji Sempozyumu 2005 Gelirleri	14.000.000.000	6.418.500.000	% 46
ELECO2005 Gelirleri	68.000.000.000	73.019.070.000	% 107
İTUSEM2005Gelirleri	10.000.000.000	25.150.000.000	% 252
YEKSEM2005 Gelirleri	10.000.000.000	21.779.000.000	% 218
AYSEM 2005 Gelirleri	10.000.000.000	2.160.000.000	% 22
RES2005 Gelirleri	10.000.000.000	0	% 00
Otomasyon Sempozyumu 2005 Gelirleri	10.000.000.000	6.300.000.000	% 63
Elektrik/elektronik/bilgisayar Eğitimi Sempozyumu 2005 Gelirleri	35.000.000.000	10.937.000.000	% 31
II. UYMS		7.505.040.000	
SMM			
Güneydoğu Anadolu Bölgesi Enerji Forumu		1.635.000.000	
AB GATS Sürecinin Mühendislik Alanına Etkileri Sempozyumu			
Ağ ve Bilgi Güvenliği Ulusal Sempozyumu		3.150.000.000	
I. Enerjj Verimliiği ve Kalitesi Sempozyumu		54.385.000.000	
TOPLAM	**1.527.703.500.000**	**2.390.292.860.000**	**% 156**
ADANA			
Hizmet Karşılığı Gelirler	27.600.000.000	45.008.600.000	% 163
Yayın Gelirleri	2.875.000.000	2.088.500.000	% 73
Diğer Gelirler	1.725.000.000	4.498.520.000	% 261
Temsilcilik Gelirleri	23.000.000.000	70.290.400.000	% 306
Üye kayıt ve Ödentiler	51.750.000.000	35.643.170.000	% 69
SMM.BT.Gelirleri	49.450.000.000	76.061.810.000	% 154
TOPLAM	**156.400.000.000**	**233.591.000.000**	**% 149**

ANKARA			
Hizmet Karşılığı Gelirler	230.000.000.000	331.498.150.000	% 144
Yayın Gelirleri	23.000.000.000	13.449.120.000	% 58
Diğer Gelirler	17.250.000.000	7.187.040.000	% 42
Temsilcilik Gelirleri	488.750.000.000	844.652.520.000	% 173
Üye kayıt ve Ödentiler	230.000.000.000	194.729.150.000	% 85
SMM.BT.Gelirleri	483.000.000.000	515.301.800.000	% 107
TOPLAM	**1.472.000.000.000**	**1.906.817.780.000**	**% 130**
ANTALYA			
Hizmet Karşılığı Gelirler	28.750.000.000	103.201.000.000	% 359
Yayın Gelirleri	3.450.000.000	2.050.000.000	% 59
Diğer Gelirler	10.350.000.000	8.424.000.000	% 81
Temsilcilik Gelirleri	63.250.000.000	172.332.000.000	% 272
Üye kayıt ve Ödentiler	28.750.000.000	39.544.000.000	% 138
SMM.BT.Gelirleri	143.750.000.000	318.322.000.000	% 221
TOPLAM	**278.300.000.000**	**643.873.000.000**	**% 231**
BURSA			
Hizmet Karşılığı Gelirler	345.000.000.000	260.990.290.000	% 76
Yayın Gelirleri	28.750.000.000	20.398.730.000	% 71
Diğer Gelirler	8.625.000.000	8.090.160.000	% 94
Temsilcilik Gelirleri	103.500.000.000	202.270.880.000	% 195
Üye kayıt ve Ödentiler	60.375.000.000	50.460.060.000	% 84
SMM.BT.Gelirleri	120.750.000.000	262.458.240.000	% 217
TOPLAM	**667.000.000.000**	**804.668.360.000**	**% 121**
DENİZLİ			
Hizmet Karşılığı Gelirler	40.250.000.000	29.021.000.000	% 72
Yayın Gelirleri	4.600.000.000	2.625.260.000	% 57
Diğer Gelirler	55.200.000.000	13.663.770.000	% 25
Temsilcilik Gelirleri	247.250.000.000	356.793.370.000	% 144
Üye kayıt ve Ödentiler	11.500.000.000	20.583.150.000	% 179
SMM.BT.Gelirleri	86.250.000.000	112.875.760.000	% 131
TOPLAM	**445.050.000.000**	**535.562.310.000**	**% 120**

DİYARBAKIR			
Hizmet Karşılığı Gelirler	28.750.000.000	47.973.800.000	% 167
Yayın Gelirleri	1.725.000.000	465.750.000	% 27
Diğer Gelirler	4.025.000.000	46.644.590.000	% 1159
Temsilcilik Gelirleri	97.750.000.000	129.123.400.000	% 132
Üye kayıt ve Ödentiler	23.000.000.000	17.074.150.000	% 74
SMM.BT.Gelirleri	97.750.000.000	98.678.400.000	% 101
TOPLAM	**253.000.000.000**	**339.960.090.000**	**% 134**
GAZİANTEP			
Hizmet Karşılığı Gelirler	42.550.000.000	43.111.800.000	% 101
Yayın Gelirleri	1.150.000.000	407.000.000	% 35
Diğer Gelirler	2.300.000.000	1.478.400.000	% 64
Temsilcilik Gelirleri	34.500.000.000	66.343.310.000	% 192
Üye kayıt ve Ödentiler	5.750.000.000	14.858.600.000	% 258
SMM.BT.Gelirleri	46.000.000.000	73.575.320.000	% 160
TOPLAM	**132.250.000.000**	**199.774.430.000**	**% 151**
MERSİN			
Hizmet Karşılığı Gelirler	69.000.000.000	54.877.150.000	% 80
Yayın Gelirleri	6.900.000.000	2.993.000.000	% 43
Diğer Gelirler	287.500.000	20.000.000	% 07
Temsilcilik Gelirleri	44.275.000.000	56.810.820.000	% 128
Üye kayıt ve Ödentiler	15.237.500.000	12.777.000.000	% 84
SMM.BT.Gelirleri	52.900.000.000	111.271.050.000	% 210
TOPLAM	**188.600.000.000**	**238.749.020.000**	**% 127**
İSTANBUL			
Hizmet Karşılığı Gelirler	402.500.000.000	360.763.390.000	% 90
Yayın Gelirleri	46.000.000.000	29.535.430.000	% 64
Diğer Gelirler	11.500.000.000	5.164.710.000	% 45
Temsilcilik Gelirleri	402.500.000.000	969.122.450.000	% 241
Üye kayıt ve Ödentiler	241.500.000.000	235.381.090.000	% 97
SMM.BT.Gelirleri	195.500.000.000	248.347.040.000	% 127
TOPLAM	**1.299.500.000.000**	**1.848.314.110.000**	**% 142**

İZMİR			
Hizmet Karşılığı Gelirler	155.250.000.000	209.026.350.000	% 135
Yayın Gelirleri	51.750.000.000	51.687.950.000	% 100
Diğer Gelirler	69.000.000.000	55.203.680.000	% 80
Temsilcilik Gelirleri	230.000.000.000	371.319.540.000	% 161
Üye kayıt ve Ödentiler	74.750.000.000	86.430.850.000	% 116
SMM.BT.Gelirleri	287.500.000.000	347.466.370.000	% 121
TOPLAM	**868.250.000.000**	**1.121.134.740.000**	**% 129**
KOCAELİ			
Hizmet Karşılığı Gelirler	69.000.000.000	70.754.380.000	% 103
Yayın Gelirleri	2.300.000.000	2.119.500.000	% 92
Diğer Gelirler	3.450.000.000	6.356.180.000	% 184
Temsilcilik Gelirleri	218.500.000.000	236.079.290.000	% 108
Üye kayıt ve Ödentiler	28.750.000.000	37.636.400.000	% 131
SMM.BT.Gelirleri	46.000.000.000	52.239.740.000	% 114
TOPLAM	**368.000.000.000**	**405.185.490.000**	**% 110**
SAMSUN			
Hizmet Karşılığı Gelirler	9.200.000.000	34.434.500.000	% 374
Yayın Gelirleri	1.150.000.000	261.500.000	% 23
Diğer Gelirler	3.450.000.000	39.870.000	% 01
Temsilcilik Gelirleri	74.750.000.000	96.274.760.000	% 129
Üye kayıt ve Ödentiler	21.850.000.000	18.259.050.000	% 84
SMM.BT.Gelirleri	77.050.000.000	119.397.130.000	% 155
TOPLAM	**187.450.000.000**	**268.666.810.000**	**% 143**
TRABZON			
Hizmet Karşılığı Gelirler	5.750.000.000	10.926.000.000	% 190
Yayın Gelirleri	2.300.000.000	260.500.000	% 11
Diğer Gelirler	6.900.000.000	0	% 00
Temsilcilik Gelirleri	28.750.000.000	34.309.360.000	% 119
Üye kayıt ve Ödentiler	26.450.000.000	13.751.850.000	% 52
SMM.BT.Gelirleri	27.600.000.000	19.506.920.000	% 71
TOPLAM	**97.750.000.000**	**78.754.630.000**	**% 81**

GELİRLER TOPLAMI TL	**6.850.950.000.000**	**9.343.963.250.000**	**% 136**
* Şube Genel Merkez payları, gelirler toplamına dahil edilmemiştir.			
GİDERİN ADI	**2005 TAHMİNİ BÜTÇE**	**2005 GERÇEKLEŞEN BÜTÇE**	**YÜZDE**
MERKEZ			
Yönetim Giderleri	172.500.000.000	147.741.060.000	% 86
Personel Giderleri	316.250.000.000	350.426.370.000	% 111
İşletme Giderleri	180.550.000.000	174.581.100.000	% 97
Hizmet Karşılığı	77.153.500.000	23.909.430.000	% 31
Yayın Giderleri	258.750.000.000	171.670.890.000	% 66
Diğer Giderler	103.500.000.000	27.558.890.000	% 27
TMMOB Payı	109.250.000.000	111.965.000.000	% 102
Ajanda 2005 Gideri	140.000.000.000	146.751.410.000	% 105
Ulusal Kongre 2005 Gideri	20.000.000.000	204.346.120.000	% 1022
Enerji Sempozyumu 2005 Gideri	15.000.000.000	40.325.320.000	% 269
ELECO2005 Giderleri	63.250.000.000	97.231.790.000	% 154
İTUSEM2005 Giderleri	8.000.000.000	36.701.680.000	% 459
YEKSEM2005 Giderleri	8.000.000.000	16.722.510.000	% 209
AYSEM 2005 Giderleri	8.000.000.000	11.283.770.000	% 141
RES2005 Giderleri	8.000.000.000	0	0
Otomasyon Sempozyumu 2005 Giderleri	8.000.000.000	33.649.280.000	% 421
Elektrik/elektronik/bilgisayar Eğitimi Sempozyumu 2005 Giderleri	31.500.000.000	14.459.240.000	% 46
II. UYMS		31.925.610.000	
SMM		18.830.230.000	
Güneydoğu Anadolu Bölgesi Enerji Forumu		23.058.010.000	
AB GATS Sürecinin Mühendislik Alanına Etkileri Sempozyumu		23.822.220.000	
Ağ ve Bilgi Güvenliği Ulusal Sempozyumu		17.216.870.000	
I. Enerjj Verimliiği ve Kalitesi Sempozyumu		48.463.000.000	
Bina Alımı		140.000.000.000	
TOPLAM	**1.527.703.500.000**	**1.912.639.800.000**	**% 125**

ADANA			
Yönetim Giderleri	13.225.000.000	13.456.460.000	% 102
Personel Giderleri	34.500.000.000	67.516.030.000	% 196
İşletme Giderleri	33.350.000.000	27.423.830.000	% 82
Hizmet Karşılığı	11.500.000.000	15.276.270.000	% 133
Yayın Giderleri	2.875.000.000	3.294.570.000	% 115
Diğer Giderler	17.112.000.000	19.465.440.000	% 114
Temsilcilik Giderleri	17.250.000.000	44.315.480.000	% 257
Merkez Payı	26.588.000.000	49.382.150.000	% 186
TOPLAM	**156.400.000.000**	**240.130.230.000**	**% 154**
ANKARA			
Yönetim Giderleri	66.125.000.000	47.223.890.000	% 71
Personel Giderleri	402.500.000.000	470.417.720.000	% 117
İşletme Giderleri	201.135.000.000	130.270.110.000	% 65
Hizmet Karşılığı	155.250.000.000	253.914.490.000	% 164
Yayın Giderleri	51.750.000.000	60.067.020.000	% 116
Diğer Giderler	57.500.000.000	83.462.660.000	% 145
Temsilcilik Giderleri	287.500.000.000	351.665.340.000	% 122
Merkez Payı	250.240.000.000	322.045.000.000	% 129
TOPLAM	**1.472.000.000.000**	**1.719.066.230.000**	**% 117**
ANTALYA			
Yönetim Giderleri	27.600.000.000	46.801.850.000	% 170
Personel Giderleri	98.900.000.000	103.985.230.000	% 105
İşletme Giderleri	25.300.000.000	35.274.840.000	% 139
Hizmet Karşılığı	24.150.000.000	43.863.420.000	% 182
Yayın Giderleri	6.739.000.000	5.853.460.000	% 87
Diğer Giderler	18.400.000.000	27.176.470.000	% 148
Temsilcilik Giderleri	29.900.000.000	38.483.590.000	% 129
Merkez Payı	47.311.000.000	154.120.460.000	% 326
TOPLAM	**278.300.000.000**	**455.559.320.000**	**% 164**

BURSA			
Yönetim Giderleri	44.160.000.000	16.783.420.000	% 38
Personel Giderleri	123.050.000.000	217.203.770.000	% 177
İşletme Giderleri	74.750.000.000	132.529.940.000	% 177
Hizmet Karşılığı	201.250.000.000	55.096.750.000	% 27
Yayın Giderleri	17.250.000.000	29.997.800.000	% 174
Diğer Giderler	29.900.000.000	15.518.930.000	% 52
Temsilcilik Giderleri	63.250.000.000	110.462.470.000	% 175
Merkez Payı	113.390.000.000	57.312.840.000	% 51
TOPLAM	**667.000.000.000**	**634.905.920.000**	**% 95**
DENİZLİ			
Yönetim Giderleri	51.750.000.000	29.576.880.000	% 57
Personel Giderleri	96.841.500.000	144.455.880.000	% 149
İşletme Giderleri	59.800.000.000	32.723.770.000	% 55
Hizmet Karşılığı	28.750.000.000	12.898.320.000	% 45
Yayın Giderleri	11.500.000.000	5.588.760.000	% 49
Diğer Giderler	11.500.000.000	19.379.600.000	% 169
Temsilcilik Giderleri	109.250.000.000	109.163.800.000	% 100
Merkez Payı	75.658.500.000	166.454.490.000	% 220
TOPLAM	**445.050.000.000**	**520.241.500.000**	**% 117**
DİYARBAKIR			
Yönetim Giderleri	28.750.000.000	26.766.610.000	% 93
Personel Giderleri	63.250.000.000	71.119.630.000	% 112
İşletme Giderleri	20.125.000.000	20.461.610.000	% 102
Hizmet Karşılığı	34.615.000.000	28.893.690.000	% 83
Yayın Giderleri	5.750.000.000	2.186.000.000	% 38
Diğer Giderler	11.500.000.000	44.250.780.000	% 385
Temsilcilik Giderleri	46.000.000.000	68.130.060.000	% 148
Merkez Payı	43.010.000.000	16.600.000.000	% 39
TOPLAM	**253.000.000.000**	**278.408.380.000**	**% 110**

GAZİANTEP			
Yönetim Giderleri	25.875.000.000	25.431.060.000	% 98
Personel Giderleri	25.300.000.000	34.615.550.000	% 137
İşletme Giderleri	19.550.000.000	12.122.080.000	% 62
Hizmet Karşılığı	17.250.000.000	19.035.310.000	% 110
Yayın Giderleri	1.667.500.000	1.571.570.000	% 94
Diğer Giderler	2.300.000.000	4.472.070.000	% 194
Temsilcilik Giderleri	17.825.000.000	32.389.800.000	% 182
Merkez Payı	22.482.500.000	32.546.150.000	% 145
TOPLAM	**132.250.000.000**	**162.183.590.000**	**% 123**
MERSİN			
Yönetim Giderleri	25.300.000.000	29.536.090.000	% 117
Personel Giderleri	32.200.000.000	59.437.210.000	% 185
İşletme Giderleri	32.775.000.000	23.016.310.000	% 70
Hizmet Karşılığı	32.775.000.000	15.245.390.000	% 47
Yayın Giderleri	2.725.500.000	1.200.610.000	% 44
Diğer Giderler	2.587.500.000	1.429.970.000	% 55
Temsilcilik Giderleri	28.175.000.000	23.109.190.000	% 82
Merkez Payı	32.062.000.000	41.605.000.000	% 130
TOPLAM	**188.600.000.000**	**194.579.770.000**	**% 103**
İSTANBUL			
Yönetim Giderleri	49.450.000.000	67.555.290.000	% 137
Personel Giderleri	402.500.000.000	450.821.750.000	% 112
İşletme Giderleri	247.250.000.000	237.240.280.000	% 96
Hizmet Karşılığı	172.500.000.000	305.856.730.000	% 137
Yayın Giderleri	57.500.000.000	50.587.670.000	% 112
Diğer Giderler	5.635.000.000	8.428.210.000	% 96
Temsilcilik Giderleri	143.750.000.000	248.503.590.000	% 177
Merkez Payı	220.915.000.000	468.108.570.000	
TOPLAM	**1.299.500.000.000**	**1.837.102.090.000**	**% 173**

İZMİR			
Yönetim Giderleri	74.750.000.000	78.527.950.000	% 105
Personel Giderleri	235.750.000.000	267.427.260.000	% 113
İşletme Giderleri	77.050.000.000	69.655.940.000	% 90
Hizmet Karşılığı	113.850.000.000	130.389.660.000	% 105
Yayın Giderleri	61.697.500.000	56.724.260.000	% 113
Diğer Giderler	42.550.000.000	59.283.890.000	% 90
Temsilcilik Giderleri	115.000.000.000	112.503.000.000	% 115
Merkez Payı	147.602.500.000	216.210.660.000	% 92
TOPLAM	**868.250.000.000**	**990.722.620.000**	**% 98**
KOCAELİ			
Yönetim Giderleri	17.250.000.000	22.079.680.000	% 128
Personel Giderleri	63.250.000.000	70.788.570.000	% 112
İşletme Giderleri	34.500.000.000	30.331.930.000	% 88
Hizmet Karşılığı	23.000.000.000	35.854.880.000	% 156
Yayın Giderleri	5.750.000.000	4.744.160.000	% 83
Diğer Giderler	3.565.000.000	13.698.260.000	% 384
Temsilcilik Giderleri	158.125.000.000	80.387.170.000	% 51
Merkez Payı	62.560.000.000	89.016.790.000	% 142
Bina Alımı		20.000.000.000	
TOPLAM	**368.000.000.000**	**366.901.440.000**	**% 100**
SAMSUN			
Yönetim Giderleri	34.500.000.000	28.038.210.000	% 81
Personel Giderleri	52.641.250.000	62.044.980.000	% 118
İşletme Giderleri	23.000.000.000	24.496.730.000	% 107
Hizmet Karşılığı	5.750.000.000	27.938.790.000	% 486
Yayın Giderleri	2.300.000.000	3.500.420.000	% 152
Diğer Giderler	17.267.250.000	3.945.210.000	% 23
Temsilcilik Giderleri	20.125.000.000	24.275.190.000	% 121
Merkez Payı	31.866.500.000	40.496.270.000	% 127
TOPLAM	**187.450.000.000**	**214.735.800.000**	**% 115**

TRABZON			
Yönetim Giderleri	17.250.000.000	14.021.250.000	% 81
Personel Giderleri	19.262.500.000	17.988.820.000	% 93
İşletme Giderleri	22.425.000.000	8.724.050.000	% 39
Hizmet Karşılığı	9.200.000.000	3.289.780.000	% 36
Yayın Giderleri	2.645.000.000	1.505.250.000	% 57
Diğer Giderler	5.750.000.000	1.525.880.000	% 27
Temsilcilik Giderleri	4.600.000.000	9.470.650.000	% 206
Merkez Payı	16.617.500.000	17.483.000.000	% 105
TOPLAM	**97.750.000.000**	**74.008.680.000**	**% 76**
GİDERLER TOPLAMI TL	**6.850.950.000.000**	**7.929.803.990.000**	**% 116**
*Şubelerin Genel Merkez payları giderler toplamına dahil edilmemiştir.			

ODAMIZIN BULUNDUĞU BİNADAKİ 6 DAİREYİ SATIN ALDIK

Ihlamur Cd. 10/1 Kızılay/Ankara adresindeki Hizmet Binası ile Lokali'nin bulunduğu binada, Halk Bankası Vakfı'na ait 6 daire, Odamız tarafından 25.12.2004 tarihinde satın alındı.

1964 yılında temeli atılan binaya, 25.1.1965 yılında taşınılmıştı. 39 yıl sonra bir daire dışında binanın tamamı EMO'nun mülkiyetine geçti.

Binada yapılacak tadilat işlemlerinden sonra Odamız, daha büyük ve çağdaş bir mekanda üyelerine hizmet verecektir.

Binadaki dairelerin satın alınmasında katkısı ve emeği geçen tüm birimlerimize teşekkür ederiz.

EMO'nun bulunduğu binanın temel atma töreni (Dönemin YK Başkanı Necdet Tanay)

TASFİYE HALİNDE
TÜRKİYE HALK BANKASI
Personeli Yardımlaşma Vakfı

Sayı:
Ankara, 27/12/2004
B/110

ELEKTRİK MÜHENDİSLERİ ODASI
Ihlamur Sokak No:10/1
Kızılay/ANKARA

25 / 12 / 2004 tarihinde saat 14:00'da Kazakistan Cad. No:78 Etimek/ANKARA adresinde yapılmış olan aşağıdaki gayrimenkuller için vermiş olduğunuz teklif Tasfiye ve Paylaştırma Yürütme Kurulu tarafından kabul edilmiştir

ADRESİ	YERİ	CİNSİ	PAFTA NO	ADA NO	PARSEL NO	KAT	YAPI KULLANIM ARSA ALANI
Ihlamur Sok.No:10/2 Kızılay	Ankara	Merkez	179	1325	20	1/2	102 m2
Ihlamur Sok.No:10/4 Kızılay	Ankara	Merkez	179	1325	20	1/4	102 m2
Ihlamur Sok.No:10/5 Kızılay	Ankara	Merkez	179	1325	20	1/5	102 m2
Ihlamur Sok.No:10/6 Kızılay	Ankara	Merkez	179	1325	20	1/6	102 m2
Ihlamur Sok.No:10/7 Kızılay	Ankara	Merkez	179	1325	20	1/7	102 m2
Ihlamur Sok.No:10/8 Kızılay	Ankara	Merkez	179	1325	20	Teraslar	90 m2

Söz konusu gayrimenkuller ile ilgili satış işlemlerinin sonuçlandırılabilmesi için Tasfiye Paylaştırma ve Yürütme Kurulu ve Halk Ürünü İnşaat ve Ticaret A.Ş. ile temasa geçilmesi gerekmektedir.

Bilgilerinize rica ederiz.

Saygılarımızla
TASFİYE VE PAYLAŞTIRMA YÜRÜTME KURULU
Mehmet ZAİM Üye
Cevat Bekin Başkan

Adres: Kazakistan Cad. No: 78 Etimek / ANKARA Tel: (0.312) 210 30 34 Fax: (0.312) 212 22 20
Web : halkbankvakfi.org.tr E-Mail : vakif@halkbankvakfi.org.tr

BASINDA EMO

ENERJİ SEMPOZYUMU'NDA ÖZELLEŞTİRMENİN SAKINCALARINDAN BAHSEDİLDİ

'Elektrik fiyatları ikiye katlanır'

Elektrik Mühendisleri Odası Başkanı Kemal Ulusaler, özelleştirilmenin elektrik fiyatlarını ikiye katlayacağını iddia etti

Elektrik Mühendisleri Odası (EMO) Başkanı Kemal Ulusaler, vatandaşın kullandığı elektriğin fiyatlarını ikiye katlayacağını savunduğu elektrik dağıtımı özelleştirmelerinin durdurulmasını istedi.

TMMOB adına EMO tarafından düzenlenen "Kurumsallaşmanın Enerji Sektöründe Yapısal Değişim Programı ve Enerji Politikaları" konulu 9'ncu Enerji Sempozyumu bugün başladı. Sempozyumun açılışında konuşan EMO Yönetim Kurulu Başkanı Kemal Ulusaler, "Ülkemiz sera etkisi kaynaklarını kullanmada hem de enerjide ulaştırmanın geçiş yolu olma noktasında, bugünüzüp esas alan rezil politikalar oluşturmak ve izlemek zorundadır" dedi.

Sanayi ve ulaşım politikaları gözden geçirilecek. Dünya Bankası ve IMF politikalarının önünde kamusal bir hizmet anlayışıyla hareket edilmesi gerektiğine dikkat çeken Ulusaler, "Planlamasız önümüz karanlık bir yandan ecrol ve doğalgaz bağımlılığı sınıf çelerken diğer yanda da kömür ve rüzgâr kaynaklarının değerlendirilmesi yerlemektedir" diye konuştu. Herşeyde bir kaynağa bağımlılığı ülke enerji arz güvenliği açısından olaşmadığı uyarısı ve ticaret eden Ulusaler, bütün enerjiye ayrılan kaynağın yeteceği olduğunu, özelleştirmeler gerekçe gösterilerek kamusun enerji alanından çekildiğini anlattı.

'EPDK'yi kim düzenliyor'

Ulusaler, liberal piyasanın getirdiği en önemli riskin, planlamanın piyasa aktörlerine bırakılması olduğunu ifade etti. Enerji Piyasası Düzenleme Kurumu Başkanı Yusuf Günay'ın "yabancı sermayenin gelmesi için devletin yatırım yapmayacağına dair söz vermesini istemesine" de eleştiren Ulusaler, "Erdemi olan falcar kamuoyuna karşı hağlar siyasi sorumluluğu olmayan bu düzenleyici kim kimsesi edecekler? Düzenleyicinin düzenleyicisi kimdir? Dünya Bankası mı, IMF mi, Brüksel mi?" şeklinde konuştu.

EMO Başkanı Ulusaler, elektrik sektöründe rekabetin sağlanmasına olmayacağını, doğal tekel olmasa, tekşp uğrasının ürünleyeceği de. Bunu ortadan kaldırmanın tek yolu özelleştirmeler" dedi.

TMMOB Başkanı Mehmet Soğancı ise enerjinin ticari bir malı değil toplumsal bir hizmet olduğunu vurgulamayarak, borç nedeniyle enerjinin borçlanmanın insan hakları gerekli olduğunu söyledi. Soğancı, Türkiye'de piyasa uygulamalarıyla ortaya çıkan riskleri ortadan kaldırılmasına yönelik bir program izlenmesi gerektiğini belirterek, bunun için de bir geçiş programı hazırlanmasını önerdi. Nükleer santrallerin gelişmiş ülkelerin enerji envanterlerinden çıkarıldığını savunan Soğancı, AB raporlarında başlen yolu benimsemesi durumunda Türkiye'nin enerji politikalarının kendi sorunlarına değil, AB'nin sorunlarına çözüm temelinde geryklleyeceğini ifade etti.

EPDK kaçıyor

Sempozyum Yürütme Kurulu adına konuşan EMO Yönetim Kurulu Üyesi Cem Köker, Enerji Piyasası Düzenleme Kurumu'nun yıllarca nedenyle şöyle yoğunluğunu gerekçe göstererek sempozyuma katılmama kararını "samsuyundan kaçma girişimi" olarak nitelendirdi.

Kaçak tüketemiyor

TBMM Enerji Komisyonu Başkanı Kütahya Milletvekili Soner Aksoy ise "Elektrikte kaçıp kaçak devlet ödeyemiyor, ödemek olmaması nedenleriyle anlatırken, "Fiyat yükselttiğinde rekabetsizin tercih edebileceği ikame ürün yoktur. Özellikle vatandaşın elektrik fiyatlarını nereden ödeyebileceğini kaçırabilmesi gerektiğinde bilgisizl ülkeler olmamasına neden olacak dağıtımda özelleştirme uygulamalarına derhal durdurulmalıdır" uyarısında bulundu.

Yakıtlar vurucak

Sempozyumun açılış bildirisini sunan Uluslararası Kamu Hizmetleri Araştırma Birimi Yöneticisi David Hall ise serbestleştirilmiş piyasalarda mesken tüketicileri ve fakir tüketicilerin daha pahalı fiyatla elektrik satın aldıklarını bildirdi.

Hall ile sağmalarını ortaya koyda. "Mesken ve yoksul tüketiciler için elan fiyatlar sanayi tüketicileriyle kıyaslandığında çok yüksektir. Etik olmayan uygulamaları mevcuttur. Tüketici değiştirme ücretleri yüksektir. Küçük tüketiciler ücretsiz verdiriliyor bulma konusunda yetkin değildir. Bu problemlerin sonucunda mesken tüketicileri, perakende satıcılarından çok fazla sağlayamamaşlardır. Perakendecilerin ucuz taşıan satın alışları endüstriyel tüketicilere satılan elanelerl, mesken tüketicilerini daha pahalı satılmaşmaktan kabul etmeye mecbur bırakmaktadır."

Milli Kütüphane Salonu'nda düzenlenen 3 gün süreceli olan sempozyum kapsamında 8 oturum halinde 32 bildiri sunumu yapılacak.

ANKARA - ANKA

Üretimde 7.8'lik artış

Türkiye İstatistik Kurumu (TÜİK), bu yılın üçüncü üç aylık dönemine ilişkin elektrik üretim ve dağıtım sonuçlarını açıkladı. Buna göre, temmuz, ağustos ve eylül aylarını kapsayan üçüncü dönemde elektrik üretimi geçen yılın aynı dönemine göre yüzde 7.82 oranında, bu yılın ikinci dönemine göre ise yüzde 10.9 oranında artarak 42.3 milyar kilovatsaate ulaştı. Bu dönemde üretimin yüzde 76.2'sini oluşturan 32.2 milyar kilovatsaati termik, yüzde 23.7'sini oluşturan 10 milyar kilovatsaatı hidroelektrik santraller tarafından yapıldı. Rüzgâr enerjisiyle elektrik üretimi ise 11 milyon kilovatsaatte kalık.

22 Aralık 2005, Ülkede Özgür Gündem Gazetesi

TÜRKİYE'NİN HİDROELEKTRİK SANTRALLERİNİN BÜYÜK BÖLÜMÜ KULLANILMIYOR

Hasankeyf kurtulabilir

EMO: Barajlar yerine mevcut hidroelektrik potansiyelin kullanılması halinde Hasankeyf, Zeugma, Allianoi ve Munzur Vadisi korunabilir

Türkiye'de varolan hidroelektrik potansiyelinin büyük bir bölümünün kullanılmadığını belirten Elektrik Mühendisleri Odası (EMO), potansiyelin kullanılmasıyla birlikte Hasankeyf, Zeugma, Allianoi ve Munzur Vadisi gibi yerlerde baraj yapılmasına gerek olmadığının görülecegini ifade etti.

Zeugma, Allianoi ve Hasankeyf gibi tarihi değerler ile Türkiye'nin önemli bir milli parkhesodan Munzur Vadisi'ne yönelik baraj tehdidi devam ediyor. Enerji kaynakları için daha uygun mekanlar yerine özellikle doğa ve tarihi zenginliklerin bulunduğu yerlerin tercih edilmesi tartışmaları daha da alevleniyor. Baraj tartışmalarına karşılar Elektrik Mühendisleri Odası yetkilileri, mevcut hidroelektrik potansiyelinin büyük bir bölümünü kullanılmamakta, yeni barajlar yapılmasının doğru olmayacağını değerlendirmesinde bulundu.

Türkiye'de var olan hidroelektrik potansiyelinin büyük bir bölümünün kullanılmadığını belirten EMO Genel Başkanı Kemal Ulusaler, bulunan kullanılmasıyla birlikte Hasankeyf'te yapımı düşünülen Ilısu Barajı'nı gerek duyulmayacağını kaydetti.

'Acil enerji ihtiyacı yok'

Ulusaler, Türkiye yetkililerinin bu anlamda plansız ve projesiz olduğuna dikkat çekerek, "Enerji ihtiyacı önemli, ama yo ani için konuşmak öyle bir acliyet yok" dedi. Daha küçük ölçekli birçok noktada kullanılabilir enerji potansiyelinin bulunduğuna işaret eden Ulusaler, "Sadece bunun planlama konusunda daha planlayıcı ve düzenleyici olmak gerektiğine inanıyorum. Yani otunluşu da 'biz öncelikle hangi barajları kullanalım', 'hangi barajları değerlendirelim', dokuyuşla kıskinsel mıradanmıza ne kadar az zaman veriyok bu için altından çıkalım' gibi bir planlama yapılmıyor. Daha çok kim hangisini gösterine ona yönelyoruz. Daha çok ni kaynağının kaymağı yeniliyor. Avrupa da bir yönlendirme var" diye konuştu.

Bölge'de santral çok

Türkiye'deki hidroelektrik santrallerinin ağırlıklı kaynaklarının yenerdiğ olmadığını ifade eden EMO Van Il Temsilcisi Süleyman Balkan ise, bu yapımın Türkiye'yi uzun bir süre ayakta tutabileceğini kaydetti.

... Türkiye hidroelektrik santrallerinin yüzde 33'ünün, Bölge'de olduğunu kaydeden Balkan, "Aynı bunu rağmen Hasankeyf gibi Mezopotamya tarihinin en önemli ve en ana unsuru olan kıskıncanı taşıyan bir bölgede hidroelektrik santrali yapılmaya çalışılıyor. Bu kesinlikle yanlış bir karardır" ifadesini kullandı.

Bunun yerine Murat, Dicle, Fırat ve daha büyük nehrin üzerine kurulabilecek küçük ölçekli santrallerle bu enerjinin elde edilebileceğini dile getiren Balkan, bunun için sadece Türkiye Cumhuriyeti'nin iyi düşünen mühendislere ve iyi düzey yöneticilere ihtiyacı olduğunu belirtti.

'Enerji üretimi önemli'

Hasankeyf'in sadece Türkiye'ye ait bir kültürel değer olmadığını belirten EMO İzmir Şubesi Başkanı Musa Çeçen, tarih içinde birçok kültürel değerlerin taşınarak günümüze getirildiğini ve insanoğlunun düşünen de bundan sonrası için bu mirası geliştirip büyütmek olduğunu vurguladı.

Türkiye'de enerji üretiminin mutlaka gerekli olduğunu, ancak enerjinin elde edilişi yönteminin de önemli olduğunu belirten Çeçen, "Bir enerji sırf ekonomik getiriyi olduğu için kültürel ve tarihi mirası yok etmek pahasına üretilemez. Kaldı ki bir hadroelektrik santralin ömrü en fazla 80 yıldır ve bu tarihten sonra bu Hevza ekonomik anlamda ömrünü tamamlamış oluyor" dedi. Özellikle tarihi yerlere yapılacak barajlar konusunda toplumsal mutabakat aranması gerektiğini belirten Çeçen, Ilısu Barajı ve Hasankeyf'in geleceğini ilgilendiren kararın ortadan gözden geçirilmesi gerektiğini ifade etti.

Ilısu'ya karşı çıkmalıyız

EMO İstanbul Şube Başkanı Erol Celepoğ ise, Hasankeyf'in sular altında kalmasına herkesin karşı çıkması gerektiğini belirtti. Hasankeyf'teki kültürel ve tarihi mirasın sular altında kalmasına kimsenin razı olmaması gerektiği görüşünü dile getiren Celepoğ, bunun için yolunda Bölge mücadelesi değil, Türkiye'nin her kesiminden insanların Hasankeyf'in sular altında kalmaması için büyük bir çaba sarf etmesi gerektiğini ifade etti.

DİYARBAKIR - DİHA

Dosyacı: Kemal EKİZİN

6 Aralık 2005, Ülkede Özgür Gündem Gazetesi

Kafkasya ve Karadeniz yeni fırtınalara gebe

Ankara/EVRENSEL

"Küreselleşmenin enerji sektöründe yapısal değişim programı ve enerji politikaları" başlığıyla düzenlenen TMMOB 5'inci Enerji Sempozyumu'nda enerji kaynakları üzerinde mücadelenin kızışacağına dikkat çekildi. Petrol mühendisi Necdet Pamir, Irak ve Ortadoğu'nun yanı sıra Kafkasya ve Karadeniz'in de yakın gelecekte fırtınalara gebe olacağını belirterek, "Türkiye'nin bu fırtınaları göğüslemeye hazırlıklı olduğunu söylemeyi ne çok isterdik" dedi.

EMO'nun sekretaryalığında düzenlenen sempozyumda ASAM Genel Koordinatörü petrol mühendisi Necdet Pamir, "Enerji politikaları ve küresel gelişmeler" başlıklı bir bildiri sundu. Dünya petrol rezervlerinin 41, doğalgaz rezervlerinin 67, kömür rezervlerinin de 164 yıllık ömrü olduğunu bildiren Pamir, önümüzdeki onyıllarda petrol, doğalgaz ve kömür arasında rezervler açısından bir sorun görülmediğini söyledi. Yakın dönemde yenilenebilir enerji kaynaklarının kullanımında belirleyici bir artış olmayacağını belirten Pamir, bir süre daha fosil yakıtların ağırlığını koruyacağını ifade etti. Pamir, nükleer enerjinin payının da düşeceğini söyledi.

Amerika dünya enerjisinin yüzde 23'ünü tek başına tüketirken, 1,6 milyar insanın elektrikten yoksun olduğuna işaret eden Pamir, 2,4 milyar insanın da odun, tarımsal artıklar ve tezek gibi kaynaklar kullandığını belirtti. ABD'nin enerji tüketiminin yüzde 27'sini ithal kaynaklardan elde ettiğini kaydeden Pamir, ABD'nin enerjide ithalata bağımlılığının 2025'de yüzde 38'e yükseleceğini ifade etti. Pamir, enerjinin yüzde 16'sını tüketen AB'nin iç üretimi azalırken, ithal kaynaklara ihtiyacının artacağına dikkat çekti.

TMMOB 5'inci Enerji Sempozyumu'nda AB, ABD, Çin ve Hindistan'ın enerjide dışa bağımlılığın artacağına dikkat çekildi. Enerji kaynakları üzerinde mücadelenin kızışacağına işaret eden petrol mühendisi Necdet Pamir, "Yalnızca Irak'ın değil, Ortadoğu'nun yanı sıra Kafkasya topraklarının ve Karadeniz'in yakın gelecekte fırtınalara gebe olması büyük olasılıktır" dedi.

(Fotoğraflar: Onur Bakır)

ÖZELLEŞTİRME İLE FİYATLAR YÜZDE 400 ARTTI

Elektrik Yüksek Mühendisi Göktekin Türkoğlu ise özelleştirmenin ardından Güney Afrika'daki Soweto'da abonelerin yüzde 60'ının elektrik faturalarını ödeyemedikleri için elektrik bağlantılarını kapattıklarını söyledi. [illegible] Rio de Janeiro'da elektrik fiyatlarının yüzde 400 arttığını, sektörde çalışanların yüzde 40'ının da işlerinden olduğunu kaydetti.

Enerjide özelleştirme politikalarının istihdam boyutunu anlatan KESK'e bağlı ESM'nin Genel Başkanı Kemal Bulut, [illegible] son 10 yılda enerji sektöründe yapılan [illegible] çalışan sayısının sabit kaldığını bildirdi. Enerjide özelleştirmenin "karanlık" ve "işsizlik" anlamına geldiğini belirten Bulut, "Eğer karanlıkta işsiz kalmak istemiyorsak, bu saldırıdan etkilenen tüm kesimler olarak ortak duruşu sergilemek, tüm kesimleri duyarlı hale getirmek zorundayız" dedi.

Sorunlar çıkabilir

Avrupa'nın Rus gazına bağımlılığının artacağını söyleyen Pamir, "Bu da önemli bir bağımlılık unsuru olarak stratejik sonuçlar doğurabilecektir" dedi. Çin ve Hindistan'ın dünya enerji tüketimindeki paylarının ve ithalata bağımlılıklarının tırmanacağına da değinen Pamir, Asya ve Güney Amerika'nın en fazla tüketim artışı gösteren bölgeler olacaklarını ifade etti. ABD'nin enerjide dışa bağımlılığının yanı sıra enerji kaynakları ve ticaret yollarını kontrol ihtirasının da artacağını dile getiren Pamir, Afganistan ve Irak işgallerinin son olmayacağına işaret etti.

Pamir, "Rezervlerin bugünden yarına bitmesi beklenmiyorsa da, sonuçta tükenir kaynakların taşıma yollarını ve ticaretini kontrol etmeye yönelik savaşım kıyasıya sürmektedir. Yalnızca Irak'ın değil, Ortadoğu'nun yanı sıra başta barışın ve enerji arz güvenliğinin sağlanması bahanesiyle Kafkasya topraklarının ve Karadeniz'in derin ama sakin sularının yakın gelecekte fırtınalara gebe olması büyük olasılıktır. Türkiye'nin bu fırtınaları göğüslemeye hazırlıklı olduğunu söylemeyi ne çok isterdik" diye konuştu.

23 Aralık 2005, Evrensel Gazetesi

Enerji sempozyumu başlıyor

ANKARA (Cumhuriyet Bürosu) - Türk Mühendis ve Mimar Odaları Birliği (TMMOB) adına sekreteryasını Elektrik Mühendisleri Odası'nın (EMO) yürüttüğü "Küreselleşmenin Enerji Sektöründe Yapısal Değişim Programı ve Enerji Politikaları" konulu 5. Enerji Sempozyumu, bugün Milli Kütüphane Konferans Salonu'nda başlayacak ve 3 gün sürecek. Sempozyumun ilk gününde Enerji ve Tabii Kaynaklar Bakanı Hilmi Güler açılış konuşmasını yaparken, Kamu Hizmetleri Uluslararası Araştırma Birimi Yöneticisi David Hall da "Enerji Alanında Özelleştirme ve Liberalleşme" konulu açılış bildirisini sunacak.

21 Aralık 2005, Cumhuriyet Gazetesi

25 Kasım 2005, Birgün Gazetesi

'Yol değil, ağaç aydınlatılıyor'

ELEKTRİK Mühendisleri Odası ve Gazi Üniversitesi Mühendislik-Mimarlık Fakültesi Elektrik-Elektronik Mühendisliği Bölümü ve Aydınlatma Türk Milli Komitesi tarafından gerçekleştirilen 3. Aydınlatma Sempozyumu'nun açılışında konuşan EMO Yönetim Kurulu Başkanı Kemal Ulusaler, Türkiye'de aydınlatma bilincinin olmadığını savundu.

Aydınlatma konusunun artık mühendislerin ilgi alanı olmaktan çıktığını, özellikle üniversitelerin bu alana yeterli ilgiyi göstermediğini belirten Ulusaler, "Ülkemizde aydınlatma bilinci ne yazık ki yok. Pek çok peyzaj noktasında, park-bahçe aydınlatmalarında, görüyoruz ki göğü aydınlatıyorlar. Bunların dışında, yol aydınlatmaları da var işin içinde. Ankara'da doğru dürüst bir yol aydınlatması da göremezsiniz. Aydınlatma yok değil var, ama ağaçların üzerini aydınlatıyor, yolu aydınlatmıyor. Karanlık bir tünelden yoğun bir aydınlatmanın olduğu alana çıkıyorsunuz. Bu konuda can güvenliğinden söz etmek herhalde olası değil. Özellikle karşınıza birden bire çıkan reklam aydınlatmaları gözünüzü kamaştırmakta, rahatsız etmekte" dedi. **Birgün** Ankara

16 Aralık 2005, Radikal Gazetesi

Devlet santraldan vazgeçiyor

ANKARA - Sayıştay raporuna göre altı yılda kamuya zararı 872 milyon dolar, Enerji Bakanlığı komisyon raporuna göre ise 430 milyon dolar olan Ova Elektrik'le masaya oturan bakanlık, kamunun enerji alım yükümlülüğünü 20 yıldan 16 yıla indirip, toplam 270 milyon dolarlık geri tahsilat yapma konusunda anlaştı. Ancak bunun karşılığında 20 yıl sonra kamuya devri gereken tesis, yap-işlet modeline dönüştürülüp şirkete bırakılacak. Elektrik Mühendisleri Odası Başkanı Kemal Ulusaler, devri zorunlu olan santralın şirkete bırakılmasının hukuki temeli olmadığına dikkat çekti.

Yap-işlet-devret modeliyle yapılan santrallardan olan Ova Elektrik'le masaya oturan Enerji Bakanlığı'nın bir mutabakat zaptı imzaladığı öğrenildi. Mutakabat zaptıyla, şirketin tarifesinin yap-işlet doğalgaz çevrim santrallarının tarifesi esas alınarak yeniden düzenlenmesi öngörülüyor. Yakıt hariç ortalama tarife üzerinden yıllık bazda uygulanacak tarifeler hesaplanırken, şirketin işletmede olduğu 8.5 yıllık dönem ve kalan 7 yıllık dönem için ayrı ayrı ödeme tutarları ortaya konuldu. Yeniden düzenlenen bu ödeme planlarına göre 8.5 yıllık geçmiş dönem için şirketten 200 milyon doların tahsil edilmesi, kalan 7.5 yılda da 70 milyon dolar daha az ödeme yapılması öngörülüyor. (anka)

3 Aralık 2005, Cumhuriyet Gazetesi

ankara kulisi

IŞIK KANSU
kansu@cumhuriyet.com.tr

Kamuya karşı suç

İmtiyaz sözleşmesiyle ilgili dava hazırlıklarını sürdüren Elektrik Mühendisleri Odası'nın Başkanı **Kemal Ulusaler**'e göre, Telekom'un satışı tek kelimeyle *"kamuya karşı işlenmiş bir suç."*

Nedenini şöyle açıklıyor Ulusaler:

"Bugünün dolar kuru üzerinden 2004 yılı itibarıyla net kârı 1 milyar 630 milyon dolar olan Türk Telekom'un tüm hakları, yalnızca 1.3 milyar dolarlık peşinat karşılığında yüzde 55 kamu hissesinin devriyle bir yabancı şirkete bırakılmıştır. İhalede verilen 6 milyar 550 milyon doların da 5 yılda taksit taksit ödeneceği dikkate alındığında, zaten kurumun kendi kârıyla bu ödemelerin yapılacağı açıktır. Türk Telekom, 80 bin ankesörlü telefon, 19 milyon 125 bin aboneye, 35 milyon kilometre bakır kablo ve 100 bin kilometre fiber optik kablo şebekesine, tüm köylere uzanan iletişim altyapısına, 850 işyerine, 3 bin Telekom bayisine, cep telefonu operatörü Avea'nın yüzde 40 hissesine sahiptir. 900 bin aboneye internet erişimi, tüm kamu ve özel sektör kuruluşlarına yüzbinlerce kiralık devre sağlamaktadır. Türk Telekom, bugün yeniden oluşturulmaya kalkışılsa, ilk tesis maliyetinin 200 milyar dolar bile geçeceği hesaplanmaktadır. Türk Telekom ihalesinden 10 gün önce Pakistan Telekom'a 10 milyar dolar değer biçildiği dikkate alındığında, gerek abone sayısı gerekse kârı Pakistan Telekom'un 4 katı olan Türk Telekom'un toplam değerinin 40 milyar dolar, yüzde 55'inin de 22 milyar dolar etmesi gerekmektedir. Görüldüğü gibi yalnızca maddi boyutuyla bile bakıldığında Türk Telekom'un satışı kamu için bir yarar ifade etmemektedir." Son durumu hepimiz biliyoruz... Danıştay İdari Dava Daireleri Genel Kurulu, Telekom'un yönetim yetkisini yabancılara devredilmesine olanak sağlayan yasaya ilişkin anayasaya aykırılık itirazlarını ciddi buldu. Anayasa Mahkemesi'nin bu konuda vereceği karar beklenecek.

Bu arada kamuoyu, Maliye Bakanı **Kemal Unakıtan**'ın, halkın ve Türkiye'nin malı Telekom'u elin Arap'ına devrederken *"Paraları saydın mı İbrahim?"* sözlerini hiç mi hiç unutmayacak. Gün gelecek, o sözlere gereken yanıt verilecek...

ankara kulisi

IŞIK KANSU
kansu@cumhuriyet.com.tr

İletişim Yabancılara Emanet

İletişim alanında olanlan farklı bir bakış açısıyla yakından izleyen ender kurumlardan birisidir Elektrik Mühendisleri Odası.

Oda Başkanı **Kemal Ulusaler**, alanın bugünkü dökümünü yaptı bizler için:

Türk Telekom - 80 bin ankesörlü telefona, 19 milyon 125 bin aboneye, 35 milyon kilometre bakır kablo ve 100 bin kilometre fiber optik kablo şebekesine, tüm köylere uzanan iletişim altyapısına, 850 işyerine, 3 bin Telekom bayisine, cep telefonu operatörü Avea'nın da yüzde 40 hissesine sahip Türk Telekom'un yüzde 55'i blok olarak 6 milyar 550 milyon dolara Oger Telekom ve Telecom Italia ortaklığına 14 Kasım 2005'te devredildi. 7 milyon aboneli Avea'da yüzde 40 hisse sahibi olan Türk Telekom'un çoğunluk hissesinin ve yönetim yetkisinin Suudi Oger şirketine bırakılmasıyla Avea'daki kontrol yetkisi de yabancılara bırakılmış oldu.

Turkcell- 26 milyon 700 bin abonesiyle GSM pazarında yüzde 60'ın üzerinde payıyla en büyük işletmeci olarak yer alan Turkcell'de yüzde 37.09 oranında Finlandiyalı ve İsveçli iki şirketin oluşturduğu TeliaSonera'nın doğrudan ve dolaylı olarak payı bulunuyordu. Rus şirketi Alfa Telekom'un 25 Kasım 2005 itibarıyla Turkcell'in yüzde 13.22 oranındaki hissesini satın almasıyla Çukurova grubunun hâkimiyeti sona erdi ve yabancılar pay sahibi oldu. Turkcell'e sahip olan Sonera yüzde 53.1 hissesi kamuya ait olan Finlandiyalı bir şirkettir. Sonera'nın birleştiği Telia ise yüzde 70.6'sı devlete ait olan bir İsveç şirketidir. Türkiye'ye telekomünikasyon sektöründen kamunun çekilmesi için baskılar yapılırken gelişmiş ülkelerin kamu payı çoğunlukta olan şirketleri, Türk şirketlerini satın almaktadır.

Telsim - 9 milyon 700 bin abonesi ile Türkiye'deki GSM pazarında yüzde 22.4 pay sahibi konumunda bulunan Telsim, 4 milyar 550 milyon dolara İngiliz şirketi Vodafone satıldı. Böylece mobil ses ve veri iletimi alanında faaliyet gösteren Telsim şirketi de yabancılara bırakılmış oldu.

Kısacası Türkiye hem de iletişim devrimi sürecinde iletişim alanından çekilmiş oldu. Kemal Ulusaler'e göre, Türkiye'nin kendi birikim ve çabasıyla kurduğu şirketler, teknoloji ve altyapı getirme zahmetine katlanmayan, yeni bir şirket kurup riske girmeyen yabancıların eline geçmiş bulunuyor:

"Küresel sermaye, Türkiye pazarında kendisini kanıtlamış, hazır aboneleri olan ve kâr eden şirketleri satın alarak garantili kârı cebine koymak için Türkiye'ye gelmiştir."

Maliye Bakanı **Kemal Unakıtan**'a bakacak olursanız, yerilecek değil, tam tersine övülecek durumdayız. Ne de olsa, Türkiye *"tok satıcı"* konumunda...

17 Aralık 2005, Cumhuriyet Gazetesi

Balıkçı davası yeniden Urfa'da

Adana/EVRENSEL

Kaçak elektrikle mücadele ederken öldürülen Hasan Balıkçı'nın Yargıtay tarafından yeniden görüşülmek için yerel mahkemeye gönderilen davası bugün Şanlıurfa'da 1. Ceza Dairesi'nde yapılacak. Elektrik Mühendisleri Odası (EMO) Adana Şube Sekreteri İbrahim Batmaz bugün yapılacak duruşma öncesi yaptığı açıklamada mahkemenin bir sonuca varmasını beklediklerini belirterek, Balıkçı davasının takipçisi olmaya devam edeceklerini dile getirdi. Balıkçı'nın yaşamı boyunca dünyayı değiştirmek için savaştığını vurgulayan Batmaz, iş yaşamında da bir TEDAŞ görevlisi olarak kaçak elektrik kullanımına karşı mücadele ettiğini aktardı. Balıkçı'nın yolsuzlukla mücadelede örnek bir isim olduğunu kaydeden Batmaz, Uluslararası Saydamlık Örgütü tarafından da 2004 Dürüstlük Ödülü'ne layık görüldüğünü hatırlattı. Olayın ayrıntılı bir şekilde araştırılmasını beklediklerini söyleyen Batmaz, bunun için mücadelelerinin devam edeceğini ifade etti.

28 Aralık 2005, Günlük Evrensel Gazetesi

Hasan Balıkçı davası yeniden

■ **ADANA (Cumhuriyet Bürosu)** - Kaçak elektrik kullanımına karşı mücadelesiyle tanınan ve geçici görevle gittiği Şanlıurfa'da silahlı saldırı sonucu ölen TEDAŞ görevlisi Hasan Balıkçı ile ilgili dava Şanlıurfa'da bugün yeniden görülecek. Avukat Mustafa Çinkılıç, yerel mahkemenin daha önce İrfan Akkoyun hakkında verdiği beraat kararının onandığını anımsattı. Çinkılıç, "Yılmaz Çakmak, 6 ayı hücre cezası olmak üzere müebbet hapse, Çakmak'a yardım eden ve arabayı kullanan Şehmuz Taşan ve tetikçileri kiralayarak cinayete azmettiren imalathane sahibi Zeki Akkoyun müebbet hapse, silahları temin eden Halim Şimşek ise önce 20 yıl daha sonra iyi hali nedeniyle 16 yıl 8 ay hapse mahkûm edilmişti. Yarın da (bugün) aynı kararın çıkacağı kanısındayım" dedi.

28 Aralık 2005, Cumhuriyet Gazetesi

20 Aralık 2005, Birgün Gazetesi

TÜRKİYE'NİN ENERJİ POLİTİKASI MASAYA YATIRILIYOR

V. Enerji Sempozyumu başlıyor

Elektrik Mühendisleri Odası (EMO) tarafından düzenlenen V. Enerji Sempozyumu yarın başlıyor. Milli Kütüphane Konferans Salonu'nda yapılacak olan sempozyum üç gün sürecek. "Küreselleşmenin Enerji Sektöründe Yapısal Değişim Programı ve Enerji Politikaları" başlığıyla yapılacak olan sempozyumun açılış bildirisi İngiltere'den Kamu Hizmetleri Uluslararası Araştırma Birimi Yöneticisi David Hall tarafından sunulacak.

Sempozyumda yer alan 8 oturumda 32 bildiri sunulacak. İlk günde "Küreselleşme Politikaları Enerji ve Gelecek" ve "Enerji Sektöründe Yeniden Yapılandırma ve Özelleştirmeler" konulu iki oturum yapılacak. İkinci gün ise "Yenilenebilir Enerji Kaynaklarında Yeni Açılımlar", "Fosil Yakıtlar", "Hidroelektrik Santrallerin Potansiyeli ve Gelişimi" ve "Verimlilik ve Etkin Kullanım" konulu dört oturum gerçekleştirilecek. Sempozyumun son gününde de "Enerji ve Çevre", "Enerji Kaynakları ve Paylaşım Senaryoları" ve "Türkiye'de Enerji Politikaları ve Yasal Düzenlemeler" konulu üç panel düzenlenecek. Panele, Enerji ve Tabii Kaynaklar Bakanlığı, TÜSİAD, Petrol-İş, TMMOB ve Tes-İş Sendikası'ndan temsilciler katılacak.

EMO Yönetim Kurulu tarafından sempozyum ile ilgili yapılan açıklamada, enerji alanının küreselleşme uygulamalarıyla, egemen ve hegomonik güçlerin çıkarları doğrultusunda şekillendirildiği belirtildi. Açıklamada "Gelecek 50 yılın özellikle ekonomik alt yapısına yönelik enerji politikaları oluşturulmakta ve taşlar uluslararası sermaye tarafından yerine oturtulmaya çalışılmaktadır. Bu ortamda Türkiye'nin enerji alanında nerede olduğu ve nereye gitmekte olduğunun sorgulanacağı sempozyumda, farklı açılımların ortaya konulması hedeflenmektedir" denildi. **Birgün-Ankara**

26 Aralık 2005, Günlük Evrensel Gazetesi

YAŞADIKÇA

Enver Şat

Enerji 2006'da da sorun

Enerji sorunu 85 yıldır dünyanın başına bela. Bu sorun 2005 yılında da dünyanın başına bela olmaya devam etti. Üstelik 2005 önümüzdeki yıllara daha büyük belaları miras bırakan bir yıl oldu. Ülkemiz açısından da bölgemiz açısından da gelecek yılların daha sıkıntılı olacağını söylemek kehanet olmasa gerek.

Ülkemizde kişi başına düşen gelir AB ülkelerinin kat kat altında. Buna karşın enerji fiyatları oldukça yüksek. Elektrik gideri bizde aile bütçesinin yüzde 10'unu bulurken, AB ülkelerinde bu oran yüzde 0,5 ile 1 arasında değişmekte. Doğal gaz deseniz o da öyle. Benzin, motorin, tüpgaz, su, telefon...

Dar gelirlilerin durumu gerçekten çok kötü.

Asgari ücret alan birisinin evini geçindirebilmesi için elektrik, telefon, doğalgaz veya kömür kullanmaması, kış gününde soğuğa dayanması, telefon yerine telepatiyle haberleşmeyi öğrenmesi gerekmektedir.

"Al ya da öde" koşullu anlaşmalarla doğalgaz sorunu büyümeye devam etmektedir. "BOTAŞ verilerine göre; 2005 yılında 24,3 milyar metreküp talebe karşılık 32 milyar metreküp arz, 2010 yılında 40,7 milyar metreküp talebe karşılık 51,1 milyar metreküplük arz söz konusudur."*

Yukarıdaki tespite baktığımızda, gereksinimimizin üzerinde gaz tüketeceğimizi varsayarak anlaşmalar yapan karar vericiler, bütün çabalarına karşın alınan gazı tüketememenin sıkıntısını yaşamaktalar.

Her sene alınması vaat edilen gazın miktarı, tüketilen gazın miktarından daha fazla.

Yani her sene kullanmadığımız gazın parasını tıkır tıkır ödeyeceğiz.

Bunun halkımıza yansıması enerjinin daha pahalı olmasıdır.

Enerji derken sadece doğalgazı anlamayalım. Doğalgazın pahalı olmasının yanı sıra, elektrik enerjisi de pahalı üretilmekte ve satılmaktadır. Çünkü alınan gazın bitirilmesi için doğalgazı elektrik üretiminde yoğun bir şekilde kullanılmaktadır. Doğalgaz ile AB ülkelerinin aldığı fiyatın yaklaşık iki katı fiyatla alınmaktadır.

Yerli fosil yakıtlarla sınırının sağlanacağı bölgelere bile, doğalgaz götürülmesinin nedeni gene gaz arzındaki fazlalıktır. Bırakın yerli fosil yakıtların kullanımına uygun bölgeleri, jeotermal kaynaklarla sınırının sağlanacağı bölgelere bile doğalgaz hattı döşenmektedir.

Enerji fiyatlarının yüksek olması, sadece enerjiye yapılan fazla ödeme olarak düşünülemez. Asıl bedel, pahalı enerjiyle üretilen malların da pahalı olmasından kaynaklanmaktadır. Çünkü yediğimiz, içtiğimiz, giydiğimiz her şey enerji ile üretilmektedir. Dolayısıyla enerji pahalı olunca yaşam da pahalı olmaktadır.

Türkiye'nin enerji sorunlarına ve çözüm yollarına ilişkin kendine ait her hangi bir projeksiyonu ve planı bulunmamaktadır. Oysa AB'nin bu konuda da Türkiye'ye biçtiği rol 17 Aralık 2004'teki AB Konseyi Zirvesinde rapor olarak açıklanmıştır. Buna göre, Türkiye hem enerji köprüsü görevi üstlenecek, hem de AB'nin enerji güvenliğini sağlayacaktır.

Bir bütün olarak baktığımızda, kaderini emperyalizme bağlamış olanların egemenliğindeki bir Türkiye'yi önümüzdeki yıllarda da sıkıntılar beklemektedir. En büyük sıkıntıyı ise gene dar gelirli insanlarımız çekecekleridir.

Sıkıntılardan kurtulmak için; kendi özgücüne güvenen ve kendi kaynaklarına dayanan, toplumcu bir iktidara gereksinim bulunmaktadır.

Yeni yılın halkımıza ve bütün insanlığa sağlık, mutluluk, barış ve huzur getirmesini diliyor, şimdiden bütün dostlara mutlu seneler diliyorum.

*: *EMO 5. Enerji Sempozyumu-K. Ulusaler'in açılış konuşması.*

enversat@mynet.com

22 Aralık 2005, Radikal Gazetesi

'Fakir daha pahalı elektrik kullanıyor'

ANKARA - Uzun süredir zam yapılmamasına karşın Türkiye'de elektrik fiyatlarının hâlâ çok yüksek olduğunu söyleyen TBMM Sanayi, Ticaret, Enerji, Tabii Kaynaklar, Bilgi ve Teknoloji Komisyonu Başkanı Soner Aksoy, sektörde serbest piyasanın oluşmasıyla, hem kayıp-kaçak oranlarının hem de fiyatların düşeceğine inandığını açıkladı. Türk Mühendis ve Mimar Odaları Birliği (TMMOB) Elektrik Mühendisleri Odası'nca düzenlenen TMMOB 5. Enerji Sempozyumu'nda konuşan Aksoy, halen Meclis'te bulunan Petrol Yasası'yla ilgili olarak da "Bu kanun çıktığı zaman petrol aramalarında önemli sıçrama, patlama olacak" diye konuştu.

Sempozyuma katılan Uluslararası Kamu Hizmetleri Araştırma Birimi Yöneticisi David Hall ise serbestleştirilmiş piyasalarda mesken tüketicileri ve fakir tüketicilerin daha pahalı elektrik satın aldıklarını vurguladı.

'Özelleştirme fiyatı katlar'

Hall, "Mesken ve yoksul tüketiciler için olan fiyatlar sanayi tüketicileriyle kıyaslandığında çok yüksek düzeyde. Küçük tüketiciler en ucuz tedarikçiyi bulma konusunda yetkin değil. Perakendecilerin ucuz toptan satın alışları endüstriyel tüketicilere tahsis etmeleri, mesken tüketicilerini daha pahalı sözleşmeleri kabul etmeye mecbur bırakıyor" dedi.

Elektrik Mühendisleri Odası Başkanı Kemal Ulusaler de elektrik fiyatlarını ikiye katlayacağını öne sürdüğü elektrik dağıtımının özelleştirilmesine yönelik ihalelerin durdurulması isteğinde bulundu. (anka)

16 Aralık 2007, Birgün Gazetesi

Şirkete kâr, devlete zarar

Yap, işlet, devret modeli ile Ova Elektrik'e yaptırılan santral, 6 yılda kamuyu 872 milyon dolar zarar ettirdi. Yapılan anlaşma ile kamuya devri zorunlu olan santral şirkete bırakıldı

Cumhurbaşkanlığı Devlet Denetleme Kurulu'nun ve Sayıştay'ın raporlarında fazladan ödeme yapılarak kamunun zarara uğratıldığı saptanan yap-işlet-devret modeliyle yapılan santralardan Gebze/Sakarya'da 1997 yılında faaliyete geçen Ova Elektrik'le masaya oturan Enerji ve Tabii Kaynaklar Bakanlığı'nın bir mutabakat zaptı imzaladığı öğrenildi.

Sayıştay raporuna göre 6 yıllık dönemde kamuya zararı 872 milyon dolar, Enerji Bakanlığı komisyon raporuna göre ise 430 milyon dolar olan Ova Elektrik'le masaya oturan bakanlık, kamunun enerji alım yükümlülüğünü 20 yıldan 16 yıla indirip, toplam 270 milyon dolarlık geri tahsilat yapma konusunda anlaştı, ancak bunun karşılığında 20 yıl sonra kamuya devredilmesi gereken tesis, yap-işlet modeline dönüştürülerek şirkete bırakılacak.

ALINACAK TUTAR ZARARIN ALTINDA

Elektrik Mühendisleri Odası Başkanı Kemal Ulusaler ise, sözleşmesi gereği kamuya devri zorunlu olan santralın şirkete bırakılmasının hiçbir hukuki temeli olmadığına dikkat çekti. Ancak şirketten geri alınması öngörülen toplam 270 milyon dolarlık bedel hem Sayıştay hem de Enerji Bakanlığı'nda oluşturulan komisyonun raporlarında ortaya konulan kamunun zararının altında kalıyor. Sayıştay raporuna göre, Ova Elektrik'in faaliyete geçtiği 1997 yılından itibaren 6 yıllık sürede 2003 yılı gerçek değeri üzerinden 872 milyon dolarlık kamu zararı oluştu.

Enerji Bakanlığı'nda oluşturulan komisyonun hazırladığı rapora göre de 1997-2003 dönemi itibariyle kamunun Ova Elektrik nedeniyle uğradığı kamu zararı tutarı 430 milyon dolar civarında bulunuyor.

Şirketten asl değer konusundaki hatalı uygulama nedeniyle oluşan kamu zararına ilişkin olarak da varılan uzlaşma çerçevesinde 39 milyon dolarlık bedelin geri tahsil edilmesi öngörülüyor. Bu tutar eklendiğinde de şirketten tahsil edilmesi kolaysanda uzlaşılan tutar, Sayıştay raporunda hesaplanan kamu zararının oldukça altında kalıyor.

EMO Başkanı Kemal Ulusaler

'KAMUYA YENİ ZARARLAR'

Elektrik Mühendisleri Odası Başkanı Kemal Ulusaler, "Yap-işlet-devret modeli santrallara ilişkin yapılan uyumların dikkate alınmamasının bedelini bugün ödemekteyiz. Oluşan kamu zararının alemi bir şekilde ortaya çıkması üzerine şirketlerle yeniden masaya oturulmakta, ancak bu pazarlıklar ya sonuçsuz kalmakta ya da Ova Elektrik'te olduğu gibi kamuya yeni zararlar oluşturacak biçimde sözleşme tadilatları gündeme getirilmektedir" dedi.

'ŞİRKETE BIRAKILAMAZ'

EMO Başkanı Ulusaler, yapılmak istenen sözleşme değişikliğinin hukuki bir dayanağının bulunmadığına dikkat çekerek, şöyle konuştu:

"Sözleşmesi gereği 20 yıllık işletme süresi sonunda kamuya devredilmesi gereken santralın şirkete bırakılması kabul edilemez. Hiçbir hukuki temeli olmayan böyle bir uygulama için Meclis gündeminde bulunan Elektrik Piyasası Yasası'nda değişiklik yapan tasarıya eklenecek bir düzenleme ile kılıf hazırlanmak istendiği yönünde duyumlar alıyoruz. Böyle bir şirkete özel yasal düzenleme yapılması da hukuk devleti ilkesiyle bağdaşmayacaktır."

30 Aralık 2007, Birgün Gazetesi

Elektrik kesintilerinin nedeni özelleştirmeler

ERKAN ÇINAR

Elektrik Mühendisleri Odası (EMO) İzmir Şubesi Başkanı Musa Çeçen, bir basın toplantısı düzenleyerek İzmir'de son günlerde sık sık meydana gelen elektrik kesintilerinin AKP'nin sürdürdüğü özelleştirme politikasının sonucu olduğunu belirtti.

Çeçen, elektrik arızalarının oluş saatleri incelendiğinde, neredeyse tamamının çok enerji tüketilen akşam saatlerinde ve hava ısısına bağlı bir gelişim gösterdiğinin görüldüğünü belirterek, "Yaşanan arızaların oluşma biçimlerine bakıldığında kamu can ve mal güvenliğinin risk altına sokulduğu görülmektedir. Elektrik enerjisini kullanmak önce insan hakkı, sonra çağdaş ve demokratik hak olarak görülmelidir. Yaşam için vazgeçilemez bir kaynak olan elektrik enerjisinin, kullanıcılara kesintisiz, güvenli, kaliteli ve sürekli olarak sunulması bu çerçevede değerlendirilmeli, bu hizmetin kamusal yönü dikkate alınarak enerjinin üretimi, taşınması ve dağıtımı planlama ilkelerine bağlı bir kamu otoritesi kontrolünde sürdürülmelidir. Bugünkü karanlığın izi, 1990'lı yıllarda başlayan özelleştirme politikasını ülkeye dayatan siyasal iktidarların uygulamalarından başlanarak, AKP iktidarı uygulamalarında sürülmelidir" dedi. Özelleştirme tercihi ile ülke bütününde kamu işletmeciliği gözden çıkarılmıştır diyen Çeçen, "Kamu hizmeti kavramı gözden düşürülmüştür. Bu olumsuzlukların bugün yaşanan sorunların kaynağı olarak irdelenmesi ve bir an önce ülkemizi ve kentimizi belirsiz bir maceraya sürükleyecek özelleştirme politikalarından derhal vazgeçilmesi, siyasal iktidarların sermaye kesimleri ile birlikte sürdürdükleri kâr, rant merkezli yoksulluk üreten orta oyununa derhal son verilmesi tarihsel bir sorumluluktur" dedi. Çeçen, İzmir'in enerji altyapısı sorununun çözümü için belediyelere yılda yaklaşık 100 trilyon liralık bir ödenek ayrılması gerektiğine dikkat çekerek şunları söyledi: "İzmir'deki belediyelere 2005 yılı için ayrılan ödenek sadece 32,5 trilyon lira oldu. Üstelik ayrılan bu ödeneğin 17 trilyonluk bölümü AKP'li Gaziemir Belediye Başkanlığı'na aktarıldı. Bunun yanında yine AKP'li Bergama Belediyesi'nin de ödenekten büyük pay aldığına dair duyumlarımız var. Siyasilerin ellerini bu alandan bir an önce çekmeleri gerekiyor."

Özelleştirme elektrik fiyatlarını düşürmüyor

Ankara/EVRENSEL

TMMOB Enerji Sempozyumu'nda TMMOB ve EMO başkanları, "Enerjide özelleştirmeler durdurulsun, yatırımlar arturılsın" çağrısı yaparken, Meclis Enerji Komisyonu Başkanı Aksoy, enerji sektörünü tümüyle piyasaya açacaklarını kaydetti. Aksoy, elektriğin özelleştirilmesiyle fiyatların düşeceğini savunurken, PSIRU'dan Stephen Thomas, özelleştirmelerin Avrupa'da fiyatların düşmesine yol açmadığını kaydetti.

TMMOB 5'inci Enerji Sempozyumu, dün Ankara'da başladı. Üç gün sürecek sempozyum, kaçak elektrik kullanımına karşı verdiği mücadele sırasında öldürülen Hasan Balıkçı anısına yapılan saygı duruşu ile açıldı. Kongrenin açılış konuşmasını yapan EMO Yönetim Kurulu Başkanı Kemal Ulusaler, elektrik sektörünün özelleştirilmesi durumunda tekeller oluşacağını, enerji fiyatlarının ikiye katlayacağını vurgulayarak, özelleştirme uygulamalarının derhal durdurulmasını istedi. Nükleer santral kurulmasının Türkiye'ye zarar vereceğini söyleyen Ulusaler, "Gelecek güneştedir, saptaması dikkate alınarak güneş teknolojilerine sahip olmak hedef olarak seçilmelidir" dedi. TMMOB Yönetim Kurulu Başkanı Mehmet Soğancı da enerjide özelleştirme politikalarından vazgeçilmesini istedi.

Meclis Enerji Komisyonu Başkanı Soner Aksoy ise enerjiyi tümüyle piyasaya açmakta kararlı olduklarını söyledi. Elektrik fiyatlarının yüksek olmasının nedeninin devletin enerji sektöründe yer alması olduğunu öne süren Aksoy, Balıkçı cinayetine atıfta bulunarak, "Kayıp kaçakları da devlet önleyemez. Bu uğurda şehitler de verilmiştir. Elektrik dağıtımı özel sektöre verilmeli. Özel sektörün önünü açacağız" dedi.

Sempozyum'un açılış bildirisini sunan Uluslararası Kamu Hizmetleri Araştırma Birimi'nden Stephen Thomas ise Avrupa'da elektrik ve doğalgaz sektörünün liberalleştirilmesi ve özelleştirilmesinin sonuçlarını anlattı. Iddia edildiğinin aksine elektrik fiyatlarının düşmediğini belirten Thomas, birçok ülkede elektrik piyasasının en fazla üç büyük firmanın kontrolü altına girdiğini ve tekelleşmenin başladığını ifade etti. Piyasayı elinde tutan firmaların grup tekeli gibi davranarak fiyatları yükseltme yoluna da gittiğine dikkat çeken Thomas, birçok yolsuzluk yaşandığını da bildirdi.

22 Aralık 2005, Günlük Evrensel Gazetesi

EMO: Oger çalışanı korkuttu

ANKARA - Elektrik Mühendisleri Odası (EMO), Türk Telekom özelleştirmesinin ilk olumsuz yansımalarının personel politikalarıyla ortaya çıkmaya başladığını, personelin yasal durumu bile netleşmeden tercih yapmaya zorlandıklarını ileri sürdü. EMO'dan yapılan açıklamada, Türk Telekom personelinin nakil hakkına ilişkin düzenleme öngören Elektronik Haberleşme Yasa tasarısının TBMM'de beklediğine dikkat çekilerek şöyle denildi:

"Ancak mevcut yasal düzenlemeyle personele tanınan 150 günlük nakil hakkı giderek kısalıyor. Şirket ise, çalışanların 12 Nisan 2006'da sona erecek olan yasal haklarını kullanmadan 5 hafta içinde ilk kararlarını vermelerini istemektedir. Şirket, bu sürede kendileriyle çalışmak istediğini bildiren personel için 'daimi personel' ifadesini kullanırken, nakil hakkından vazgeçmeyen personelin ücret artışlarından yararlanmayacağını açıklayarak, aba altından sopa göstermektedir. Personel şirketin iki dudağı arasından çıkacak söze bağlı geleceklerinin ne olacağını bekliyor." (Radikal)

9 Ocak 2006, Radikal Gazetesi

Türkiye kaynaklarını kullanmayarak hem bağımlı oldu hem de ekonomiye darbe vurdu

Kömür unutuldu

Liberal politikaların sonucu Enerjide dışa bağımlılığın tehlikeleri Rusya-Ukrayna kriziyle bir kez daha kanıtlanırken en büyük linyit rezervine sahip ülkelerden Türkiye, 1980 sonrası politikalarla enerji bağımlısı ülke haline getirildi. Yunanistan ürettiği elektriğin yüzde 60'ını kendi kömürlerinden elde ederken bu oranın Almanya'da yüzde 52, Avusturya'da yüzde 77, Polonya'da yüzde 94 olduğu belirtildi. Doğalgaz ve petrol ihracatçısı Rusya bile elektriğin yüzde 19'unu kömürden sağlıyor.

'Alternatif yaratılmalı' Enerji Bakanlığı Müsteşarı Sami Demirbilek, "Bağımlılığı yüzde 20 civarında tutmamız, alternatifi yaratmamız lazım" dedi. Elektrik Mühendisleri Odası Başkanı Ulusaler ve Türkiye Maden İşçileri Sendikası Genel Başkanı Kayabaşı, son krizin Türkiye için nasıl bir felaket riski içinde olduğunu göstermesi açısından ibretlik bir ders olduğunu belirterek kaynaklarını terk eden Türkiye'nin bir yere gidemeyeceğini vurguladı. MURAT KIŞLALI'nın haberi ■ 8. Sayfada

5 bin MW'lık nükleer enerjinin de yetersiz kalacağını söyleyen Demirbilek, 'Elimiz mahkûm' dedi

Dışa bağımlılık itirafı

MURAT KIŞLALI

► Enerji ve Tabii Kaynaklar Bakanlığı Müsteşarı Sami Demirbilek, nükleer santralların ihalesiz yapılacağını söylerken Elektrik Mühendisleri Odası Başkanı Kemal Ulusaler, 'Almanya'nın 16 bin 600 MW gücünde rüzgâr santralı var. Türkiye'nin potansiyeli daha yüksek olduğu halde niye kaynak ayrılmıyor' diye sordu.

ANKARA - Enerji ve Tabii Kaynaklar Bakanlığı Müsteşarı Sami Demirbilek, gündemdeki nükleer yatırımların [illegible]

4 Ocak 2006, Cumhuriyet Gazetesi

Elektrik Mühendisleri'nden Türk Telekom tepkisi:

Aba altından sopa gösteriliyor

Ekonomi Servisi - Elektrik Mühendisleri Odası (EMO), Türk Telekom özelleştirmesinin olumsuz yansımalarının personel politikalarıyla ortaya çıkmaya başladığını belirterek personelin, yasal durumu bile netleşmeden tercih yapmaya zorlandığını savundu.

EMO'dan yapılan yazılı açıklamada, bölge toplantıları düzenleyen şirketin, çalışanlarının 12 Nisan 2006 tarihinde sona erecek olan yasal haklarını kullanmadan 5 hafta içinde ilk kararlarını vermelerini istediği savunularak şu ifadelere yer verildi: **"Şirket, bu süre içinde kendileriyle çalışmak istediğini bildiren personel için (daimi personel) ifadesini kullanırken nakil hakkından vazgeçmeyen personelin ücret artışlarından yararlandırılmayacağını açıklayarak aba altından sopa göstermektedir."** Açıklamada, şöyle denildi: **"Şirket, bölge toplantılarında 5 yıllık süre içinde nakil hakkından vazgeçmeyen personele hiçbir şekilde zam yapılmayacağını, ancak kendisiyle sözleşme imzalayanların ücret artışlarından yararlandırılacağını bildirmektedir. Telekom çalışanları, havuç-sopa mantığıyla şirket çıkarları doğrultusunda tercih yapmaya zorlanmaktadır."**

İKİ TİP SÖZLEŞME GÜNDEMDE

Türk Telekom personeline 'koşullu' zam

► Kamuya nakil hakkından vazgeçen personele, tüm kazanılmış hakları korunarak çalışanın özelliğine göre yüzde 35'e varan maaş artışı ve 6 yıla varan iş güvencesi sağlanacak.

Ekonomi Servisi - Özelleştirme sonrası özel sektör statüsüne geçen Türk Telekom'da, çalışanlara kamuya nakil hakkından vazgeçmeleri halinde kazanılmış hakları korunarak yüzde 35'e varan maaş artışı ve 6 yıla varan iş güvencesi önerildiği bildirildi.

Türk Telekom yönetimi, insan kaynakları politikasının ana unsurlarını Trabzon, Adana, Ankara ve İstanbul'da yapılan 4 bölge müdürlüğü toplantısı sonrasında çalışanlarla paylaştı. Türk Telekom Yönetim ve İcra Kurulu Başkanı Dr. **Paul Doany**, **"Özelleştirme sonrasında kendilerini devlet memuru olarak gören ve devlet memuru ayrıcalığından kopmak istemeyenlerin başka kurumlara gitme yönündeki kararlarını saygıyla karşılayacağız"** dedi.

Açıklamaya göre, çalışanlara 2 tip sözleşme öneriliyor. Birinci tip sözleşmede, 12 Nisan 2006 tarihine kadar kurumda kalmayı tercih edenler, kamuya geçme hakkından vazgeçmiş sayılacaklar.

Türk Telekom'da kalmayı seçen çalışanlar kıdem, unvan ve yaşadıkları şehir gibi kriterler dikkate alınarak yüzde 35'e varan maaş artışından yararlanabilecekler. En geç 28 Şubat 2006 sonuna kadar sunulan sözleşmeyi imzalamaları durumunda çalışana bir maaş tutarında ikramiye ödenecek. Bu çalışanlar, 6 yıla varan iş güvencesinden yararlanacak.

İkinci tip iş sözleşmesi, birinci tip sözleşmeye uygulanan iş güvencesi, özel ikramiye ve maaş artışı gibi avantajlı hükümleri içermeyecek. Bu sözleşmede önerilecek olan maaş, kamuya geçilseydi alınacak olan miktardan daha fazla olmayacak.

9 Ocak 2006, Cumhuriyet Gazetesi

9 Ocak 2006, Birgün Gazetesi

TT'de sözleşme kıskacı

Türk Telekom'un yeni sahipleri çalışanlara yönelik planlarını açıkladı. EMO, "İki tip sözleşme seçeneği sunulan çalışanlara aba altından sopa gösteriliyor" dedi

[illegible]

İKİ TİP SÖZLEŞME SEÇENEĞİ

[illegible]

'Telekom çalışanlarına gözdağı veriliyor'

[illegible]

4 Ocak 2006, Cumhuriyet Gazetesi

Enerjide bağımlılığın faturası ödeniyor

► Enerji Bakanlığı Müsteşarı Sami Demirbilek, Türkiye'nin enerji kaynağı ihtiyacı içinde doğalgazın payının çok yüksek olduğunu belirterek 'Tek kaynağa bağlı olmamanın önemi bir kez daha ortaya çıktı' dedi. Demirbilek 'Belirli bir ülkeye bağımlılığı yüzde 20 civarında tutmamız, alternatifi yaratmamız lazım' diye konuştu. EMO Başkanı Kemal Ulusaler ise 'Dışa bağımlılık 1990 sonrası liberal politikaların sonucu' dedi.

MURAT KIŞLALI

ANKARA - Enerji ve Tabi Kaynaklar Bakanlığı Müsteşarı **Sami Demirbilek**, Türkiye'nin enerji kaynağı ihtiyacı içinde doğalgazın payının çok yüksek olduğunu belirterek **"Doğalgazın payı yüzde 40'ın üstünde. Bu durumda tek kaynağa bağlı olmamanın önemi bir kez daha ortaya çıktı. Belirli bir ülkeye bağımlılığı yüzde 20 civarında tutmamız, alternatifi yaratmamız lazım"** dedi.

Türkiye'nin enerjideki dışa bağımlılığı doğalgaz krizi ile birkez daha gözler önüne serildi. Enerji Müsteşarı Demirbilek, Rusya ile Ukrayna arasında yaşanan krizi **"Dünyada doğalgaz tüketimi artıyor. Dolayısıyla rezervlerin bir maliyeti var. Yaşananlar bu maliyeti karşılamak için olabilir"** sözleriyle değerlendirdi.

Söz konusu sıkıntı yüzünden Türkiye'ye Batı Hattı ile Ukrayna üzerinden doğalgaz iletilmesinde bir sıkıntı yaşanıp yaşanmadığı sorusuna Demirbilek, **"Kontratımız var, söz vermiş. Ama bir sıkıntı ortaya çıkarsa, hukuki olarak bu durumu Rusya ile sözleşmeleri daha iyi hale getirmek için kullanabilirsiniz"** yanıtını verdi. Demirbilek, dışa bağımlılık ile ilgili olarak da **"Türkiye'nin doğalgaz piyasası kanununu iyice irdeleyip, önümüzdeki yıl Azerbaycan'dan gelecek gazın yanı sıra, güneyden de Mısır ve Irak gazı için de giriş sağlamak lazım"** dedi.

'Çok hazırlıksızız'

Elektrik Mühendisleri Odası Başkanı **Kemal Ulusaler** ise Ukrayna-Rusya gerginliğinin enerjideki bağımlılığın Türkiye açısından ciddiyetini bir kez daha ortaya koyduğunu belirterek **"Bu noktaya 1990'lardaki liberal politikalarla geldik"** dedi. Ulusaler, enerjide dışa bağımlı politikaların yanlışlığının bugün herkes tarafından kabul edildiğini söyleyerek **"Bu politikalar bir süre daha geçerliliğini koruyacak maalesef"** dedi. Ulusaler **"Bu durum liberal politikaların sonucu ve bunu bugün herkes kabul ediyor. Devlet yatırımı yapılmamasının da etkisi çok büyük"** diye konuştu.

Uzun vadede su ve kömür kaynaklarının kullanılmasının gündeme geleceğini, KYOTO protokolü ve AB'ye girişin de, kömürü değerlendirilebildiği kadar değerlendirmeye sevk edeceğini anlatan Ulusaler **"Doğalgazdaki bağımlılık çok önemli. Doğalgazın yarısından fazlası elektrik üretiminde kullanılıyor. Oysa kendi su kaynaklarımızın sadece yüzde 30'u elektriğe döndürülüyor. Bu çarpıklığa bir son vermeli"** dedi. Ulusaler şöyle konuştu: **"Yeri geldiğinde Rusya suni bir kriz yaratabilir. Her zaman böyle bir tehlike yaratılabilir. Biz bu işlerde, anlaşmalarda çok hazırlıksızız. Fiyatımız çok yüksek. Talebin çok daha üzerinde anlaşma yapılmış. Aldığımız gazı başka ülkelere satamıyoruz. Devir ihalelerinde dahi Rusya'nın izni gerekiyor. Bunlar da iyice bağımlılığımızı ortaya koyuyor."**

Türkiye Maden İşçileri Sendikası Genel Başkanı **Hüseyin Kayabaşı**, her alanda dışa bağımlılığın riskli olduğunu belirterek, şöyle devam etti:

"Ama enerjide dışa bağımlılık hele, yüzde 70'lere varan oranda dışa bağımlılık felakettir. Rusya ile Ukrayna arasında yaşanan doğalgaz sorunu görmek istemeyenlere enerjide nasıl bir felaket riski içinde olduğumuzu göstermesi açısından ibretlik bir ders olmalıdır. Gerçekten de başka bir ülkede eşi benzeri olmayan biçimde enerjide bir dışa bağımlılık politikası hayata geçirildi. Kömür başta olmak üzere yerli kaynakları dışlayarak Türkiye'nin bir yere gidemeyeceğini görmek için

18 Ocak 2006, Ülkede Özgür Gündem Gazetesi

Telekom imtiyaz sözleşmesi yargıda

Elektrik Mühendisleri Odası (EMO) Telekom imtiyaz sözleşmesinin yürütmesinin durdurulması ve iptali istemiyle önceki gün Danıştay'a dava açtı.

EMO'dan yapılan yazılı açıklamada, Oger Telecoms şirketinin, Türk Telekom'un altyapısının imtiyaz süresi sonunda kamuya devredilmesini engellemeye yönelik olarak imtiyaz sözleşmesine şerh koymasının, ne hukuki açıdan ne de kamu hizmetinin gereği olarak yapılan imtiyaz sözleşmesiyle bağdaşmadığı kaydedildi. 406 sayılı Telgraf ve Telefon Kanunu'nun 2-b maddesinde, Türk Telekom'un altyapı mülkiyetinin görev sözleşmesi süresinin bitiminde de Telekom'da kalacağının ifade edildiği anımsatılan açıklamada, "Görev sözleşmesinin, özel bir şirkete Türk Telekom'un yüzde 55'inin devredilmesiyle imtiyaz sözleşmesine dönüştürülmüş olduğu ve yasa koyucunun söz konusu hükmü Telekom'un kamu şirketi olduğu dönemde getirdiği gerçeği gözardı edilerek, bu hüküm korunmaya çalışılmaktadır" denildi. Böylece Oger Telecoms'un mülkiyeti devretmemek için imtiyaz sözleşmesine koyduğu şerhe yasal dayanak sağlanmasının amaçlandığı savunulan açıklamada,

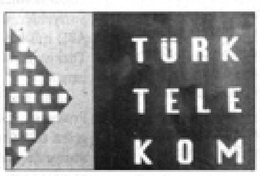

"Nitekim TBMM'de bulunan Elektronik Haberleşme Yasa Tasarısı ile 406 sayılı yasanın pek çok maddesi yürürlükten kaldırılırken, Telekom'un altyapı mülkiyetinin görev sözleşmesi bitiminde de Telekom'da kalacağına ilişkin hüküm korunmak istenmektedir" denildi. Açıklamada, Türk Telekom'un özelleştirilerek, kamu payının yüzde 50'nin altına düşürülmesinden sonra mülkiyetin özel şirkete devri anlamına gelecek bir uygulamaya yol açacak bu yasa maddesinin Anayasa'ya aykırılık oluşturduğuna dikkat çekildi. ANKARA

KAMU ZARARI YOK SAYILDI

Özel dağıtım şirketlerine 'af' önerisi

▶ TBMM Plan ve Bütçe Alt Komisyonu, Elektrik Piyasası Yasa Tasarısı'yla ilgili çalışmasını tamamladı. Komisyon, daha önce haklarında kamu zararına yol açtıkları yönünde rapor olan özel elektrik dağıtım şirketlerine af niteliğinde düzenleme önerdi.

AYŞE SAYIN

ANKARA - TBMM Plan ve Bütçe Komisyonu bünyesinde oluşturulan alt komisyon, Elektrik Piyasası Yasa Tasarısı'na ilişkin raporunda, kamu zararı oluşturan özel elektrik dağıtım şirketlerine **"af"** niteliğinde düzenleme önerdi. Alt komisyon, Plan-Bütçe Komisyonu'na yap-işlet-devret (YİD) işletme hakkı devirlerine ilişkin sözleşmelerden kaynaklanan ihtilafların sulh (anlaşma) yoluyla çözülmesi, sözleşmelerin anlaşmayla sonuçlandırılması durumunda da işlettikleri santrallarını **"bedelsiz"** olarak özel sektör işletmecisine bırakılmasını önerdi. Elektrik Piyasası Yasası'nda değişiklik yapan yasa tasarısı ile ilgili oluşturulan alt komisyon, raporunu tamamladı. AKP'li **Altan Karapaşoğlu, Taner Yıldız** ve CHP'li **Mesut Özakcan**'dan oluşan alt komisyon, Plan ve Bütçe Komisyonu'nun takdirine sunduğu düzenlemeler arasına sektördeki ihtilafların çözümüne olanak tanıyacak olan önergenin kapsamına **"elektrik dağıtımını yapan özel hukuk tüzelkişileri"** de dahil edildi. CHP'li alt komisyon üyesi Mesut Özakcan ise **"kamu zararı oluşturan özel dağıtım şirketlerine af düzenlemesi"** getireceği gerekçesiyle maddeye muhalefet şerhi koydu. Özakcan muhalefet şerhinde şu görüşlere yer verdi:

. Tasarıda yer almamasına karşın alt komisyonda eklenmek istenen yap-işlet-devret işletme hakkı devirlerine ilişkin sözleşmelerden kaynaklı ihtilafların sulh kapsamına alınmasına yönelik önerge, üst komisyonun takdirine bırakılmıştır. Böyle bir düzenleme ile kamu zararının hukuki yollara başvurulmaksızın nasıl ve ne kadarının tahsil edilebileceği belirsizdir. Hatta yapılacak uygulamaya bağlı olarak büyük miktarda kamu alacağını içeren ihtilaflar için af söz konusu olabilecektir.

. Bu önergeye paralel olarak getirilen ve üst komisyonun takdirine bırakılan diğer bir düzenleme ile mevcut yap-işlet-devret sözleşmelerinin mutabakatla sonlandırılmasının ardından aslında sözleşme süresinin sonunda bedelsiz olarak ve çalışır halde kamuya devredilmesi gereken santralın aynı şirkete satılmasına olanak sağlanacaktır. Mülkiyet devri yöntemiyle ikinci bir satış gündeme getirilmektedir. Bu ise hem hukuki hem de kamu yararı açısından uygun değildir. TMMOB Elektrik Mühendisleri Yönetim Kurulu Başkanı **Kemal Ulusoler**, eklenmek istenen düzenlemeyle kamu zararının üstünün yeni zararlarla örtülmüşüne çalışıldığını söyledi.

ÇEAŞ-Kepez mağdurlarına umut yok

Alt komisyonda ÇEAŞ ve Kepez'den hisse senedi alan 17 bin küçük yatırımcının mağduriyetini gidermeye yönelik düzenleme yapılması önerisi gündeme geldi. Alt Komisyon üyesi **Taner Yıldız**, bu konuda hükümetle görüşme yapmakla görevlendirildi. Ancak daha önce de tasarıya eklenmesi planlanan önergeden, hükümetten olumlu yanıt gelmemesi üzerine vazgeçildi.

1 Ocak 2006, Cumhuriyet Gazetesi

Telekom'un devri Danıştay'lık oldu

■ **ELEKTRİK** Mühendisleri Odası (EMO) Telekom imtiyaz sözleşmesinin yürütmesinin durdurulması ve iptali istemiyle dün Danıştay'a dava açtı. EMO'dan yapılan açıklamada, Oger Telecoms şirketinin, Türk Telekom'un altyapısının imtiyaz süresi sonunda kamuya devredilmesini engellemeye yönelik olarak imtiyaz sözleşmesine şerh koymasının, ne hukuki açıdan ne de kamu hizmetinin gereği olarak yapılan imtiyaz sözleşmesiyle bağdaşmadığı kaydedildi. Açıklamada, 406 sayılı Telgraf ve Telefon Kanunu'nun 2-b maddesinde, Türk Telekom'un altyapı mülkiyetinin görev sözleşmesi süresinin bitiminde de Türk Telekom'da kalacağının ifade edildiği anımsatıldı.

18 Ocak 2006, Hürriyet Gazetesi

Telekom İmtiyaz Sözleşmesi yargıda

Ankara/EVRENSEL

Elektrik Mühendisleri Odası (EMO), Oger Telekom'a devredilen Türk Telekom'un imtiyaz sözleşmesinin iptali istemiyle Danıştay'a dava açtı.

EMO, dava gerekçesi olarak, "imtiyaz sözleşmesinde, mülkiyetin kamuya ait olma koşulunun güvence altına alınmadığı"nı gösterdi. Oger Telekom'un, Türk Telekom'un altyapısının imtiyaz süresi sonunda kamuya devredilmesini engellemeye yönelik imtiyaz sözleşmesine şerh koymasının, hukuki açıdan da kamu hizmetinin gereği olarak da yapılan imtiyaz sözleşmesiyle bağdaşmadığını bildiren EMO, 406 sayılı Telgraf ve Telefon Yasası'nın 2-b maddesinde, Türk Telekom'un altyapı mülkiyetinin görev sözleşmesi bitiminde Türk Telekom'da kalacağı hükmünün, Anayasa'ya aykırı olduğuna işaret etti.

18 Ocak 2006, Günlük Evrensel Gazetesi

Telekom satışı yeniden Danıştay'da

Elektrik Mühendisleri Odası (EMO) Telekom imtiyaz sözleşmesinin yürütmesinin durdurulması ve iptali istemiyle Danıştay'da dava açtı.

Dava dilekçesinde Telekom'un sahip olduğu altyapının, doğal ve sınırlı kaynaklar içerisinde olduğu belirtilerek, Anayasa'nın 168. maddesinde bu tür ülke kaynaklarının devletin hâkim ve tasarrufu altında bulunacağının hükmedildiği ifade edildi. Dilekçede "Telekomünikasyon altyapısının özel bir şirkete devredilmesine yönelik hiçbir sözleşme düzenlenemeyeceği gibi, imzalanan sözleşmelere bu yönde bir kayıt ve şart da konulamaz" denildi. Dilekçede şu ifadeler yer aldı:

"Yeni bir yasal düzenleme yapıldığı halde, mevcut yasadaki görev sözleşmesinin bitiminde de mülkiyetin Telekom'a ait olacağına ilişkin düzenlemenin yürürlükten kaldırılmaması, mülkiyetin özel şirkete devredileceğine yönelik açık yasal dayanak oluşturmaktadır. Bu nedenle, 406 sayılı Yasa'nın 2. maddesinin b bendinin 3. cümlesinde yer alan Telekom'un ana telekomünikasyon şebekesi üzerinde sahip olduğu mülkiyet hakkı, görev sözleşmesi süresinin bitiminden sonra da devam eder' hükmünün iptali için Anayasa Mahkemesi'ne başvurulmasını talep ediyoruz."

Dilekçede ayrıca imtiyaz sözleşmesinin basına kapalı bir toplantıda imzalandığı belirtilerek "Kamuoyunun denetimine açık olmayan bu sözleşmeyle ilgili toplumda yoğun kuşkular oluşmuştur" denildi. **Serap Güzelcan Ankara**

18 Ocak 2006, Birgün Gazetesi

EMO'dan TT için yeni dava

ANKARA - Elektrik Mühendisleri Odası (EMO), Türk Telekom (TT) imtiyaz sözleşmesinin yürütmesinin durdurulması ve iptali istemiyle Danıştay'a dava açtığını açıkladı. EMO'nun açıklamasında, Oger Telekom'un, Türk Telekom'un altyapısının imtiyaz süresi sonunda kamuya devrini engellemeye yönelik imtiyaz sözleşmesine şerh koymasının sözleşmeyle bağdaşmadığı savunuldu.

Anayasa'ya aykırı

Anayasa'nın bu tür ülke kaynaklarının (TT altyapısı) devletin hüküm ve tasarrufu altında olacağını hükmettiği vurgulanan açıklamada, dolayısıyla telekomünikasyon altyapısının özel bir şirkete devrine yönelik hiçbir sözleşme düzenlenemeyeceği gibi imzalanan sözleşmelere bu yönde bir kayıt konulamayacağı vurgulandı.

EMO, daha önce de Rekabet Kurulu ve Bakanlar Kurulu'nun TT'nin satışına onayına ilişkin iki dava açmıştı. Davalar halen sürüyor. (Radikal)

18 Ocak 2006, Radikal Gazetesi

İMTİYAZ SÖZLEŞMESİ

Telekom için dava

ANKARA (Cumhuriyet Bürosu) - Elektrik Mühendisleri Odası (EMO), Telekom imtiyaz sözleşmesinin iptalini istedi. Oger Telecoms şirketinin, Türk Telekom'un altyapısının imtiyaz süresi sonunda kamuya devredilmesini engellemeye yönelik olarak imtiyaz sözleşmesine şerh koymasının hukuka aykırı olduğunu savunan EMO, sözleşmenin iptali için dün Danıştay'a dava açtı. Dava dilekçesinde şu konulara dikkat çekildi:

✔ Kamuoyunun denetimine açık olmayan bu sözleşmeyle ilgili toplumda yoğun kuşkular oluşmuştur.

✔ İmtiyaz sözleşmesi taslağında, imtiyazın gereği olan mülkiyetin kamuya ait olma koşulu herhangi bir güvence altına alınmamıştır.

✔ Türk Telekom'un sahip olduğu altyapı, doğal ve sınırlı kaynaklar içerisindedir. Anayasanın 168. maddesi, bu tür ülke kaynaklarının devletin hüküm ve tasarrufu altında bulunacağını hükmetmektedir. Dolayısıyla telekomünikasyon altyapısının özel bir şirkete devredilmesine yönelik hiçbir sözleşme düzenlenemeyeceği gibi imzalanan sözleşmelere bu yönde bir kayıt ve şart da konulamaz.

18 Ocak 2006, Cumhuriyet Gazetesi

ankara kulisi

IŞIK KANSU
kansu@cumhuriyet.com.tr

Tahkimcilerin Ülkeyi Getirdiği Nokta

Ulusal yargının yerine uluslararası tahkimi oturtmak istediklerinde bu girişime karşı çıkanları anımsıyoruz şimdi: Kamu İşletmeciliğini Geliştirme Merkezi Vakfı (KİGEM), Prof. Dr. **Mümtaz Soysal**, Prof. Dr. **Rona Aybay**, Prof. Dr. **Ülkü Azrak**, Prof. Dr. **Yıldırım Uler**, **Yekta Güngör Özden**, **İlter Ertuğrul**, TMMOB, Elektrik Mühendisleri Odası, Enerji-Yapı-Yol-Sen, Avukat **Gökhan Candoğan**, dönemin Ankara Barosu yönetimi, Atatürkçü Düşünce Derneği...

Toplantılar düzenlediler, konferanslar verdiler, yayınlar yaptılar ve "Yapmayın, etmeyin... bu gidiş, gidiş değildir. Uluslararası tahkim, ulusal çıkarlara uygun olmaz, ileride başımıza işler açılır, zarara uğrarız, halk daha da yoksullaşır, dışa karşı boynumuz bükük kalır" diye neredeyse çırpındılar. Kulak asan olmadı. Tüm Türkiye Marmara depremine ağlarken, fırsat bu fırsat DSP-MHP-ANAP koalisyonu alelacele çıkardı uluslararası tahkimi...

Ardından gelsin yap-işletler, yap-işlet-devretler, yap-işlet-terk etler... Elektrik üretiminde ithalata dayalı doğalgaza bağımlılık... Ve yolsuzluk batağında imzalanan alım-satım garantili sözleşmeler...

Onlar gitti, bugünküler geldi, hiçbir şey değişmedi. Aynı çizgi sürdürüldü, dahası kamu zararlarını katlayacak yeni yollara girildi.

Sonuç: Türkiye, bir yandan milyarlarca dolarlık tahkim davaları ile boğuşurken, diğer yandan dondurucu soğukta insanlarını ısıtacak, fabrikalarını çalıştıracak doğalgaz bulmak için el âleme boyun büküyor, el açıyor!

Elektrik Mühendisleri Odası Başkanı **Kemal Ulusaler**'in dediği gibi:

"Bugün Yüce Divan'da görülen davalar, ülkeyi pazarlama zihniyetinin bir önceki adımını oluşturuyor. Bugünkü iktidar da özelleştirmeleri gündeme getiriyor, büyük adımlar attık diyor. Atılan büyük adımlar, bir öncekilerin gittiği yere doğru atılmış. Yüce Divan'a doğru atılmış büyük adımlardır."

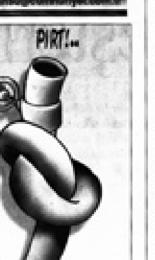

Hızlı tren

Kamu İhale Kurumu geçen günlerde iki karar aldı:

Birincisi: Hızlı tren projesinin ikinci ihalesinde "hesap hatası" yapıldığı anlaşılınca ihaleye ilişkin TCDD Yönetim Kurulu kararı iptal edildi.

İkincisi: TCDD'nin yalnızca yabancı firmalara olanak tanıdığı, dolayısıyla rekabete aykırı olduğu gerekçesiyle kurumsal kaynak yönetimi alımı ihalesi iptal edildi.

Yine "hızlı" gidiş, yine kaza, yine TCDD.

Pazarlanmayız

"Pazarlanan Ülke" açıkoturumu öncesinde TİHAK Başkanı **Vecihi Timuroğlu**'nun sunuşu dağıtıldı dinleyicilere. 25 sayfalık bu akıcı ve akılcı sunuşu bir çırpıda okuduk. İçimiz yıkandı, bilincimiz ışıdı.

Cumhuriyet'in, emperyalizme karşı savaşan bir halkın kendi istenciyle kurulduğunu bir kez daha anımsatıyordu Timuroğlu. 82 yıl sonra toplumun üzerine boşlanan ateşten gömleğinin giydirilmek istendiğini vurguluyor, *"Çöl serabıyla esrik Bay* **Erdoğan**, *Hıristiyan emmisinin boyruğunda-dır"* diyor, Anadolu halkının gidişatın farkında olmadığından söz ediyor, görevin Türk aydınına düştüğünü anlatıyordu:

"Bilimsel düşüncenin gücüyle, Kuvayı Milliye ruhuyla, yüksek istencini göstermiş insanların yüreğiyle, evrenin aklıyla, emperyalizme ve işbirlikçisi iktidara karşı savaşım vermek. Ben, toplumun önemli bir kesiminde bu duygunun ve aklın da bulunduğuna inanıyorum; yeter ki, bu istenci ve bilinci onlara taşıyabilelim."

Mor dağlarımızda yankılanan bir çığlık gibiydi Timuroğlu'nun sunuştaki sesi:

"Anadolu, ABD'ye adanmış kutsal topraklardan değildir. Bizim yurdumuzdur." Yurdu pazarlayanların ipliğini pazara çıkarmanın zamanıdır...

Projeci eğitim

Projecilik şimdi pek gözde ya, Milli Eğitim Bakanı da hiç boş durmuyor. Proje üzerine proje geliştiriyor. Sonuncusu da *"özel okullarda her öğrenciye 1000 YTL katkı yapma"* projesi...

Ulusun çocuklarını eğitmek devletin göreviymiş; parasız eğitim veren devlet okullarının tahtalarına tebeşir, kaloriferlerine kömür bile bulunamıyormuş; öğrenciler balık istifi öğretim görüyormuş; öğretmenlere eski lirayla olsun, yeni lirayla olsun üç kuruş zam verilemiyormuş, kimin umurunda. Varsa yoksa projecilik...

CHP Genel Başkanı **Deniz Baykal** da değindi konuya:

"Sen, ne zaman kamu görevlilerini, kamu okullarındaki ihtiyacı karşıladın da, şimdi özel okullardaki öğrencileri finanse etmeye geldin? Yani sen, Anadolu'daki okullarda, bu karda kışta çocukları ısıtacak bir yakacak parasını onlara temin edebiliyor musun? Okullar kendi boya badana ihtiyaçlarını karşılayabilmek için her eğitim yılı öncesinde velilerden para toplama uygulamasını giderek yaygın bir şekilde sürdürüyorlar. Ana babaların desteğiyle çocuklar orada okuyacak, sonra sen çıkıp özel okullara öğrenci başına 1 milyar TL veriyorum diye caka satacaksın! Ve bunun bedelini de Anadolu'da doğru dürüst okullarda okuyamayan milyonlarca çocuğumuz ödeyecek. Bu, yanlış bir politika, bunun liberal ekonomiyle, çağdaş değerlerle hiçbir ilgisi yok. En liberal ülkelerde, en kapitalist ülkelerde de devletin, tüm öğrencilerine belli bir eğitim düzeyini sağlamak asgari görevidir. Yani, çok vahim bir olay. *Türkiye'nin dokusunu, yapısını çığırından çıkarıyorlar. Ahlakını, hukukunu, eğitimini, temel değerlerini çığırından çıkarıyorlar."* Türkiye'nin dokusu, eğitimi, sağlığı, kültürü, temel değerleri epeydir çığırından çıkarılmıştı da.. bunlar üstüne tuz biber ekmekle meşgul...

30 Ocak 2006, Cumhuriyet Gazetesi

TT personeline çifte seçenek

Nakilden vazgeçenlere yüzde 35'e varan zam ve 6 yıl iş güvencesi sağlanacak
28 Şubat'tan önce sözleşme imzalayanlara 1 maaş tutarında ikramiye verilecek

ÖZELLEŞTİRME sonrası özel sektör statüsüne geçen Türk Telekom'da (TT), çalışanlara kamuya nakil haklarından vazgeçmeleri halinde kazanılmış hakları korunarak çalışanın özelliğine göre yüzde 35'e varan maaş artışı ve 6 yıla varan iş güvencesi önerildiği bildirildi. Türk Telekom yönetimi, insan kaynakları politikasının ana unsurlarını, Trabzon, Adana, Ankara ve İstanbul'da yapılan 4 Bölge Müdürlüğü toplantısı sonrasında çalışanlarla paylaştı. Toplantılara, İcra Kurulu ve üst yönetimin yanı sıra Türkiye'nin 81 ilini temsil eden Bölge Müdürleri ve yöneticilerden oluşan bini aşkın üst düzey çalışan katıldı. Türk Telekom Yönetim ve İcra Kurulu Başkanı Dr. Paul Doany liderliğinde gerçekleştirilen toplantılar sonrasında, özel sektör statüsüne geçen Türk Telekom'da nakle tabi çalışanların statü, ekonomik ve sosyal haklarına yönelik açıklamaların çalışanlar tarafından memnuniyetle karşılanacağı umudu dile getirildi.

Paul Doany

❶ Karar verme tarihi 12 Nisan

● Açıklamaya göre, nakle tabi sözleşmeli ve kapsam dışı çalışanlara, statü, ekonomik, ve sosyal haklarla ilgili 2 tip sözleşme öneriliyor. Birinci tip sözleşmede, nakle tabi, sözleşmeli ve kapsam dışı çalışanların nakil haklarını kullanıp kullanmama konusunda karar verebilmeleri için belirlenen son tarih 12 Nisan 2006.

● Nakil hakkından vazgeçmiş olmak, çalışanın ödemine bağlı olarak geçmişte kazanmış olduğu hakları kaybetmelerine sebep olmayacak.

● Türk Telekom'da kalmayı seçen çalışanlar, kıdem, unvan ve yaşadıkları şehir gibi kriterler dikkate alınarak, yüzde 35'e varan maaş artışından yararlanabilecekler.

● En geç 28 Şubat 2006 sonuna kadar sunulan sözleşmeyi imzalamaları durumunda çalışana bir maaş tutarında özel bir ikramiye ödenecek.

● Türk Telekom'da kalmayı seçen bu çalışanlar, 6 yıla varan iş güvencesinden yararlanacak. Sunulan iş güvencesi süresi çalışanın çalışma yeri, nitelikleri ve çalışma süresine göre değişebilecek. Ayrıca, mevcut çalışma pozisyonunun ve iş tanımının aynen devam etmesi öngörülüyor.

● Ancak, işin gerektirdiği ölçüde, özlük haklarında herhangi bir kayıp olmadan pozisyon ve iş tanımında değişiklikler olabilecek. İş tanımının yeniden belirlenmesinde, bugüne kadar edinilmiş olan mesleki deneyim ve tecrübeler göz önüne alınacak.

● Çalışanın rızası olmadan çalışmakta olunan yerleşim yeri değiştirilmeyecek. Ücretlerde yapılacak artış oranı, şirketin genel performansı ve enflasyon oranı dikkate alınarak, her yılın ocak ayının başında kararlaştırılacak.

Kimse ayrılmasın

Dr. Paul Doany, yaptığı açıklamada, nakle tabi sözleşmeli ve kapsam dışı çalışanların, gelecekleriyle ilgili karar verme aşamasında olduklarına işaret etti. Türk Telekom yönetimi olarak tek bir çalışanın bile kurumdan ayrılmasını arzu etmediklerini belirten Dr. Doany, "Kendilerini devlet memuru olarak gören ve devlet memuru ayrıcalığından kopmak istemeyenlerin başka kurumlara gitme yönündeki kararlarını saygıyla karşılayacağız" dedi.

Yasal durum netleşmeli

Elektrik Mühendisleri Odası (EMO) Türk Telekom özelleştirmesinin olumsuz yansımalarının personel politikalarıyla ortaya çıkmaya başladığını belirterek, personelin, yasal durumu bile netleşmeden tercih yapmaya zorlandığını savundu. EMO'dan yapılan yazılı açıklamada, Türk Telekom personelinin nakil hakkına ilişkin düzenleme öngören Elektronik Haberleşme Yasa Tasarısı'nın TBMM'de beklediğine, mevcut yasal düzenleme çerçevesinde personele tanınan 150 günlük nakil hakkı süresinin ise giderek kısaldığına işaret edildi. TBMM'de bekleyen yasa tasarısıyla Telekom çalışanlarına 5 yıl boyunca kamuya geri dönüş olanağı sağlanmasının, nakle tabi personelin en azından 5 yıllık süre için iş güvencelerinin korunması açısından olumlu olduğu, ancak bu süre içinde şirketin çalışmak istemediği personeli her zaman istihdam fazlası olarak Devlet Personel havuzuna gönderme olanağını elinde bulundurduğu belirtildi.

Açıklamada, personelin çoğunluğunun nakil istemesi durumunda Oger Telekom'un zor durumda kalacağı ifade edilerek, şöyle denildi: "Şirket, bölge toplantılarında 5 yıllık süre içinde nakil hakkından vazgeçmeyen personele hiçbir şekilde zam yapılmayacağını, ancak kendisiyle sözleşme imzalayanlara ücret artışlarından yararlandırılacağını bildirmektedir. Telekom çalışanları havuç-sopa mantığıyla şirket çıkarları doğrultusunda tercih yapmaya zorlanmaktadır."

❷ İmza atmayana zam, ikramiye yok

● Kanunun yasalaşmasından sonra çalışanlar farklı bir tip sözleşme imzalayacaklar. İkinci tip iş sözleşmesi, birinci tip sözleşmeye uygulanan iş güvencesi, özel ikramiye ve maaş artışı gibi avantajlı hükümleri içermeyecek.

● Bu sözleşmede, sahip olunacak nakil hakkı korunacak, ancak önerilecek olan maaş, kamuya geçilseydi alınacak olan miktardan daha fazla olmayacak. Gerek çalışanların nakil talebinde bulunma, gerekse Türk Telekom'un çalışanların naklini isteme hakkı ve süresi, yürürlükteki mevzuata tabi olacak.

● Bu arada, birinci ve ikinci tip sözleşme imzalayan çalışanların niteliklerini artırmak amacıyla, yabancı dil, kişisel gelişim, mesleki ve teknik eğitim gibi konularda kapsamlı eğitim paketleri hazırlanıyor.

● Türk Telekom yönetimi, çalışanların sunulan paketlerle ilgili tüm sorularını cevaplandırmak, olası belirsizlikleri ortadan kaldırabilmek amacıyla bir de bilgi masası kurdu.

9 Ocak 2006, Tercüman Gazetesi

'Türk Telekom, davalar sürerken devredildi'

Elektrik Mühendisleri Odası (EMO), Oger Telekom'un şerh koyduğu imtiyaz sözleşmesine ilişkin, yürütmeyi durdurma ve iptal istemli ayrı bir dava açıldığını bildirdi.

EMO'dan yapılan yazılı açıklamada, Oda'nın, Bakanlar Kurulu'nun Türk Telekom'un yüzde 55 hissesinin Oger Telekom'a devrine ilişkin kararına ve Rekabet Kurulu'nun kararına karşı açtığı davaların hala devam ettiği, iktidarın ise "bu davalar kesinleşmeden devir yapmayı tercih ettiği" kaydedildi. Oger Telekom'un şerh koyduğu imtiyaz sözleşmesine ilişkin yürütmeyi durdurma ve iptal istemli ayrı bir dava açıldığı vurgulanan açıklamada, şöyle denildi:

"Toplumdaki tepkileri ve hukuka aykırı savlarını dikkate almaksızın, Türk Telekom'un yüzde 55 hissesinin devrini yapan siyasal iktidar gelinen noktada, büyük bir telaş içerisinde yargıyı baskı altına almaya çalışmaktadır. Danıştay Bakanlar Kurulu'nun yargıya yönelik olumlu ya da olumsuz eleştirilere karşı yaptığı açıklamanın üzerinden bir gün sonra, Ulaştırma Bakanı'nın basında yer alan demeçleri hukuk devleti adına kaygı vericidir."

Bu arada, yapılan açıklamada, Türk Telekom'un devri sonrası nakil hakkına sahip 25 bin personelden 13 bininin kamuya dönmek istemelerinin, "verilen kamu hizmetinin, yapılan özelleştirme sonrası sıkıntıya gireceğini gösterdiği" de savunuldu. (AA)

9 Ocak 2006, Forum Diplomatik

Telekom'dan kamuya gitmeyene, yüzde 35 zam ve 6 yıl iş garantisi

Dr. Paul Doany

● İSTANBUL - AA

[illegible]

EMO: Personel tercihe zorlanıyor

[illegible]

... Türk Telekom'da kalmayı seçen çalışanlar, kıdem, unvan ve yaşadıkları şehir gibi kriterler dikkate alınarak, yüzde 35'e varan maaş artışından yararlanabilecekler. En geç 28 Şubat 2006 sonuna kadar sunulan sözleşmeyi imzalamaları durumunda çalışana bir maaş tutarında özel bir ikramiye ödenecek. Türk Telekom'da kalmayı seçen bu çalışanlar, 6 yıla varan iş güvencesinden yararlanacak. [illegible]

9 Ocak 2006, Dünya Gazetesi

Türk Telekom'da memurluktan vazgeçene yüzde 35 zam, ikramiye ve iş güvencesi var

Tercih çalışanların

Türk Telekom'u alan Oger Telekom, devlet memurluğundan vazgeçecek personele yüzde 35 zam, bir maaş ikramiye ve 6 yıl iş güvencesi önerdi. Çalışanların kararlarını 28 Şubat'a kadar vermesi gerekiyor

28 Şubat'a kadar süre

Türk Telekom'un yüzde 55'ini 6 milyar 550 milyon dolarla Lübnanlı Oger Telekom almıştı. Türk Telekom'da çalışan 25 bin memura da isterlerse kamuda başka kuruluşlara geçmeleri için 150 gün süre verilmişti. Bu süre 12 Nisan 2006'da doluyor. Ancak Telekom'un yeni yönetimi, çalışanlara 28 Şubat 2006'ya kadar kendileriyle çalışma kararı vermeleri halinde zam, ikramiye ve iş güvencesi verdi.

6 yıl iş güvencesi

Buna göre kamuya geçmeyip Türk Telekom'da kalacak olan personele, kıdem, unvan ve yaşadıkları şehir gibi kriterler dikkate alınarak, yüzde 35'e varan maaş artışı yapılacak. En geç 28 Şubat 2006 tarihine kadar yeni yönetimle sözleşme imzalamaları durumunda ise bir maaş tutarında özel ikramiye alacaklar. Türk Telekom'da kalmayı seçenler ayrıca 6 yıla varan iş güvencesinden yararlanacak.

Bilgi masası kuruldu

Oger Telekom, nakil hakkından vazgeçmeyen personele ise farklı bir sözleşme sunacak. Bu sözleşmede, birinci sözleşmede yer alan iş güvencesi, özel ikramiye ve maaş artışı gibi avantajlı hükümler yok. Personelin kamuya geçme nakil hakkı korunacak ancak önerilecek olan maaş, kamuya geçilseydi alınacak olan miktardan daha fazla olmayacak. Oger, bu konularla ilgili bir bilgi masası da kurdu.

Bize güvenin

Paul Doany

Tek bir çalışanın bile ayrılmasını istemediklerini belirten Türk Telekom'un Başkanı Paul Doany, devlet memurluğundan ayrılmak istemeyenlerin kararlarını saygıyla karşılayacaklarını söyledi. Doany, "Türk Telekom'u dünyanın en büyük operatörü yapma hedefimiz var. Bu büyük ideale ulaşırken tüm çalışanlarımızı yanımızda görmeyi umuyoruz" dedi.

Gözdağı veriliyor

Elektrik Mühendisleri Odası'ndan yapılan açıklamada ise, Oger Telekom'un "nakil hakkından vazgeçmeyen personelin ücret artışından yararlandırılmayacağını" açıklayarak, aba altından sopa gösterdiği iddia edildi. Açıklamada, "25 bin personel, toplu nakillerle kurumun boşalmaması için bu şekilde ikna edilmeye çalışılıyor" denildi.

Türk Telekom'un Oger Telekom'a satışıyla ilgili sözleşmenin imza törenine (soldan sağa) Oger Telekom'un Başkan Yardımcısı Muhammed Hariri, Maliye Bakanı Kemal Unakıtan ve Ulaştırma Bakanı Binali Yıldırım katılmıştı.

9 Ocak 2006, Posta Gazetesi

EMO'dan Telekom'a bir dava daha

■ **ELEKTRİK** Mühendisleri Odası (EMO), Oger Telekom'un şerh koyduğu imtiyaz sözleşmesine ilişkin, yürütmeyi durdurma ve iptal istemli ayrı bir dava açıldığını bildirdi. EMO'dan yapılan açıklamada, Oda'nın, Bakanlar Kurulu'nun Türk Telekom'un yüzde 55'inin Oger Telekom'a devrine ilişkin kararına ve Rekabet Kurulu'nun kararına karşı açtığı davaların halen devam ettiği, iktidarın ise "bu davalar kesinleşmeden devir yapmayı tercih ettiği" kaydedildi. Açıklamada, şöyle denildi: "Toplumdaki tepkileri ve hukuka aykırı savlarını dikkate almaksızın, Türk Telekom'un yüzde 55 hissesinin devrini yapan siyasal iktidar gelinen noktada, büyük bir telaş içerisinde yargıyı baskı altına almaya çalışmaktadır."

9 Şubat 2006, Hürriyet Gazetesi

Telekom'a bir dava daha

● **ANKARA** - DÜNYA

Elektrik Mühendisleri Odası (EMO), Oger Telekom'un şerh koyduğu imtiyaz sözleşmesine ilişkin, yürütmeyi durdurma ve iptal istemli ayrı bir dava açıldığını bildirdi.

EMO'dan yapılan açıklamada, odanın Bakanlar Kurulu'nun Türk Telekom'un yüzde 55 hissesinin Oger Telekom'a devrine ilişkin kararına ve Rekabet Kurulu'nun kararına karşı açtığı davaların halen devam ettiği, iktidarın ise "Bu davalar kesinleşmeden devir yapmayı tercih ettiği" kaydedildi.

Açıklamada şöyle denildi: "Toplumdaki tepkileri ve hukuka aykırı savlarını dikkate almaksızın, Türk Telekom'un yüzde 55 hissesinin devrini yapan siyasal iktidar gelinen noktada, büyük bir telaş içerisinde yargıyı baskı altına almaya çalışmaktadır."

Bu arada açıklamada, Türk Telekom'un devri sonrası nakil hakkına sahip 25 bin personelden 13 bininin kamuya dönmek istemelerinin, "Verilen kamu hizmetinin, yapılan özelleştirme sonrası sıkıntıya gireceğini gösterdiği" savunuldu.

9 Şubat 2006, Dünya Gazetesi

EMO: TELEKOM'da yargı baskı altında

ELEKTRİK Mühendisleri Odası (EMO) tarafından yapılan Telekom özelleştirilmesiyle ilgili açıklamada, siyasal iktidarın yargıyı baskı altına almaya çalıştığı kaydedildi. Açıklamada EMO'nun, Telekom'un yüzde 55 hissesinin devrine ilişkin Bakanlar Kurulu ve Rekabet Kurulu kararlarına karşı açmış olduğu davaların sürdüğü belirtilerek, "Bu davalar kesinleşmeden siyasal iktidar devir yapmayı tercih etmiştir. Oger Telekom'un şerh koyduğu imtiyaz sözleşmesine ilişkin yürütmeyi durdurma ve iptal istemli ayrı bir dava açmış bulunuyoruz. Hukuka aykırılık savlarını dikkate almaksızın Türk Telekom'un yüzde 55 hissesinin devrini yapan iktidar, telaş içerisinde yargıyı baskı altına almaya çalışıyor" denildi. Açıklamada, Bakan Yıldırım'ın 'Yargıda problem var demek doğru değil, hukuki altyapının gözden geçirilmesi gerekir. Danıştay'a hangi kararların gideceğinin gözden geçirilmesi, çıkacak sorunları azaltabilir' sözlerinin gelecek dönemde yargının kıskaç altına alınmak istendiğinin göstergesi olduğuna dikkat çekildi.

9 Şubat 2006, Birgün Gazetesi

8 Şubat 2006, Dünya Gazetesi

8 Şubat 2006, Cumhuriyet Gazetesi

12 Mart 2006, Birgün Gazetesi

Telekom özelleştirmesi yargının kıskacında

T. Telekom'da herhangi bir endişeleri olmadığını belirten Ulaştırma Bakanı Binali Yıldırım, 'Ancak yargıdan olumsuz bir karar çıkarsa son derece karışık bir hukuki süreç başlar' dedi

GÜLÇİN ÜSTÜN Ankara

Tüpraş'ın yüzde 51 hissesinin satışı için Danıştay İdari Dava Daireleri Kurulu'nun aldığı yürütmeyi durdurma kararının ardından gözler T. Telekom özelleştirmesinde devam eden yargı sürecine çevrildi.

Ulaştırma Bakanı Binali Yıldırım, "T. Telekom'da bir endişemiz yok ama bu tedirginlik yatırımcıları olumsuz etkiler. Hangi kararların Danıştay'a gideceği gözden geçirilmeli" dedi.

Danıştay 13. Dairesi, birleştirilen davalar için yaptığı değerlendirmenin sonucunda yürütmenin durdurulması taleplerini oybirliğiyle reddetmişti.

Esastan karara bağlanmadı

Ancak Elektrik Mühendisleri Odası yürütmenin durdurulmasını reddeden karara, Danıştay İdari Dava Daireleri Genel Kurulu nezdinde itiraz etti. Danıştay 13. Dairesi, ihalenin iptali taleplerini henüz esastan karara bağlamadı.

Telekomünikasyon Kurumu ile Oger Telecom arasında imzalanan imtiyaz sözleşmesinin iptal edilmesi için Elektrik Mühendisleri Odası'nın açtığı dava da yine Danıştay'ca karara bağlanacak.

Yıldırım, imtiyaz sözleşmesinde Danıştay'ın itiraz ettiği bazı noktalar olduğunun altını çizerek, bu çerçevede sözleşmede gerekli değişiklikleri yaptıklarını anlattı.

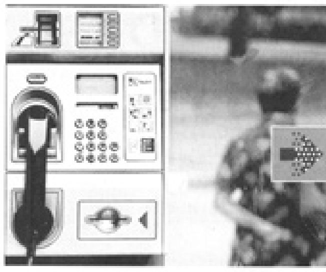

Yıldırım, "Yargı kararlarını tartışmaya açmak istemiyorum. Yargıda problem var demek doğru değil, ama hukuki altyapının gözden geçirilmesi gerekebilir. Yargıdan T. Telekom'la ilgili olumsuz bir karar çıkarsa, son derece karışık bir hukuki süreç başlar. Bu durumda Oger'in de kayıplarını telafi hakkı doğar" dedi. Yıldırım, özelleştirme ihalelerinin yargıdan dönmesinin yatırımcıları olumsuz etkilediğini, T. Telekom özelleştirmesinde yargıdan olumsuz bir karar çıkacağı yönünde endişleri olmadığını söyledi. Yıldırım, "Danıştay'a hangi kararların gideceğinin gözden geçirilmesi, çıkacak sorunları azaltabilir" diye konuştu.

8 Şubat 2006, Milliyet Gazetesi

Dev ihaleler yargı engeline takılıyor

2005 yılında Özelleştirme İdaresi Başkanlığı'nın 'yıldızını' parlatan Erdemir, TÜPRAŞ, Türk Telekom ve Galataport gibi dev ihaleler yargı ile boğuşuyor

■ G. Candoğan

Ciddi eksiklik söz konusu

■ TÜPRAŞ ihalesinde hukuk mücadelesi veren Petrol-İş Avukatı Gökhan Candoğan şunları söyledi: "TÜPRAŞ'ın danışmanlık firmasının çok fazla detaylı inceleme yapmadığını gördük. Bu ihalede de yürütmenin durdurma kararı altında danışmanların ve özelleştirme idaresinin bazı noktaları tamamıyla göz ardı etmelerinin etkisi var. Şartnameye göre, firmaların katılacakları ihalede projeksiyonlarının olması lazım. TÜPRAŞ ihalesinde KOÇ, 45 günlük süre içinde hiç bir şey yapamadı. Bu ihale komisyonu tarafından değerlendirilmeli."

■ SONGÜL SELVİ / HAMDİ ATEŞ / ANKARA

Özelleştirme İdaresi Başkanlığı, 2005 yılında Türkiye tarihinin en büyük özelleştirmelerine imza atarken, dev özelleştirmeler 2006 yılında yargı engeline takıldı. 2005 yılında gerçekleştirdiği dev özelleştirme ihaleleri arasında, Türkiye'nin 'pırlanta yüzük taşı' Erdemir, dev sanayi kuruluşu TÜPRAŞ, Türk Telekom ve tartışmalı Galataport projesi yer alıyor.

Galataport ihalesi iptal edilirken, TÜPRAŞ'ın yüzde 51'lik hissesinin blok satışı için Danıştay İdari Dava Daireleri Kurulu yürütmeyi durdurma kararı verdi. Erdemir ihalesi hakkında ise Makine Mühendisleri Odası tarafından yürütmenin durdurulması talebiyle Danıştay'da dava açıldı. Türk Telekom ihalesi ise Danıştay İdari Dava Dairesi'nden çıkacak kararı bekliyor.

HERKES BEKLİYOR

Telekomünikasyon Kurumu ile Oger Telecom arasında imzalanan imtiyaz sözleşmesinin iptal edilmesi için Elektrik Mühendisleri Odası'nın açtığı dava da yine Danıştay tarafından karara bağlanacak. Oger Telecom, imtiyaz sözleşmesinin bazı maddelerine şerh koymuştu. Mersin Limanı'nın özelleştirilmesi ihalesini Özelleştirme Yüksek Kurulu (ÖYK) onayladı. Mersin Limanı için tek engel Danıştay kararı kaldı. İskenderun içinse halen ÖYK karar vermedi.

TİTİZ DAVRANILMADI

Ekonomi uzmanları, özelleştirmede yaşanan yargı engellerinin yeni özelleştirmeleri etkilemeyeceğine dikkat çekerken, ÖİB'nin bundan sonra gerek şartnameleri hazırlarken, gerekse danışman firmaları seçerken daha titiz davranması gerektiğini belirttiler. 2005 yılında içinde gerçekleştirilen ihalelerin toplam büyüklüğü 22 milyar 211 milyon doları bulurken, pastanın büyük bir dilimini 17 milyar 770 milyon dolar ile TÜPRAŞ, Türk Telekom, Erdemir ve Galataport oluşturuyor. Tüpraş 4 milyar 150 milyon dolara Koç-Shell konsorsiyumuna, ERDEMİR 4 milyar 770 milyon dolara OYAK'a, Türk Telekom 6 Milyar 550 Milyon dolara Lübnanlı Oger'e, Galataport 4 milyar 300 milyon dolar ile İsrailli işadamı Sami Ofer ve ortağı Kutman'a ihale edildi.

■ Emre Alkin

Disiplini bilmiyoruz

■ İstanbul Kültür Üniversitesi'nden Prof. Dr. Emre Alkin, özelleştirmede Danıştay'ın bir engeli olmadığını danışman firmanın sorumlu olduğunu, ancak bu kararların bundan sonra ki özelleştirmelere engel olmayacağını söyledi. Alkin, sözlerini şöyle sürdürdü: "Ekspertizden yoksun çalışmalar. 'Güvendiğimiz' diye çalışılan insanlar ekspertizden yoksun. İhalenin şartnameleri son dönemde hazırlandı. Biz disiplinli çalışmayı bilmiyoruz. Özelleştirmelerde satış kadar, 'biz bu işi doğru mu yapıyoruz, doğru insana mı satıyoruz?' sorusu da önemli."

8 Şubat 2006, Yeni Şafak Gazetesi

Enerjide yeni 'kıyak' dönemi

Hükümetin TBMM'den çıkarmaya çalıştığı yeni Elektrik Piyasası Kanunu ile kamu zararına işleyen yap-işlet-devret santrallarını işletenler için yeni bir kıyak döneminin kapısı açılıyor

Elektrik dağıtım bölgeleri özelleştirmelerinin başlatılması için TBMM'ye sunulan Elektrik Piyasası Kanunu'nda değişiklik öngören yasa tasarısı, Plan ve Bütçe Komisyonu'nda eklenen bir madde ile kamu zararına işleyen yap-işlet-devret (YİD) santrallarının işleticileri için yeni bir kıyak dönemin kapısını açıyor.

Elektrik Piyasası Kanunu'nda değişiklik öngören tasarıya Plan ve Bütçe Komisyonu'nda eklenen bir maddeyle, sözleşme süresi sonunda kamuya çalışır halde devredilmesi gereken 23 YİD santralinin yeni bir ihale yapılmaksızın şirketlere devredilmesinin yolu açıldı.

Bu maddeye göre, eğer söz konusu şirketler santralın yapım bedelini tarife yoluyla kamudan tahsil etmişlerse bu bedeli ödeyecekler, eğer kamudan yatırım bedelini tahsil etmemişlerse söz konusu santraller için hiçbir bedel ödemeden santralın mülkiyetine sahip olabilecekler.

BEDEL BİLE BELİRSİZ

Tasarıya ilişkin Plan ve Bütçe Komisyon Raporu'na CHP'li üyeler şerh koydu. Üç CHP milletvekilinin imzası bulunan ayrışık oy yazısında, yapılan sözleşmelerde söz konusu şirketlere devredilecek santrallerin kamulaştırma ve yatırım tutarlarının bakanlık tarafından bile bilinmediği vurgulanarak, bu durumda santralın hangi bedel üzerinden satılacağı sorusu gündeme getirildi. Ayrışık oyda, şu değerlendirmelere yer verildi:

-Devlet bugüne kadar şirketlere yaptığı fazla ödemelerden doğan alacaklarından vazgeçmiş olacaktır. Şirketlerin kasasında bulunan ve devlenen fazladan aldıkları para tutarı, santrali satın alınalan halinde devlete ödeyecekleri paradan çok daha fazladır.

-Sözleşmelerin karşılıklı mutabakatla sonlandırılacak olması, kamu zararlarının söz konusu edildiği raporların işlem görmeden ortadan kaldırılması sonucunu yaratacaktır. Böyle bir mutabakatın kabulü hukuka aykırıdır.

- 2009 yılı itibariyle bir çok santralin yatırım geri ödemesi son bulduğu için tarifeler büyük oranda düşecek, şirketlerin kar marjı azalacaktır. Bu yıldan itibaren ülke olarak nihayet kara geçecek ve üretim şirketlerinden ucuz enerji satın alacakken, bundan vazgeçilmesini anlamak güçtür.

-HES'lerin işletme giderleri cent/kilovatsaat olarak 0.1 cent civarındadır. Devlet santralin kendisinde kalması halinde, 0.1 cent karşılığında enerji üretip nihai tüketicilere ve sanayicilere ucuz elektrik satacakken, bu santralleri özelleştirerek, şirketlerin bugün için geçerli serbest fiyatı olan 7 centten elektrik satmasına cevaz vermiştir.

İhalesiz satış

ELEKTRİK Mühendisleri Odası Yönetim Kurulu Başkanı Kemal Ulusaler, yapılmak istenen düzenlemenin sıradan bir arazi satışı gibi gösterildiğine dikkat çekerek, "Esasen kamunun mülkiyetinde olan elektrik üretim tesislerinin şirketlere bedelsiz devri söz konusudur. İhale bile yapılmaksızın yalnızca arazi bedeline devir öngörülmektedir. Eğer şirket santral yapımı sırasında yatırım bedelini Enerji Bakanlığı'ndan tahsil etmişse arazi bedeli dışında yalnızca bu bedeli ödeyecektir. Milyarlarca dolarlık kamu zararı bir kenara bırakılmaktadır" diye konuştu. Ulusaler, Sayıştay'ın, Cumhurbaşkanlığı Devlet Denetleme Kurulu'nun ve Enerji Bakanlığı'nın söz konusu yap-işlet-devret sözleşmeleri nedeniyle kamunun uğradığı milyarlarca dolarlık zararı saptadığına dikkat çekerek, "Bu zararların, hiçbir hukuki yola başvurulmaksızın santralları şirketlere bırakarak üstünün kapatılması, aynı santraller üzerinden kamunun ikinci kez zarara uğratılmasından başka bir anlam içermemektedir" dedi.

17 Mart 2006, Birgün Gazetesi

'Kamu zararının sorumlusu özelleştirmeleri destekleyenler'

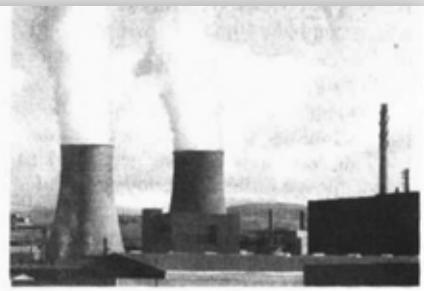

TMMOB Elektrik Mühendisleri Odası (EMO) Yönetim Kurulu, Hürriyet Gazetesi Genel Yayın Yönetmeni Ertuğrul Özkök'ün 16 Mart tarihli yazısında yer alan, 'özelleştirmeyi engelleyenler' tanımlamasını kullanarak, "Türkiye'ye altın kadar kıymetli zamanı kaybettiren bu maskeli insanlar, hortumculardan daha mı dürüsttür?" ifadelerini protesto etti. EMO Yönetimi tarafından Özkök'e hitaben yazılan mektupta, "Hesap sorulması gerekenlerin kimler olduğu, bugün kamuoyu tarafından açık bir şekilde görülmektedir" denildi. EMO, özelleştirme uygulamalarının, kamunun birikimlerinin belli ellere aktarılmasından başka bir anlamı olmadığını kaydetti. Mektupta şu ifadelere yer verildi: "Özelleştirmeleri engelleyenlerin verdikleri zarara örnek olarak da nükleer santral yapımının geciktirilmesini gösteriyorsunuz. Bizim gibi kurumların görüşlerini değil, devletin kurumlarının görüşlerinin yer aldığı raporları dahi okusanız, bu yıl yaşanan doğalgaz krizinin sizin dediğiniz gibi nükleer santral yapılmamasının değil, kamuya yatırımlardan el çektirilmesinin ve yapılan özelleştirme uygulamalarının sonucu olduğunu göreceksiniz. Bugün TBMM'de bekletilen Sayıştay raporu enerji alanında yapılan özelleştirmeler sonucunda kamunun uğratıldığı milyarlarca dolarlık zararın belgeleriyle doludur."

18 Mart 2006, Birgün Gazetesi

Elektrik lisansları yargıda

ANKARA - Elektrik piyasasında serbestleştirme yargıya gidiyor. Bir bölgede üretim lisansı verilmesiyle ilgili yürütmeyi durdurma kararı çıkarılmasına önayak olan Elektrik Mühendisleri Odası, kararla Enerji Piyasası Düzenleme Kurumu'nun verdiği lisansların geçersiz olduğunun da saptandığı gerekçesiyle 183 lisansla ilgili yargıya gitme kararı aldı. EMO, dava üzerine, Ekim 2005'te, Bursa-Çınarcık-Uluabat Kuvvet Tüneli ve Hidroelektrik Santrali'nin işletmesinin Akenerji'ye verilen üretim lisansının, Danıştay 13. Daire tarafından yürütmesinin durdurulduğu hatırlattı. EPDK ise bu karara itiraz edeceğini açıkladı. (Radikal)

21 Mart 2006, Radikal Gazetesi

'EPDK'nın lisansları geçersiz'

Ankara/EVRENSEL

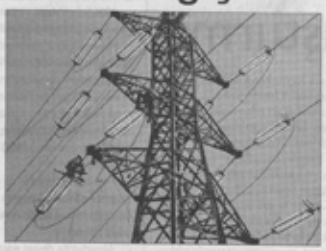

Danıştay, Enerji Piyasası Düzenleme Kurulu (EPDK) tarafından 40 yıl süreyle işletilmesi için Akenerji Elektrik Üretim A.Ş.'ye verdiği Bursa Çınarcık-Ulubat Kuvvet Tüneli ve Hidroelektrik Santrali'nın lisansına yürütmeyi durdurma kararı verdi. Davayı açan Elektrik Mühendisleri Odası (EMO), EPDK'nın bugüne kadar 317 üretim lisansı verdiğini, bunlardan 183'ünün "yok hükmünde" ve lisansların geçersiz olduğunu bildirdi.

EMO'nun, Bursa Çınarcık-Ulubat Kuvvet Tüneli ve Hidroelektrik Santrali'nın 40 yıl süreyle Akenerji Elektrik Üretim A.Ş.'ye verilen üretim lisansının iptali istemiyle açtığı davada, Danıştay 13'üncü Dairesi yürütmeyi durdurma kararı verdi. EMO'dan yapılan açıklamaya göre Danıştay lisansın yürütmesi yanı sıra, lisansa dayanak oluşturan yönetmelik hükmü ve tebliğ hakkında da yürütmeyi durdurma kararı verdi. Böylece EPDK tarafından bugüne kadar verilen lisansların geçersiz olduğunun yargı kararıyla da saptandığına işaret edilen açıklamada, EPDK'nın yetkisi olmadığı halde çıkardığı tebliğ ile ihale yapma olanağı da elde ettiği bildirildi.

EPDK'nın yasayla kendisine verilen ikincil düzenlemeler yapma yetkisini kötüye kullanarak, her konuda kendini yetkili kılabilecek içerikte yönetmelik ve tebliğler çıkardığı vurgulanan açıklamada, EPDK'nın bununla da yetinmediği, hiçbir öngörü ve planlama yapmaksızın yönetmelik ve tebliğlerde günübirlik değişiklikler gerçekleştirdiğinin altı çizildi.

"EPDK'nın yetkisi olmamasına karşın verdiği lisanslarla, imtiyaz sözleşmesi imzalama zorunluluğunu da ortadan kaldırdığı" tespitine yer verilen açıklamada, "EPDK, adı konulmamış ihaleler yaparken, kendisini öyle bir yetkiyle donatmıştır ki, bir kaynak için tek bir şirketin başvuru yapması durumunda bile, kamu kaynağıyla ilgili üretim haklarını sabit lisans bedeliyle söz konusu şirkete vermektedir" denildi.

EPDK'nın ne tek bir başvurucuya ne de birkaç şirketin başvurması durumunda üstü kapalı bir ihaleyle lisans adı altında kamu kaynağını herhangi bir şirkete tahsis edemeyeceğinin altı çizilen açıklamada, Elektrik Piyasası Yasası'na göre EPDK'nın ihale yetkisi olmadığı vurgulandı. EPDK'nın bugüne kadar 317 üretim lisansı verdiği, bunlardan 134'ünün Elektrik Üretim A.Ş.'ye, 183'ünün ise özel bir şirkete olduğu kaydedilen açıklamada, Danıştay kararı doğrultusunda EPDK'nın kendiliğinden usulsüz olan lisansları iptal etmesi istendi.

Açıklamada, inceledikleri 183 lisans hakkında da, "yok hükmünde" olması nedeniyle iptali için yargıya başvurulacağı bildirildi.

21 Mart 2006, Evrensel Gazetesi

21 Mart 2006, Cumhuriyet Gazetesi

Santralların özel sektöre devri

■ **ANKARA (Cumhuriyet Bürosu)** - Danıştay 13. Dairesi, Enerji Piyasası Düzenleme Kurumu (EPDK) tarafından Çınarcık-Ulubat Kuvvet Tüneli ve hidroelektrik santralına (HES) verilen üretim lisansıyla buna dayanak oluşturan yönetmelik değişikliği ve tebliğin yürütmelerini durdurdu. Elektrik Mühendisleri Odası, "EPDK'nin şimdiye kadar verdiği lisansların geçersiz olduğunun yargı kararıyla saptandığını" belirterek "EPDK'nin bugüne kadar usulsüz olarak verdiği lisansları iptal etme ni, aksi takdirde, kendilerinin 183 li için yargıya başvuracağını" bildirdi.

21 Mart 2006, Milliyet Gazetesi

LPG'de lisans dağıtımı bitti, sıkı denetim geliyor

LPG piyasasında faaliyette bulunmak için bugüne kadar 6 bin 3 başvuru yapıldığını kaydeden EPDK Başkanı Yusuf Günay, lisans almayanların ise kapatılacağını söyledi

YELDA ATAÇ Ankara

LPG piyasasında faaliyet gösterecek için lisans başvuruları sona erdi. 6 bin 3 başvuru yapıldı. Lisansız veya yönetmeliklere aykırı faaliyet gösterenler kapatılacak. Kırsal ile ilgili yönetmelikler hazırlanıyor. LPG'nin tüketiciye verdiği verdiği zarara, şirket karşılamak zorunda olacak.

LPG piyasasındaki son durum Milliyet'e anlatan Enerji Piyasası Düzenleme Kurumu (EPDK) Başkanı Yusuf Günay, 15 Mart'ta lisans başvurularının sona erdiğini, 57 dağıtıcı, 45 depolama, 40 tasarım, 66 LPG ilgili ürünler, müşteri, tamir ve bakımı, 3 bin 761 otogaz bayilik olmak üzere toplam 6 bin 3 lisans başvurusu yapıldığını açıkladı.

Akıncılar devam eden başvuruların değerlendirilmesi için kurulan 5 ay ek sü- ve verilmesini kararlaştırdığını açıklayan Günay, başvuruda bulunmayanlara ağır cezai uygulamalar yapılacağını bildirdi.

Üç yolla denetim

Yeni hazırlıklar yapılan LPG Denetim Yönetmeliği'ni de açıklayan Günay, denetimin EPDK, diğer kamu kuruluşları ve özel kuruluşlardan hizmet satın yoluyla açık biçimde yürütülecağını söyledi.

Günay, LPG kullanıcılarının şöyle devam ediyor: 30' gün içinde gidermesi halinde tüketiciyi EPDK'ya bavuracağını söyledi. Tüketiciye verdiklerini cezaları tazmin etmeyen şirketlerin ise kendi olacağını belirten Günay, dağıtıcıların da kendi merkezleri olmadıkça faaliyetleri kontrol edecektiklerini söyledi.

Yusuf Günay

Elektrik lisansı tartışması

Elektrik Mühendisleri Odası (EMO), Danıştay'ın bir dava konusunda verdiği kararın ardından Enerji Piyasası Düzenleme Kurulu (EPDK) tarafından verilen elektrik üretim lisanslarının geçersiz olduğunu savunurken, EPDK bayle bir durumun söz konusu olmadığını açıkladı.

Danıştay 13. Dairesi, Çınarcık - Ulubat Kuvvet Tüneli ve HES için verilen üretim lisansını yürütmesini durdurarak, lisansa dayanak oluşturan yönetmelik hükmü ve tebliğ hakkında da yürütmeyi durdurma kararı verdi. EMO'dan yapılan açıklamada, "Böylece EPDK tarafından bugüne kadar verilen lisansların da geçersiz olduğu yargı kararıyla saptanmıştır" denildi.

EPDK'ya yapılan açıklamada, Danıştay 13. Dairesi'nin kararlarına yönelik itiraz başvurularının yapılacağı bildirildi.

Mısır gazı 2008'de Türkiye'de

ANKARA AA

Mısır doğalgazının Türkiye üzerinden Avrupa'ya taşınmasına ilişkin anlaşma imzalandı.

Enerji ve Tabii Kaynaklar Bakanı Hilmi Güler, önceki gün Mısır'ın Başkanlık Kadrosu'da Mısır, Suriye, Lübnan, Çeçen ve Romanya'nın enerji bakanlarıyla bu konuda yapılan görüşmeler sonunda, Mısır doğalgazının Türkiye'ye ulaşmasıyla ilgili anlaşmayı imzaladı.

Ortak şirket

Anlaşmaya göre, Mısır doğalgazını kontrol eden bir şirketle Romanya ve daha sonra da Avrupa ülkelerine bu kapsamda oluşturulacak ortak bir şirket, Çeçen sınırları içinde kalan 30 kilometrelik bölümünü Mısır firmaları, Hamas ile Kilis arasındaki 230 kilometrelik bölümünü Suriye, Mısır ve Türk firmaları ortak olarak yapacak.

Türkiye sınırları içindeki hattı BOTAŞ inşa edecek. Avrupa'ya gazın hattı için de BOTAŞ ve Mısırgaz ortak şirket kurarak, Mısır doğalgazını 2008 başında Türkiye'ye ulaştırmayı planlamıyor.

21 Mart 2006, Sabah Gazetesi

Enerjide 2 milyar dolarlık özelleştirme 'şimdilik' durdu

Danıştay, Kurakuz Barajı ile Uluabat Santrali için yürütmeyi durdurma karar verdi. EMO, 'tüm lisanslar geçersiz' derken karara itiraz edecek olan EPDK, yeni ihaleye çıkmayacağını açıkladı

ENERJİ özelleştirmesine Danıştay'dan fren geldi. Danıştay 13. Daire Kurakuz Barajı ve Hidroelektrik Santrali ile ilgili işlem ile Bursa-Çınarcık-Ulubat Kuvvet Tüneli ve Hidroelektrik Santrali'nin 40 yıllık işletilmesi konusunda verilen üretim lisansının iptali için açılan davada yürütmeyi durdurma kararı verdi. Elektrik Mühendisleri Odası (EMO), bu kararla tüm lisansların geçersiz olduğunu savunurken, bunun doğru olmadığını açıklayan Enerji Piyasası Düzenleme Kurulu (EPDK) tebliğ hükümleri kapsamında yeni ihale yapılmayacağını açıkladı. Bu kararla birlikte ihale edilmeyi bekleyen 2 milyar dolarlık enerji özelleştirmesi de durmuş oldu.

EMO'dan yapılan yazılı açıklamada, Oda tarafından 14 Ekim 2005'te, Bursa-Çınarcık-Ulubat Kuvvet Tüneli ve Hidroelektrik Santrali'nin 40 yıl süreyle işletilmesi konusunda Akenerji Elektrik ve Üretim A.Ş'ye verilen üretim lisansının iptali istemiyle Danıştay'a dava açıldığı, Danıştay 13. Dairesi'nin de konuyla ilgili yürütmeyi durdurma kararı verdiğini duyurdu.

Danıştay'ca yürütmesi durdurulan düzenlemenin Elektrik Piyasası Lisans Yönetmeliği'nin 9. maddesinin 4. fıkrası olduğunu belirten EMO, EPDK'nın verdiği lisansların geçersiz olduğunun yargı kararıyla saptandığı kaydedildi. "EPDK bugüne kadar 317 üretim lisansı vermişti. İhalelerden 134'ü EÜAŞ'ye, 183'ü de özel şirketlere ait. Dava konusu yargı kararı çerçevesinde idarenin, kendiliğinden usulsüz olan lisansları iptal etmesi, hukuk devleti ilkesinin gereğidir" denilen açıklamada, kararın gereğinin yerine getirilmesi durumunda, EMO'nun 183 lisans için yargıya başvurulacağı bildirildi.

EPDK: İtiraz edeceğiz

ENERJİ Piyasası Düzenleme Kurumu (EPDK), üretim lisanslarının geçersiz hale gelmesi gibi bir durumun söz konusu olmadığını bildirdi. EPDK'dan yapılan yazılı açıklamada, Danıştay 13. Daire'nin Kurakuz Barajı ve Uluabat Barajı'nın üretim lisansının Ak Enerji'ye devrine ilişkin verdiği yürütmeyi durdurma kararlarının Kurum'un bugüne kadar verdiği üretim lisanslarını geçersiz hale getirmediğini vurguladık. Danıştay'ın bu iki kararına yönelik itiraz başvurusunda bulunulacağı kaydedildi.

Açıklamada, Danıştay 13. Daire'si tarafından "Tüzel kişiler arasında yarandınıyla çalışılan yarışmanın, kamu hizmeti niteliğindeki elektrik üretim faaliyetinin 4628 sayılı Yasa'nın 1. maddesinde öngörülen amaçlara uygunluğunun sağlanmasının ilkin olmasıyla, yalnızca lisans alma bedelinde en yüksek teklifin verilmesine ilişkin olduğu görüldüğünden lisans verilmesinde Yasa'da öngörülen amaçlar için herhangi bir değerlendirme ölçüsü getirilmeksizin salt ilk lisans alma bedelindeki en yüksek teklifin ölçüt alınmasında Yasa'ya uygunluk bulunmadığı" sonucuna varıldığı ifade edildi.

Açıklamada "Yürütmeyi durdurma kararına yapılacak itiraz sonucu kesinleşinceye kadar yeni bir teklif vermek toplantısı yapılmayacaktır" denildi. ANKARA

BASINDA EMO ŞUBELER

EMO ADANA ŞUBE

'ENERJİ TASARRUFU HAFTASI' NEDENİYLE ELEKTRİK MÜHENDİSLERİ ODASI TOPLANTI DÜZENLEND

'Enerjide yatırıma hız verilmeli'

ELEKTRİK MÜHENDİSLERİ ODASI ADANA ŞUBESİ

Elektrik Mühendisleri Odası (EMO) Adana Şube Başkan Vekili Mehmet Mak (ortada), özellikle dağıtımdan kaynaklanan enerji kayıplarının giderilmesi için yatırımlara hız verilmesi gerektiğini bildirdi.

Elektrik Mühendisleri Odası Adana Şube Başkan Vekili Mehmet Mak, özellikle dağıtımdan kaynaklanan enerji kayıplarının giderilmesi için yatırımlara hız verilmesi gerektiğini bildirdi

> Duran Fidan

ADANA (BBA) - Enerji Tasarrufu Haftası nedeniyle Adana'da bir toplantı düzenlendi. Elektrik Mühendisleri Odası (EMO) Adana Şube Başkan Vekili Mehmet Mak, ülkemizde her yıl Ocak ayında kutlanan Enerji Tasarrufu Haftası ile enerji kullanımında toplumsal bilincin oluşturularak enerjide verimliliğin artırılmasının hedeflendiğini hatırlattı.

■ 'Elektrik enerjisi günümüzde yaşamsal önem arz ediyor'

Elektrik enerjisinin günümüzde yaşamsal önem arz ettiğini, üretim yöntemleri açısından bugün ve gelecekteki yaşam vehdet eden bakış açısı ile değerlendirilmesi gerektiğini belirten Mak, "Enerji tasarruflu; enerjinin akılcı kullanılıp ile kayıpların en aza indirilmesi, aynı enerji ile daha çok iş yapılması veya aynı iş için daha az enerji kullanılması anlamına taşımaktadır. Enerji tasarrufu, iki aşağıdan birisi yıldırarak yapılan kısıtlayıcı programlı yapılan kesinti değil, gerekseminder ve kısıtlar yaşlar içerisinde, fazladan ve gereksiz tüketim enerjisin tasarruf edilmesi anlamına taşımaktadır" dedi.

■ 'Enerji tasarrufu bir yaşam biçimine dönüşmeli'

Bilimsel çalışmalar ışığında ülkemizde yıldır 30 hara varan enerji tasarrufu potansiyelinin yaklaşık yılarda 10-15'lik bir bölümünün bıçbir harcama gerektirmeyen, yalnızca bilinçlendirme, yönlendirme çalışmaları ile kazanılabileceik bir oran olarak ümitlendiğini ifade eden Mak, "Konutlarda; aydınlatma beyaz eşya, ev ve mutfak gereçlerinin kullanımı ve seçiminde yapılacak bilinçli çalışmalar çok önemli tasarruf imkanları sağlamaktadır. Enerji tasarrufu bir yaşam biçimine dönüştürüne, özellikle ihmal edilmemeri gereken konu enerji kayıplarıdır. Zira ülkemizi üretilen her 100 birim enerjinin 20'si kayıp olarak harcanıyor ve maalesef Enerji tasarrufunun toplumun en küçük birimi olan ailelen başlayarak bütün kesimlerce yayılmasında devletin uygulayacağı enerji politikalarının da payı unutulmamalıdır" diye konuştu.

Elektrik Mühendisleri Odası Adana Şube Başkanı Özkul, Telekom'un özelleştirme programından çıkarılması gerektiğini söyledi

Haberleşmenin kamusal güvencesi satılamaz

ADANA - Elektrik Mühendisleri Odası (EMO) Adana Şube Başkanı Tuncay Özkul, hükümetin salınında ısrarlı olduğu Türk Telekom'un özelleştirme programından çıkarılması yolunda bulundu.

Özkul, yaptığı açıklamada, Türk Telekom'un 19 milyon sabit hat abonesine, 5 milyon Avea abonesine ve 500 bin kadar da ADSL abonesine hizmeti veren Türkiye'nin en büyük ve en stratejik kurumlarından biri olduğunu belirterek, "Türk Telekom'un son 3 yılda ekonomiye katkısı yaklaşık 15 milyar dolardır. Bu nitelikleri sahip bir kurumun özelleştirilmesi başlır gerekçeye dayandırılmaz. Yapılmak istenen özelleştirmenin sonucu, ulusaranası sermayenin ihtiyaçları ve Uluslararası Para Fonu'nun (IMF) direktifleridir" dedi.

Türk Telekom'un halkın malı olduğuna işaret eden Özkul, "Türk Telekom, kamu hizmeti veren diğer kurumlar gibi halkımızın emeği, alın teri ve ön kazanımlarıyla bugüne kadar gelmiştir. Türk Telekom halkın malıdır. Halkın haberleşme hakkının kamusal güvencesidir. Ülkemizin ön kaynakları ile oluşturulmuş telekomünikasyon altyapısının halkın ihtiyaçları için değil, sermayenin çıkarları için kullanılmasına izin verilemez" diye konuştu.

TÜNEL İŞİ PROTESTO

Bu arada Tunel'de Türk Telekom çalışanları, yaptıkları kitlesel basın açıklamasıyla kurumlarının özelleştirilmesini protesto etti.

Telekom binası önünde toplanan yaklaşık 70 kurum çalışanı, kitlesel basın açıklaması yaparak Telekom'un özelleştirilmesine karşı çıktı. Grup adına açıklamayı okuyan Zülfiker Adız, gerekli altyapı oluşturulmadan, sağlıklı araştırmalar yapılmadan hükümetlerin 20 yıldır yaptıkları özelleştirme çalışmalarıyla devleti ve dolayısıyla halkı milyarlarca dolar zarara uğrattığını ve 400 bin insanı işsiz bırakılmasına ilerl sürerek, "23 milyon sabit telefon abone kapasitesine sahip, 19 milyon aktif sabit telefon abonesi, 734 bin ADSL abonesi, 250 bin TT NET abonesi, 75 bin aşkınetli telefonu, 200 bin ATM temelli abonesi, 97 bin km fiberoptik hattı hattı, yaklaşık 4 milyar dolar değerindeki mobil, geçici merkezleri, bunlardan önemli özelleştirmelerde olduğu gibi Dünya Bankası ve IMF'nin dayatmaları sonucu yerli ve yabancı rant çevrelerine peşkeş çekilmek istenmektedir. Şimdi biz Türk Telekom çalışanları olarak bu olaya sessiz kalarak, ülkemize, bayrağımıza, geleceğimize, çocuklarımıza ve torunlarımıza karşı sorumluluklarımızı yerine getirmemiş olacağız. IMF-ABD-AB şeytan üçgenine verilmiş bazı sözler yüzünden Türk Telekom'un satılmasına seyirci kalmamız mümkün bırakılmamıştır. Bu konuda çok iyi bilinmelidir" dedi.

Zaman zaman "Telekom Vatandır, Vatan Satılmaz", "IMF Defol, Bu Memleket Bizim" sloganlarıyla kısaca açıklamanın ardından grup olayına dağıldı.

EMO Adana Şube Başkan Vekili Mehmet Mak, enerji yatırımlarına hız verilmesini istedi:

Enerji kayıpları önlenmeli

Enerji Tasarrufu Haftası nedeniyle düzenlenen toplantıda konuşan EMO Adana Şube Başkan Vekili Mehmet Mak, ülkemizde her yıl Ocak ayında kutlanan Enerji Tasarrufu Haftası ile enerji kullanımında toplumsal bilincin oluşturularak enerjide verimliliğin artırılmasının hedeflendiğini hatırlattı.

● Haberi 8.sayfada

EMO 39. dönem koordinasyon kurulu toplantısı

ADANA - Elektrik Mühendisleri Odası (EMO) GenelBaşkanı Kemal Ulusaler, elektrik enerjisi alanındaki en temel sorunun,Yap İşlet (Yİ) ve Yap İşlet Devret (YİD) sözleşmeleri olduğunu ileri sürdü.

Ulusaler, Adana'da yapılan "39. Dönem 1. Koordinasyon Kurulu Toplantısı"nın açılışında, yıllardır enerji alanında dile getirdikleri yanlış politikalar ve sonucunda oluşan soygun, yolsuzluk ve dışa bağımlılığın Sayıştay raporuyla da tescillendiğini belirtti.

Elektrik enerjisi alanındaki en temel sorunun 1995'lerden itibaren imzalanan Yİ ve YİD sözleşmeleri olduğunu öne süren Ulusaler, üretim santralları ile dağıtım şebekelerinin hızla özelleştirileceğine dair bakanlık politikalarının terk edilmesi gerektiğini ifade etti.

Ulusal kaynakları öne çıkaran ve özellikle yenilenebilir enerji kaynaklarını devreye sokan bir üretim politikasının izlenmesi gerektiğini anlatan Ulusaler, şöyle konuştu:

"Enerji sektörünün tahrip edilen kamusal alt yapısı yeniden oluşturulmalı, bakanlık ve bağlı kuruluşların merkezi bir planlama içerisinye gibi ülkelere dayatmaya kalktığı nükleer santral sevdasından bir an önce vazgeçilmelidir."

Ulusaler, eski ÇEAŞ ve KEPEZ'de çalışan ve ardından TEDAŞ'ta istihdam edilen yaklaşık 200, yine TEDAŞ Anadolu Yakası Koordinatörlüğü'nde görev yapan 100 elektrik mühendisinin haklarının korunması için her türlü yasal girişimi yapacaklarını kaydetti.

İnci Oteli'nde gerçekleştirilen toplantıya, 13 kentten EMO şube yöneticileri katıldı.

EMO: "TEDAŞ imar affı uyguluyor"

Elektrik Mühendisleri Odası Yönetim Kurulu, bazı TEDAŞ birimleri tarafından Bütçe Kanunu gerekçe gösterilerek altyapı hizmetlerinden faydalandığı belgelenen ruhsat almamış ya da alamamış yapılara geçici olarak elektrik bağlandığını ve bu yolla imar affı uyguladıklarını belirtti ve "Bu tür işlemler yasa dışıdır ve derhal durdurulmalıdır" görüşünü savundu.

Kaçak yapıların yoğun olarak enerjilendirildiği vurgulanan açıklamada, ruhsatı olmayan binalara elektrik bağlanmasının yasal olmadığı belirtilerek, TCK'nın yürürlüğe girmesiyle bazı TEDAŞ müesseselerinin yasa hükümlerinin çeliştiği görüşüyle uygulamayı durdurduğu, ancak daha sonra kaçak yapıların enerjilendirilmesine devam ettikleri ifade edildi. (Haberi 3'te)

EMO ANKARA ŞUBE

Asansörlerde can tehlikesi

ÇANKAYA'DA denetlenen 4 bin 583 asansörden 841'inin can güvenliği açısından tehlike oluşturduğu belirlendi. **12'DE**

Asansörlerin beşte biri güvenli değil

■ **Birinci sayfadan devam**

TMMOB Elektrik Mühendisleri ve Makine Mühendisleri Odası'nca geçen yıl Çankaya'da denetlenen 4 bin 583 asansörden 841'inin can güvenliği açısından tehlike oluşturduğunu tespit etti. Ankara Şubesi Asansör Kontrol Koordinatörü Olgun Yurt, yaptığı açıklamada, Asansör Yönetmeliği gereğince her asansörün yılda en az bir kez denetlenmesi gerektiğini söyledi. Çankaya Belediyesi ve ilgili meslek odaları arasında, asansörlerin yıllık periyodik kontrollerinin yapılmasıyla ilgili bir protokol imzalandığını belirten Yurt, ilçede bulunan tüm asansörlerin TSE standartlarına göre denetlendiğini ifade etti.

ETİKETLER YAPIŞTIRILDI

Yurt, kontroller sonucunda, can güvenliği açısından tehlike oluşturduğu belirlenen ve kesinlikle kullanılmaması gereken asansörlere "Kırmızı" , eksikleri giderilmesi gereken ancak kullanılmasında sakınca olmayanlara "Mavi" , güvenlik konusunda sıkıntısı bulunmayanlara da "Yeşil" etiket yapıştırdıklarını anlattı. Yurt, "Bu asansörlerden 841'ine kırmızı, bin 201'ine mavi ve 2 bin 541'ine ise yeşil etiket yapıştırıldı. Yapılan denetimlerde asansörlerin yüzde 18'inin kesinlikle kullanılmaması gerektiği, yüzde 26'sının giderilmesi gereken eksikleri bulunduğu, yüzde 56'sının ise tam güvenli olduğu tespit edilmiştir. Çankayalılar, can güvenlikleri açısından kırmızı etiketli asansörleri kullanmasın."

NETYORUM

Yazılım mühendisliğinin devleri Ankara'da

ODTÜ Bilgisayar Mühendisliği Bölümü ve Elektrik Mühendisleri Odası Ankara Şubesi'nin ortaklaşa düzenledikleri Ulusal Yazılım Mühendisliği Sempozyumu (UYMS'05), yazılım mühendisliği alanın önemli isimlerini ağırlayacak. 22-24 Eylül'de ODTÜ Kültür ve Kongre Merkezi'nde düzenlenecek sempozyuma, ilk transistörlü bilgisayar için mikrokod programını geliştiren ve yazılım mühendisliği alanının kurucularından sayılan Prof Dr. C. V. Ramamoorthy ile Prof. Dr. Mehmet Akşit ve Prof. Dr. Murat M. Tanık davetli konuşmacı olarak katılacak.

1961 yılında Honeywell şirketinin ilk transistörlü sayısal bilgisayarı olan H290 için mikrokod programını geliştirerek, bu alanda bir ilke imza atan Ramamoorthy'nin, Teksas Üniversitesi'nde çalıştığı dönemde geliştirdiği FACE sistemi, NASA tarafından uzay mekiği yapısal sınama tesislerinde kullanıldı.

II. ULUSAL YAZILIM MÜHENDİSLİĞİ SEMPOZYUMU ve SERGİSİ

UYMS '05

Sempozyuma davetli konuşmacı olarak katılacak olan Prof. Dr. Mehmet Akşit, Hollanda'da Twente Üniversitesi'de görev yapıyor. Avrupa'da yazılım mimarileri ve "aspect'e dayalı" yazılım dili konularında ekol oluşturan Akşit'in geliştirdiği 'Tasarım Cebiri' yazılım mühendisliğinin geleneksel mühendislikler gibi olgunluğa erişmesinde önemli bir rol oynadı.

Sempozyumun bir diğer davetli konuşmacısı ise, yazılım mühendisliği alanına getirdiği yenilikçi yaklaşımlarıyla dikkat çeken Prof. Dr. Murat M. Tanık. ODTÜ mezunu olan Tanık, halen Alabama at Birmingham Üniversitesinde görev yapıyor. Altı kitap ve çok sayıda teknik rapor ve yayına imza atan Tanık, Society for Design and Process Science adlı organizasyonun da kurucuları arasında yer aldı.

ULUSAL ÖLÇEKTE DURUM TESPİTİ

38 bilimsel bildirinin sunulacağı sempozyumda "Yazılım Mühendisliği Perspektifinde Özgür Yazılım-Açık Kaynak Kod", "Standartlaşma ve Sertifikasyon" ve "Yazılım Sektörü Çalışanlarının Sorunları" konu başlıklarında paneller de yapılacak. Yazılım Mühendisliği alanında ulusal ölçekte bir durum tespiti yapmak, bu alandaki evrensel gelişimi irdeleyerek, geleceğe yönelik yeni açılımlarda bulunmayı amaçlayan UYMS'05, akademik ve endüstriyel çalışmaları bir araya getirecek. Sempozyum kapsamında çok sayıda firmanın ürün ve uygulamalarını tanıtacağı bir de sergi düzenlenecek. Ücretsiz izlenebilecek sempozyum için ayrıntılı bilgiyi "www.uyms.org.tr" adresinden edinebilirsiniz.

Cahil cesareti

Çankaya'da 173 'gözüpek' apartman yöneticisi cahil cesareti sergileyerek, ilgili meslek odalarının tüm ikazlarına rağmen, 'ölümlü kazaların sorumluluğunu bile üslenerek', asansörlerinin bakımlarını yaptırmıyorlar. 'Çankaya'da Asansör' raporunu Başkan Muzaffer Eryılmaz'a sunan TMMOB Makine ve Elektrik Mühendisleri odaları yöneticileri, kaçak olarak yapılmış 44 asansörle karşılaştıklarını da vurguladılar.

Çankaya'da 173 'gözüpek' yönetici

ELEKTRİK ve Makine Mühendisleri odalarının birlikte yaptıkları denetimlerde Çankaya'da 173 apartman yöneticisinin 'ölümlü kaza dahil tüm riskleri üstlenerek' asansörlerinin bakımını yaptırmadıkları ortaya çıktı.

TMMOB Makine Mühendisleri Odası Başkanı Emin Koramaz ile Elektrik Mühendisleri Odası Genel Başkanı Kemal Ulusoler, dün Çankaya Belediye Başkanı Muzaffer Eryılmaz'ı ziyaret ettiler.

Ziyarette hazırladıkları 'Çankaya'da Asansör' raporunu Eryılmaz'a sunan meslek odaları yöneticileri, çalışmalar sırasında 4 bin 417 asansörün bakımını gerçekleştirdiklerini, bu arada kaçak olarak yapılmış 44 asansörle karşılaştıklarını dile getirdiler.

YASAL DENETİM YOK

Asansör Ortak Denetim Koordinatörü Sezai Uysal, 'Bazı bina yöneticileri ölümlü kaza dahil her türlü riski göze aldıklarını kabul ederek bakım yaptırmayı reddediyorlar. Yasal yaptırım uygulanadığı için bu durumda olan 173 asansör riski nağmen devre dışı bırakılmıyor' diye konuştu.

Ulusoler de, kentsel yaşamında insan öncelikli projeler için çalıştıklarını ifade ederek Çankaya Belediyesi ile yapılan çalışmalardan memnuniyetini ifade etti. Koramaz ise, 'Meslek odası olarak, proje denetimi de dahil tüm uzman üyelerimizle yanınızdayız. Hem mühendis hem de bir Çankaya'lı olarak insan öncelikli tüm çalışmalarınızı desteklemeye devam edeceğiz' dedi.

Ölümlü kazaları bile üstlenmişler

173 apartman yöneticisi, Makina Mühendisleri ve Elektrik Mühendisleri odalarının ikazlarına rağmen, asansörlerinin bakımını yaptırmayı reddediyor. Asansör Ortak Denetim Koordinatörü Sezai Uysal da konuyla ilgili olarak, 'Bazı bina yöneticileri ölümlü kaza dahil her türlü riski göze aldıklarını kabul ederek bakım yaptırmayı reddediyorlar. Yasal yaptırım uygulanadığı için bu durumda olan 173 asansör'ü riske rağmen devre dışı bırakılmıyor' dedi.

KISA KISA

UYMS'05

Yazılım Mühendisliği Sempozyumu

UYMS '05

II. ULUSAL Yazılım Mühendisliği Sempozyumu, (UYMS'05) Orta Doğu Teknik Üniversitesi Bilgisayar Mühendisliği Bölümü ve EMO Ankara Şubesi işbirliği ile 22-23-24 Eylül 2005 tarihlerinde Ankara'da yapılacak. Yazılım mühendisliği alanında yapılan akademik ve endüstriyel çalışmaları bir arada sunmayı hedefleyen sempozyumun, bu alandaki güncel sorunları tartışmaya açma platformu olacağı kaydedildi. www.uyms.emo.org.tr

---

EMO'dan ücretsiz eğitim programı

Elektrik Mühendisleri Odası (EMO) genç üyelerine yönelik ücretsiz eğitim programları düzenliyor. EMO Ankara Şubesi Eğitim merkezi tarafından düzenlenen eğitimde, 71 ayrı konu başlığında mühendislik uygulamalarını içeren bir program öğretiliyor. Programda, "Tıbbi Elektronik, Mikrodalga ve Akustik Görüntüleme, Teşhis aygıtları", "Elektronik Sayaçlar", "Televizyon-Radyo İletişim Sistemleri ve Şebekeleri", "Veri İletişim Teknoloji ve Sistemleri", "AG-OG Elektrik Dağıtım Şebekeleri Pratik Uygulama" (Malzeme Tanıtımı), "Radyolink", "Enerji Nakil Hattı Üzerinden İletişim" (Power Line Carrier) ve "Seslendirme" konularında eğitim verilecek. 6 Nisan'da başlamış olan eğitimlerin, 31 Ağustos'taki konusu 'Kesintisiz Güç Kaynakları' Ücretsiz olan eğitimlere 1997'den sonra mezun olmuş genç elektrikçiler katılabiliyor. Konuyla ilgili daha ayrıntılı bilgiyi EMO Ankara Ofisi'nde 2314474/128 numaralı telefondan alabilirsiniz.

EMO ANTALYA ŞUBE

Telekom halkın malıdır

Elektrik Mühendisleri Odası Antalya Şube Başkanı Ayhan Dolanay, "Telekom halkın malıdır ve satış iptal edilmelidir. Telekominikasyon altyapısı yerli ve yabancı tekellere gümüş tepside sunulmuştur. Telekom'un özelleştirilerek yabancıların eline geçmesi Anayasa'ya aykırıdır" dedi

Altın yumurtlayan tavuk

Oda Başkanı Ayhan Dolanay, "Türk Telekom'un 2004 yılı itibari ile net karının 2,5 katıdır, kârı ve aktifleri kapıdır ise 5,6 katıdır. TL olduğu ve 55 bin çalışanı ile 250 bin hattı elinde tutan kapsamlı altyapısı olan bir kurumdur. Çalışanlarımız hepsi kalifiye elemanlar birlikte, altyapımızla ve bütün görünümüyle altın yumurtlayan tavuk görünümündeki telekomünikasyon alanına sermayenin ağzını sulandırmaktadır. Altınımız yerli ve yabancı tekellere gümüş tepside sunulmaktadır" dedi. Haberi 10'da

Finike Festivali semazen gösterileriyle başladı

Antalya'ya Finike Belediyesi'nin düzenlediği 17. Finike Festivali semazen gösterileri ile başladı. Festivalin ilk günü, Finike Kültür ve Sanat evinden çok sayıda semazen ve ahşap sergisinin açılışı gerçekleştirilecek. 6'da

Indirim değil, zam geldi...

Antalya Elektrik Mühendisleri Odası Şube Başkanı Dolanay, Türk Telekom'un indirim adı altında uygulayacağı paketin zamlı olduğunu belirtti

Antalya Elektrik Mühendisleri Odası Başkanı Ayhan Dolanay, Türk Telekom'dan 17 Temmuz'da yapılan 'Dar gelirli vatandaşa indirim uygulayacağız' yönünde'ki açıklamayı sert bir dille eleştirerek, "Türk Telekom, dar gelirli vatandaşa indirim değil, zam yaptı" dedi. Türk Telekom'un indirim adı altında hazırladığı paketler incelendiğinde telefon abonelerinin yüzde 85'i için indirim değil, zamlı tarifenin sözkonusu olduğunu ileri süren Dolanay, "Sürekli şehirlerarası ve milletlerarası görüşme yapan büyük şirketlere yönelik hazırlanan şirket HATT ile sabit telefonu çok az kullanan aboneler için hazırlanan Hesaplı HATT karşılaştırıldığında, yapılanın aldatmaca olduğu ortada. Büyük şirketlerin telefon ücretleri düşürülüp, gereken kaynak ise dar gelirli vatandaşın faturalarından elde edilecektir" dedi.

Sabit ücret

Dolanay Türk Telekom Yönetimi'nin, daha önce verilen mahkeme kararlarına rağmen sabit ücret uygulamasını tekrar başlatacaklarını da belirtti. ■ DHA

TEİAŞ gelmesin, kurulsun

AKP Antalya Milletvekili Kılıç'ın: "Isparta'ya TEİAŞ, Antalya'ya gelecek" açıklamasına, EMO Başkanı Dolanay, "TEİAŞ, Isparta'da kalsın. Antalya yeni bir TEİAŞ kurulsun" önerisini getirdi. Dolanay ayrıca yazın enerji sıkıntısı çekilmemesi için yeni indirici trafoların yapılması, ek enerji kaynakları bulunması gerektiğini söyledi

Ustaş Grubunun işletmiş Körpez Elektrik'e, devletin el koyması sonrasında Antalya'da yaşanan elektrik sorununun giderilmesi için önerilen TEİAŞ'la (Türkiye Elektrik İletim Anonim Şirketi) ilgili tartışmalar devam ediyor. Antalya Valisi Alaaddin Yüksel'in, AKP Antalya Milletvekili'ne yaptığı açıklamalar sonrasında, Isparta TEİAŞ'ın Antalya'ya getirilmesi fikri ortaya çıkmıştı. AKP Milletvekili Bayram Kılıç'ın, TEİAŞ'ın Antalya'da getirilmesini sağlamalarını söylemişti. Elektrik Mühendisleri Odası (EMO) Antalya Şube Başkanı Ayhan Dolanay da, TEİAŞ'ın Isparta'dan getirilmesini değil, Antalya'ya kurulmasını istediklerini söyledi.

Yangın Antalya'da yetkili Isparta'da

Dolanay, Antalya'da TEİAŞ'ın bağımsızlığı bulundurulmamasında, yetkisinde Grup Müdürlüğü olan Isparta'da olmasınedeniyle sıkıntı yaşandığını belirtti. Dolanay, " Kadro var. Yangın Antalya'da, yönetim başka yerde. Yangın, olduğu yerde müdahale etme mantığının benimsenmesi gerekir. Burada TEİAŞ'ın Bölge Müdürlüğü var ama Isparta'ya bağlı. O nedenle burada personel, sembol hareket edemiyor; Isparta Grup Müdürlüğü'nün emirlerine uymak zorunda kalıyorlar. Böyle olunca da, elektrik arızalarına geç müdahale ediliyor" dedi. Dolanay, TEİAŞ Grup Müdürlüğü'nün Antalya'da olması halinde, arızalara en kısa zamanda müdahale edilebileceğini dile getirdi.

Isparta TEİAŞ getirmesin...

Isparta TEİAŞ'ın Antalya'ya taşınmasına karşı olan Dolanay, " Isparta TEİAŞ ortadan kalsın. İş yoğunluğundan dolayı Antalya'ya yeni bir TEİAŞ Grup Müdürlüğü kurulmalıdır. Sayın Bayram Kılıç' ın enerji sorununu giderilmesinde yaptığı açıklamada hedef doğrusunu, Isparta' dan TEİAŞ' ın buraya getirilmesi yatmış. Antalya' ya da yeni bir TEİAŞ kurulsun" dedi.

TEİAŞ kurulması ne getirecek ?

Antalya'ya TEİAŞ Grup Müdürlüğü'nün kurulmasının getirileri olacağını belirten EMO Başkanı Ayhan Dolanay şunları söyledi:

"Yeni yen yeklemeli teşkilatı burada olur. Enerji sorunlarına daha kısa sürede müdahale edilebilecek dediğimiz süresi daha da azalır. Yani bir arıza Antalya'nın enerji kesintisi yapılacaksa bunu ilçelerde için esnaf da uyarılacak. Bunlar bir sürü artar. Personel ilçe trafo merkezlerinin kısa süreyle müdahale edebilmek için koruyucu elbise, gaz maskesi gerecek (Ortamda oluşan kaçırılan iletim gaz nedeniyle). Kar yağdığında elektrik telefonda bu yüklenmesi sonucu oluşan arıza giderilmesi için kar aracı gelir."

Trafolar yetersiz

EMO Başkanı Ayhan Dolanay, Antalya'da yaşanan enerji sorunu hızlı olduğu artışına bağladı. 10 ile indirici trafoların yetersiz kalduğunu altını çizen Dolanay, " Antalya'da enerji ihtiyacı artışı yüzde 20' dir. Bu rakam, Türkiye genelinin çok üstündeki. 5-10 yıl içerisinde indirici trafo sayısı 15-20' ye çıkacak. Bunun acil yapılması gerekiyor. Yapılmazsa ciddi bir enerji krizi yaşanabilir. Alanya, Manavgat, Gazipaşa, Milmutlar, Lara I ve Lara 2 indirici trafo merkezleri bir an önce bitirilmelidir" uyarısını yaptı.

Yeni enerji kaynağı gerekiyor

Antalya'nın enerji kullanımında 380 bin volta, iki noktadan beslendiğini anımsatan EMO Başkanı Dolanay, Antalya'nın enerji ihtiyacını giderilmesi için 380 bin voltluk bir kaynağın daha devreye sokulmuş gerektiğini dikkat çekti. Dolanay, şöyle devam etti: "Antalya, enerji konusunda 380 bin voltluk iki noktadan besleniyor. Birincisi Oymapınar Barajı, diğeri de Denizli hattı. Üzerinden gelen hattır. Antalya'da acil şekilde İçdaş'ı bir 380 bin volt hatta ihtiyaç var. Bu Oymapınar' dan da veya Seydişehir' den kaynaklanabilir."

Ali Kemal BİRİNCİ

Elektrikçiden siyah çelenk

Elektrikçiler Odası Antalya Şubesi üyesi bir grup, 19 pilot ilde proje yapma ve imza yetkisinin teknisyenlerden alındığını belediye ve ilgili kuruluşlara bildiren Elektrik Mühendisleri Odası'nın (EMO) önüne, siyah çelenk koydu

Elektrikçiler Odası Antalya Şubesi üyesi bir grup, 4708 sayılı Yapı Denetimi Hakkındaki Kanun ile 19 pilot ilde proje yapma ve imza yetkisinin teknisyenlerden alındığını belediye ve ilgili kuruluşlara bildiren Elektrik Mühendisleri Odası'nın (EMO) önüne, siyah çelenk koydu. Elektrikçiler Odası Antalya Şubesi Başkanı Mithat Hisarkaya, burada yaptığı açıklamada, EMO'nun bir süre önce belediyeler, TEDAŞ ve yapı denetim firmalarına gönderdiği yazıyla Elektrikçiler Odası'na mensup teknisyenlerin proje yapma ve imza yetkisi bulunmadığını bildirdiğini söyledi. EMO'dan yapılan açıklamanın gerçeği yansıtmadığını savunan Hisarkaya, Enerji ve Tabii Kaynaklar Bakanlığı, Bayındırlık ve İskan Bakanlığı ile Milli Eğitim Bakanlığı Talim ve Terbiye Kurulu kararıyla teknisyenlere proje yapma ve imza yetkisi verildiğini ileri sürdü. EMO'nun kanuna aykırı davrandığını iddia eden Hisarkaya, "Elektrikçiler Odası olarak bugünden itibaren hukuki süreci başlatıyoruz" dedi. EMO Antalya Şubesi Yönetim Kurulu Başkanı Ayhan Dolanay da Marmara Depremi'nin ardından çıkarılan 4708 sayılı Yapı Denetimi Hakkındaki Kanun gereği bazı kurum ve kuruluşlara yazı gönderdiklerini doğruladı. Bu yazıda kanuna göre 19 pilot ilde fen adamlarına verilen yetkinin kaldırıldığını belirttiğini ifade eden Dolanay, şunları söyledi: "Antalya da bu pilot illerden birisidir. Kanunun gereğini ilgili kurumlara yazıyla bildirdik. Elektrikçiler Odası üyelerinin demokratik haklarını kullanmasını saygıyla karşılıyorum. Ama muhatapları biz değil, yasa yapıcılar olmalı."

Gaz lambalı günler geliyor

Manavgat civarındaki nakil hatlarının talebi kaldırmadığını belirten Dolanay, acil önlem alınmazsa "gaz lambalı günler"in başlayacağını duyurdu. Çolaklı ve Okurcalar bölgesine trafo merkezinin şart olduğunu söyleyen Dolanay, yetkilileri uyardı.

Yeni trafo merkezi şart

Acil önlemler uyarısı

Havalimanı'nda elektrik krizi

Kriz daha da büyüyecek

EMO BURSA ŞUBE

ELECO Fuarı kapılarını açıyor

AYDIN DAĞTEKİN

TÜYAP Bursa Fuarcılık AŞ ve Elektrik Mühendisleri Odası (EMO) Bursa Şubesi tarafından düzenlenen "Elektrik, Elektronik, Aydınlatma, Otomasyon ve İletişim Fuarı" (ELECO 2004) yarın kapılarını açıyor.

TÜYAP Bursa Fuarcılık AŞ Genel Müdürü İlhan Ersözlü, yarın saat 12.00'de Uluslararası Fuar ve Kongre Merkezi'nde açılacak olan fuara ABD, Almanya, Çin, Japonya ve Yunanistan'ın da aralarında bulunduğu 24 ülkeden 350 firma ve firma yetkilisinin katılacağını açıkladı. Ersözlü, ayrıca fuarın 8-11 Aralık tarihleri arasında 11.00-20.00, 20 Aralık günü ise 11.00-19.00 saatleri arasında ziyaret edilebileceğini bildirdi.

Sanayi devleri enerji tasarrufunu anlattı

Elektrik Mühendisleri Odası Bursa Şubesi'nin Enerji Haftası dolayısıyla düzenlediği toplantıda, sanayiciler, kendi fabrikalarında gerçekleştirdikleri enerji tasarrufu projelerini anlattı. Geçtiğimiz günlerde 2 gün süreyle doğalgaz çevrim santrallerine gaz verilmemesi sebebiyle sanayi kuruluşlarının elektriksiz kalması üzerine, TMMOB Elektrik Mühendisleri Odası Bursa Şubesi her ay düzenlediği toplantının bu ay ki konusunu, "sanayi kuruluşlarının yürüttükleri enerji tasarrufu projeleri" olarak belirledi. Zorlu Enerji'den Murat Güney'in yönettiği panelde konuşan Oda Yönetim Kurulu Yazmanı Erdal Aktuğ, 1999 yılında odanın genel merkezi tarafından düzenlenen sempozyumda günümüz meselelerine çözüm ürettiğine dikkat çekerek, "Fakat hiçbir hükümet bunlara kulak asmadı. 7 yıl önce belirttiğimiz meseleler şimdi karşımıza çıkmaya başladı" dedi.

Bursa Çimento'da görevli elektrik mühendisi Adnan Gülbal da, 1993 yılından beri enerji tasarrufu için çeşitli uygulamalar yaptıklarını ifade ederek, "Yaptığımız pek çok proje ödül almıştır" dedi. Korteks A.Ş'nin [illegible] "Elektrik

enerjisinden tasarruf edilmesiyle ilgili ilk çalışmalarımız 2004 yılı Ekim ayında başladı. Neticede 2006'da yıllık 15 milyon kilovat saat karımız olacak . Bu tutar olarak 1.5 milyon YTL tasarruftur. Çalışma maliyeti 1 milyon YTL'dir, geri dönüşüm süresi 7.5 aydır. Projenin son aşamasında yapılan tasarruf çalışmalarımız sürüyor. 2.1 milyon YTL tasarruf sağlamayı hedefliyoruz" dedi. Otomobil devleri Oyak-Renault ve TOFAŞ'ın uzmanları da, yaptıkları tasarrufları anlattı. Daha sonra panele katılan firma mühendislerine teşekkür plaketi verildi. Bu arada yeni EMO üyelerine de rozet takıldı.

BURSALILAR'A ELECO 2004 çağrısı

NESLİHAN ONAT/BHA

TÜYAP Bursa Fuarcılık AŞ Genel Müdürü İlhan Ersözlü ile Elektrik Mühendisleri Odası (EMO) Bursa Şube Başkanı Emir Birgün, EMO'da düzenledikleri basın toplantısında, Elektrik, Elektronik, Bilgisayar Mühendisliği Sempozyumu ve Fuarı (ELECO 2004) ile ilgili açıklama yaptı.

Ersözlü, EMO ile TÜYAP'ın işbirliğiyle yarın saat 12.00'de açılacak fuarda, bilimsel ve teknolojik değişimlerin ele alınacağını belirterek, 5 gün sürecek etkinliğin, üretici ve tüketicileri sektörden haberdar etmeyi hedeflediğini söyledi.

24 ÜLKE 350 FİRMA

ELECO 2003'e 20 ülkeden 173 firmanın katıldığını ve fuarın 20 bin 113 kişi tarafından ziyaret edildiğini anlatan Ersözlü, bu yıl gerçekleşecek fuara 24 ülkeden 350 firma temsilcisinin katılacağını bildirdi. Ersözlü, fuara katılacak firmaların yüzde 60'ının Bursa'dan, kalanının da başka il ve ülkelerden olacağını dile getirdi.

ENERJİ ÖZELLEŞTİRMELERİ

EMO Bursa Şube Başkanı Birgün de ELECO etkinliklerinin tek yıllarda uluslararası, çift yıllarda ise ulusal bazda düzenlendiğini belirterek, bu yılki sempozyumda da, 24 üniversitede hazırlanan 238 bildirinin sözlü ve poster olarak aynı anda 4 salonda sunulacağını söyledi.

Birgün, sempozyumun üçüncü gününde gerçekleştirilecek panelde, elektrik enerjisinin özelleştirilmesinde gelinen son durumun ele alınacağını kaydetti.

Sempozyum, yarın TÜYAP Konferans Salonu'nda saat 10.00'da başlayacak, fuar açılışı ise saat 12.00'de Fuar Alanı'nda gerçekleşecek.

TÜYAP Bursa Fuarcılık AŞ Genel Müdürü İlhan Ersözlü ile Elektrik Mühendisleri Odası (EMO) Bursa Şube Başkanı Emir Birgün, ELECO 2004'ün, 8-11 Aralık tarihlerinde TÜYAP Fuar

ELECO 2004 başlıyor

NESLİHAN ONAT/BHA

Elektrik, Elektronik, Bilgisayar Mühendisliği Sempozyumu ve Fuarı (ELECO 2004), 24 ülkeden 350 firmanın katılımıyla, 8 Aralık'ta Buttim'deki Tüyap Fuar Alanı'nda gerçekleşecek. Tüyap Genel Müdürü İlhan Ersözlü ile Elektrik Mühendisleri Odası (EMO) Bursa Şube Başkanı Emir Birgün, EMO'da düzenledikleri basın toplantısında, fuarla ilgili açıklama yaptı. Ersözlü, EMO ile Tüyap'ın işbirliğiyle açılacak fuarda, bilimsel ve teknolojik değişimlerin ele alınacağını belirterek, 5 gün sürecek etkinliğin, üretici ve tüketicileri sektörden haberdar etmeyi hedeflediğini söyledi. ELECO 2003'e 20 ülkeden 173 firmanın katıldığını ve fuarın 20 bin 113 kişi tarafından ziyaret edildiğini anlatan Ersözlü, bu yıl gerçekleşecek fuara 24 ülkeden 350 firma temsilcisinin katılacağını bildirdi. Ersözlü, fuara katılacak firmaların yüzde 60'ının Bursa'dan, kalanının da başka il ve ülkelerden olacağını dile getirdi. EMO Bursa Şube Başkanı Birgün de, ELECO etkinliklerinin tek yıllarda uluslararası, çift yıllarda ise ulusal bazda düzenlendiğini belirterek, bu yılki sempozyumda da, 24 üniversitede hazırlanan 238 bildirinin sözlü ve poster olarak aynı anda 4 salonda sunulacağını söyledi. Sempozyum, Tüyap Konferans Salonu'nda saat 10.00'da başlayacak, fuar açılışı ise saat 12.00'de Tüyap Fuar Alanı'nda gerçekleşecek.

EMİR BİRGÜN

Kentsel teknik altyapı yönetimi

EMİR BİRGÜN

Enerji tasarrufu

EMO DENİZLİ ŞUBE

Türk Telekom'un uygulamaya koymaya hazırlandığı tarife sistemi büyük tepki çekiyor

"TELE KAZIK"

Elektrik Mühendisleri Odası Başkanı Cengiz Sözük

Mimar ve mühendisler, kaçak yapıyla mücadeleye projelerde önemli indirimler yaparak destek verdi

PROJELERDEN KAÇAĞA KARŞI BÜYÜK HİZMET

BİRİNCİ derece deprem bölgesinde bulunan Denizli'de çarpık kentleşme ile kaçak yapılaşmanın önüne geçilmesi için, Denizli Belediyesi, Yapı Denetim Kuruluşları Birliği Derneği, Mimar ve Mühendis Odaları, Bayındırlık ve İskan Müdürlüğü işbirliği ile "Proje Üretim Esasları Protokolü" imzalandı. Protokole göre kaçak yapı inşa edenlerin en büyük gerekçesi olan denetim ve proje masraflarında yüzde 50 indirim öngörülüyor.

● Sefa Güner ÖZTÜRK'ün haberi 7'de

Denizli EMO Başkanı Sürük, okullara fatura kesilirken, yüzlerce camiye ücretsiz elektrik kullanımının tezat oluşturduğu görüşünde

TEDAŞ'ın trilyonluk 'sanal alacağı' var

Sokak aydınlatma giderlerinin belediye ve il özel idareler tarafından ödenmesine ilişkin uygulama yerel yöneticilerin faturaları geri iadesi nedeniyle kısır döngüye yol açtı. TEDAŞ'ın sanal alacağı birikirken, Başbakanlık çözüm arayışında...

Sene başında başlatılan sokak aydınlatma giderlerinin belediye ve il özel idareler tarafından ödenmesine ilişkin uygulama kısır döngüye yol açtı. TEDAŞ'ın gönderdiği faturalar üst yazıyla geri iade ediliyor.

TOPLANTIDA GÜNDEME GELDİ

Trilyonlarca liralık sanal alacağın oluştuğu kısır döngü hafta sonu Başbakan Erdoğan'ın AKP'li belediye başkanlarıyla yaptığı toplantıda da gündeme geldi. Başbakan çözüm arayışı içinde olduklarını söylerken, EMO Denizli Şube Başkanı Cengiz Sürük, uygulamanın altında özelleştirme oyunlarının yattığı görüşünde.

ANAYASAYA AYKIRI

Sürük'e göre özelleştirme aşamasındaki TEDAŞ'ın kayıp kaçak ve bedelsiz kullanım yükünün ortadan kaldırılması için yürürlüğe sokulan uygulama, kamu güvenliği açısından anayasaya aykırı. Bu konuda girişimlerinin sürdüğünü dile getiren Sürük, okullardan elektrik faturası tahsil eden Enerji Bakanlığı'nın yüzlerce caminin bedelsiz elektrik kullanımına müsaade etmesinin tezat oluşturduğunu da savunuyor.

GENEL MÜDÜRLÜĞE İLETİYORLAR

Belediye ve İl Özel idarenin yılın ilk 4 ayında TEDAŞ'a olan toplam borcunun 2,2 trilyon lirayı bulduğu Denizli'de yerel yöneticiler faturaları ödememekte kararlı. İller Bankası'ndan gelen ödenekle böyle bir ödemenin mümkün olmadığı görüşündeki belediye başkanları konunun bakanlıklar düzeyinde halledileceği beklentisinde. Belediyeler ve il özel idare alacakları konusunda yaptırım gücü bulunmayan Denizli TEDAŞ Müessesesi gereği iade fatura ve üst yazıları Genel Müdürlüğe iletmekle yetiniyor.

EMO MESLEKTAŞLARINI UNUTMADI

Elektrik Mühendisleri Odası Denizli Şubesi, meslekte 25. ve 40. yılını dolduran üyelerini plaketle onurlandırdı. Colossae Thermal Hotel'de gerçekleşen gecede davetliler doyasıya eğlendi...

Elektrik Mühendisleri Odası Denizli Şubesi (EMO), meslekte 25. ve 40. yılını dolduran üyelerine plaket dağıttı. Pamukkale Colossae Thermal Hotel'de gerçekleşen gecede 27 üye plaketle onurlandırıldı. Yoğun katılımın olduğu gecede davetliler eğlencenin tadını çıkardı. **EMO Başkanı Cengiz Sürük,** meslektaşlarını andıklarını söyleyerek, **"Mesleğe hizmet eden üyelerimizi onurlandırmak amacıyla böyle bir gece düzenledik. Onlarla gurur duyuyoruz"** diye konuştu.

HACI SELAMOĞLU

EROL VE AYTEN GÜRCAN

BAYRAM VE ZELİHA ÇIRALI

... VE AYLA BÜTÜN

DİDEM VE ECE BÜTÜN

MEHMET ATILGAN VE EŞİ

MEHMET VE FAZİLET KIRGIZ

AHMET VE AYSEL ERTUĞRUL

ALİ VE GÜLÜMSER BAKIREL

EMO DİYARBAKIR ŞUBE

Enerji problemi kader olmaktan çıkmalı

Elektrik Mühendisleri Odası Diyarbakır Şube Başkanlığı Şanlıurfa'nın Viranşehir, Siverek ve Mardin'in Kızıltepe İlçelerinde tarımsal sulama alanlarında elektrik kesintilerinden kaynaklanan problemlere değindi.

Bayram BULUT

DİYARBAKIR- Son günlerde sulama alanlarının yoğun olduğu Şanlıurfa ve Mardin'e bağlı ilçelerinde yaşanan elektrik kesintilerine çiftçilerin yanı sıra Makina Mühendislerinden de tepki geldi.

Yaşanan kesintilerle ilgili olarak Makina Mühendisleri Odası Diyarbakır Şube Başkanı Tarık Öden, bir basın toplantısı düzenledi. Şube Başkanı Öden, Viranşehir, Siverek, Ceylanpınar gibi sulamanın yoğun olduğu alanlarda TEDAŞ ekiplerinin yetersiz olmasından dolayı arıza giderme çalışmalarının, bedeli çiftçi tarafından ödenen piyasadaki elektrikçiler vasıtasıyla yürütüldüğüne işaret ederek, Ödemen bedelin kuyu başına 100 kg pamuk, 100 kg buğday almak üzere sabit ücret şeklinde olduğunu, bu vahim tablonun bölgede uygulanan enerji politikalarının sonucu olduğunu söyledi.

GAP Projesi kapsamında kanalların ivedilikle tamamlanması için gerekli kaynağın gerektiğine işaret eden Öden, şöyle konuştu:

"Bu proje tamamlanıncaya kadar tarımsal arazilerden alınan sulama elektrik bedeli, DSİ sulama birliğinin uyguladığı dönüm başına ücretlendirme yöntemi baz alınarak uygun bedele dönüştürülmesine ihtiyaç bulunmaktadır. Enerji problemi bölge halkının kaderi olmaktan çıkmalıdır. Enerji bakanlığı, mevcut problemleri dikkate alarak bölgede tesis ve yenileme çalışmaları için enerji yatırım seferberliği ilan etmeli, uygulanacak kısa ve orta vadeli planlar hakkında kamuoyunu bilgilendirmelidir"

Makina Mühendisleri Odası Diyarbakır Şube Başkanı Öden, Sorunun bir diğer yönünde sistemde kullanılan teçhizatların ekonomik ömürlerini tamamlaması, eski teknolojilerle durumunun idare edilmesi ve bakım-onarım çalışmaları için yeterli malzeme ve yeterli insan kaynağının sağlanmaması olduğunu ifeti sürerek, "Hatların yetersiz ve eski olışı, buna karşın çekilen enerjinin hat kapasitelerine göre büyüklüğü hat kayıplarını Türkiye ortalamasının üzerine çıkarmaktadır. Kalitesiz ve aşırı hizmet vermeyi alışkanlık haline getiren TEDAŞ, tüketiciye kaliteli ve kesintisiz hizmet sunmakla mükelleftir. Kurum özelleştirme beklentisiyle takoza alındığından enerji dağıtımında tesis ve yenileme çalışmalarına yeteri ödenek ve kaynak ayrılmamaktadır" dedi.

Kaçak, masaya yatırıldı

TEDAŞ Diyarbakır Müessese Müdürü Mahmut Yağız, Diyarbakır'da yanan trafo sayısının İç Anadolu ve Karadeniz Bölgesi'nde yananlarla eşit durumda olduğunu söyledi

Elektrik kaçağıyla ilgili toplantıya ilgi bir hayli fazlaydı.

DİYARBAKIR Valiliği tarafından düzenlenen Kalite Sanayi Devlet Üretme Salonu'nda "Sağlıklı Elektrik Kullanımı ve Kaçak Elektrikle Mücadele ve Mahalle Muhtarlarının Sorunları" konulu toplantıda konuşan TEDAŞ Müessese Müdürü Mahmut Yağız, Türkiye'de yıl-lık 20 milyar kilowatsaat elektriğin kaybolduğunu, bunun maliyetinin de yaklaşık 1,5 milyar dolara bulduğunu kaydetti.

Yarıdan fazlası kaçak

Diyarbakır'a 1 milyar 720 milyon kilowatsaat enerji gelmesine rağmen, bunun 1 milyar 381 milyon kilowatsaatinin kaçak kullanıldığını kaydeden Yağız, geçen yıl ekiplerin tarafığı 24 bin 185 abonadan 8 bininin kaçak elektrik kullandığını tespit ettiğini belirtti. Bu yıl da 12 bin 350 abonanın tespitinin, bunlardan 3 bin 887'sinin kaçak elektrik kullandığının tespit edildiğini ifade eden Yağız, şöyle dedi: "Uygulama konuşmaya takılmış yapmıyorsa, Yaklaşık 300 trafoyı ya alevlenden tahsil etmeyiz gerekiyor. Geçen yıl yanan 363 trafo için 1 milyon 515 milyon lira harcama yapıldı. Yanan trafoları nedeniyle merkezden bize ayrılan yatırım enerjisi için kullanıyoruz.

Vali Mizoğlu da toplantıya katıldı.

Hizmetler aksıyor

Diğer konumlarımıza aksıyor. Diyarbakır'da yanan trafo sayısı, İç Anadolu ve Karadeniz Bölgesi'nde yananlarla eşit durumda." Yağız, kaçak elektrik miçadele konusunda tüm kamu kurum ve kuruluşlarından destek beklediklerini ardıdı.

TMMOB'tan Elektrik tasarrufu uyarısı

TÜRKİYE Mühendisler ve Mimarlar Odası Birliği (TMMOB) Diyarbakır İl Koordinasyonu Sekreteri Fahrettin Çağdaş, Türkiye'nin, batılı ülkelere göre enerji savurganlığı cennetı olduğunu söyledi.

Ulusal enerji kaynaklarının verimli ve doğru kullanılması için Türkiye'de her yıl 16-17 Şubat tarihlerinde kutlanan 'Enerji Tasarrufu Haftası'etkinlikleri çerçevesinde Diyarbakır Mimarlar ve Mühendisler Odası Şubesi'nde, kamuoyunu doğru tüketime teşvik etmek için bir basın açıklaması yapıldı.

Basın açıklamasında konuşan TMMOB Diyarbakır İl Koordinasyon Kurulu Sekreteri Fahrettin Çağdaş, Türkiye'nin enerji ile ilgili önemli sorunlarla karşı karşıya olduğunu belirterek, "Ekonomik gelişmemiz, güvenilir ve sürdürülebilir enerji temininе bağlıdır. Türkiye, batılı ülkelere göre enerji savurganlığı cennetidir. Ülkemizde bu savurgan yapı, enerji kayıplarının giderilmesine yönelik yatırım yapılmaması ile daha da büyümektedir. Günümüzde enerji ihtiyacının hızla artması, konvansiyonel enerji kaynaklarının azalması ve hatta bazılarının tükenme noktasına yaklaşması, mevcut kaynakların optimum düzeyde kullanılmasını gerektirmektedir.

Yenileme yok

Tüketilen enerji, ağırlıklı olarak petrol ürünleri ve kömür gibi fosil yakıtlardan karşılanmaktadır. Ülkemizi dışa bağımlı hale getiren bu durum, fiyat artışları nedeniyle aile ve ülke ekonomisini olumsuz yönde etkilemektedir. Enerjinin akıllıca kullanışı ile kayıpların en aza indirilmesi, aynı enerji ile daha çok iş yapılmasına bağlıdır" dedi.

Elektrik dağıtım şebekelerinin yetersiz ve bakımsız olduğunu söyleyen Fahrettin Çağdaş, kullanıma girmeden kaybolan enerjinin, gelişmiş ülkelere göre çok fazla olduğunu kaydederek, "Ülke genelinde, özellikle de bölgemizde uzun yıllardan beri ciddi aralarda tesis ve yenileme çalışmaları yapılmamış, dağıtım şebekelerinde iyileştirmeye gidilmemiş, elektrik altyapısı kendi haline bırakılmış ve kamusal denetim mekanizması yeterince uygulanmamıştır. Hala ekonomik ömrünü doldurmuş dağıtım hatlarıyla enerji transferi yapılmaktadır. Bu özelliğe sahip hatlarda gerekli yenilenme çalışmaları yapılmak suretiyle teknik kayıpların en az seviyeye düşürülerek,

Fahrettin Çağdaş

ekonomimize kazandırılması bugün için en büyük tasarruflardandır. Şebekelerden kaynaklı teknik sorunların giderilmesi halinde, İlısu Barajı'nın yapımından ve Hasankeyf'in yok olmasından da tasarruf edilmiş olur" diye konuştu.

EMO GAZİANTEP ŞUBE

Elektrik Mühendisleri Odası Elbistan Temsilciliği Açıldı

19 Kasım 2005 Cumartesi günü Gaziantep Elektrik Mühendisleri Odası'na bağlı Elbistan Elektrik Mühendisler Temsilciliği Açıldı.

Kaymakam Recai Akyel ve Gaziantep Elketrik Mühendisleri Odası Başkanı Prof. Arif Nacaroğlu'nun da katılımı ile hizmete giren temsilcilik, bundan böyle elektrik projelerinin Elbistan'da yapılmasına imkan verecek.

Elbistan Kaymakamı Recai Akyel'inde katıldığı açılışta bir konuşma yapan Akyel, bölgenin üretim oranının çok yüksek olduğunu ve üretimin olmadığı yerde yaşamanın imkansız olduğunu, 4'TE

1. SAYFADAN DEVAM

açılan şubenin Mühendislerin kaynaşması ve dayanışması açısından önemli olduğunu belirtti. Açılışa katılan Gaziantep Elektrik Mühendisler Odası Başkan Prof. Arif Nacaroğlu, Elbistan'ın dışardan bakılınca küçük gibi görülmesine karşın, ilçenin yüksek kapasitede olduğunu belirterek, ." Elbistan çok gelişmiş ve kapasitesi yüksek olan bir ilçe. Daha önceleri buraya gelmiştim. Fakat bu kadar büyüyeceğini tahmin etmiyordum. Elektrik Mühendisleri Gaziantep Odası Başkanı olarak girişimde bulunarak bu güzel büroyu açan Alper Özcan'a teşekkür ediyorum" dedi. Elektrik Mühendisleri Elbistan Temsilcilik

ofrosunu açan Elk. Müh. Alper Özcan'da enerji merkezi olan Elbistan'ın tanıtımını sağlamak elektrik mühendisleri arasında bilgi paylaşımı sağlamak ve haklarını korumak için şube olarak elerlinden gelen çabayı göstereceklerini ifade ederek, "Bundan böyle elektrik projeleri Elbistan'da yapılacak. Şu an şubemizde kayıtlı 60 üye bulunuyor" dedi. Elketrik Mühendisleri Elbistan Temsiliciliği'nin açılışına Elbistan kaymakamı Recai Akyel, Gaziantep Elketrik Mühendisleri Odası Başkanı Prof. Arif Nacaroğlu ,İlçe Milli Eğitim Müdürü Ramazan Çelik, İlçe Emniyet Amiri Ender Doğan, İlçe Sağlık Grup Başkanı Dr. Refa Soydan, ve çok sayıda davetli katıldı. Açılış sonrası davetlilerE Akçırı tesislerinde öğle yemeği ikram edildi.

Güneydoğu Anadolu Enerji Forumu'ndan yeni barajlara alternatif

MEVCUT POTANSİYEL KULLANILSIN

Mobil santraller tehlike saçıyor

"Özkaynaklara dönmeliyiz"

Gaziantep Üniversitesi Mühendislik Fakültesi Elektrik ve Elektronik Mühendisliği Bölümü Öğretim Üyesi Prof. Dr. Arif Nacaroğlu, Türkiye gibi gelişmekte olan ülkelerin enerji üretiminde hızla özkaynaklarına dönmesi gerektiğini söyledi.

Yoksullardan elektrik parası alınmasın

Elektrik Mühendisleri Odası Şube Başkanı Prof. Dr. Arif Nacaroğlu, oldukça ilginç bir öneride bulundu ve yoksul ailelerin ücretsiz elektrik kullandırılması teklifini sundu. Kullanıcıların sağlayacağı elektrik tasarrufunun parasal bedelinin yılda 2,5 milyar dolar olduğunu belirten Nacaroğlu, konutlarda kaçak elektrik kullanımının önlenmesi için aşçari ihtiyacın dikkate alınması gerektiğine dikkat çekti. 2'de

"Enerjide tasarruf şart"

EMO İSTANBUL ŞUBE

'Yolsuzlukların kaynağı özelleştirme politikaları'

İstanbul/EVRENSEL

Elektrik Mühendisleri Odası (EMO) İstanbul Şubesi, enerji alanındaki yolsuzlukların 20 yıllık özelleştirme politikalarına dayandığını vurguladı.

İstanbul'a elektriği getiren Silahtar Elektrik Fabrikası'nın kuruluşunun 91. yılı dolayısıyla toplantı düzenleyen EMO İstanbul Şubesi Başkanı Erol Celepsoy, "Enerji Bakanlığı'na bağlı Elektrik Üretim AŞ (EÜAŞ) ve BOTAŞ'ta yaşanan rezalet, yıllardır uygulanan enerji politikalarının sonucunda ülkemizin nerelere getirildiğini bir kez daha gözler önüne sermiştir" dedi. Celepsoy, IMF ve Dünya Bankası'nın direktifleri ile dayatılan, başta enerji ve iletişim olmak üzere tüm stratejik temel altyapı hizmetlerinin, özelleştirme adı altında hala tasfiye edildiğini belirterek, bu süreçte hükümetin bir taraftan devletin soyulduğunu açıklarken, bir yandan da özelleştirmeleri uygulamaya devam kaydetti. Celepsoy bu durumun soygun düzenine devam etmesine zemin hazırladığını vurguladı.

20 yıllık politika

1984 yılında çıkarılan ve enerjide özelleştirmelerin önünü açan 3096 sayılı Yasa'dan bu yana geçen 20 yılı değerlendiren Celepsoy, sektörün kamusal yapısının çok parçalı hale getirilerek kaos ve yolsuzluklarla beslenen, dışa bağımlı bir üretim politikası da yürütüldüğünü söyledi. Yıllardır enerjide özelleştirmenin zorunlu olduğu propagandası yapıldığını hatırlatan Celepsoy şöyle konuştu: "Geçmiş özelleştirme uygulamalarının tümü aynı zamanda yolsuzluk, kötü kullanım ve

NE YAPILMALI?

EMO İstanbul Şubesi, doğru enerji politikaları için yapılması gerekenleri ise şöyle sıraladı;

- Yolsuzlukların üzerine kararlılıkla gidilmeli, siyasi ve idari sorumlular yargı önünde hesap vermeli
- Üretim santralleri ve dağıtım şebekelerinin özelleştirilmesi politikaları terkedilmeli, bunların verimlilikleri arttırılmalı
- Ulusal kaynakları öne çıkaran ve yenilenebilir kaynakları devreye sokan üretim politikası izlenmeli
- Enerji sektörünün tahrip edilen kamusal altyapısı yeniden oluşturulmalı
- Enerji alanındaki tüm kamu kurum ve kuruluşların bütçeleri arttırılmalı
- TEDAŞ ve bağlı müdürlüklerdeki teknik eleman sayısı, taşeronlaştırmadan vazgeçilerek arttırılmalı
- Bakım ve yenileme faaliyetlerine gereken önem verilerek, enerjideki kayıp ve kaçaklar giderilmeli
- Tüm dünyada terk edilen nükleer santral girişiminden vazgeçilmeli, insana ve doğaya dost temiz enerji kaynaklarına yönelinmeli.

AB-GATS mühendislik alanına etkileri sempozyumu sona erdi

Mühendislerin tavrı tarşıldı

İstanbul/EVRENSEL

Elektrik Mühendisleri Odası İstanbul Şubesi tarafından düzenlenen "AB-GATS ve Mühendislik Alanına Etkileri Sempozyumu" sona erdi. Sempozyumun son gününde TMMOB içinde de tartışılan mesleki yeterlilik, yetkinlik, uzmanlık ve GATS sürecinde mühendislerin ve meslek odalarının konumları tartışmaları öne çıktı. Marmara Üniversitesi İktisadi ve İdari Bilimler Fakültesi Öğretim Üyesi Yrd. Doç. Dr. Berna Güler Muftuoğlu'nun, "mühendislik odaları da 'yönetişim' modeli içinde demokratik kitle örgütü olma niteliğinden uzaklaştırılarak sadece kâr amaçlı projelendirme bazında yer alan AR-GE birimine dönüştürülmektedir" sözleri dikkat çekti.

Bayındırlık Bakanlığı ve GATS arasındaki 2. tur müzakerelerine bakanlık adına katılan Şehir Yüksek Plancısı Şirin Gülcen Eren, GATS'ın işlevsiz olduğunu ve korkulmaması gerektiğini ileri sürdü. TMMOB'yi GATS sürecine yeteri kadar müdahil olmamakla eleştiren Eren, GATS'a tamamen karşı olup dışında kalmak değil, "nasıl fayda sağlayabiliriz" diye düşünmek gerektiğini iddia etti.

Akreditasyon eleştirisi

Marmara Üniversitesi Doktora öğrencisi Sinan Alçın ise 8'inci Yıllık Kalkınma Planındaki görüşüne göre TMMOB'nin GATS'a karşı olmadığını öne sürdü. "Akreditasyon ya da standartlaşma, yıllarını eğitim alarak geçirmiş, yine meslek icra ederek geçirmiş mühendislerimizin mesleğini icra edebilmesi için hangi bilimsel kıstasları içerdiği belli olmayan akredite programlarına sokulması ve bu alanın da esnekleştirilmesi anlamına geliyor. Yarın diyecekler ki senin standardın bu alana uymuyor, sen bize parçabaşı çalışabilirsin, sosyal hak sana yok, sosyal güvenlik sana yok" diyen Alçın, AB ve GATS süreçlerine karşı duruşun net olarak belirlenmediğini belirtti.

Yard. Doç. Dr. Berna Güler Muftuoğlu "Mühendislik odaları da 'yönetişim' modeli içinde demokratik kitle örgütü olma niteliğinden uzaklaştırılarak sadece kâr amaçlı projelendirme bazında yer alan AR-GE birimine dönüştürülmektedir. Mühendisler işsizleşiyor ve değersizleşiyor. Emek gücünün öncü kesimi olan mühendislerin bu konumu örseleniyor olsa da, var olan gücünün potansiyelinin farkına varması ve toplumu geliştirici rolünü kullanması ihtiyaçtan öte bir zorunluluktur" dedi.

GATS ÇEVREYE DE ZARARLI

Özlem Ergenler (ÇMO İstanbul Şube)

Sosyal özü itibariyle kamusal karaktere sahip olan çevre hizmetleri, GATS ile özelleştirmenin de ötesinde küresel sermayenin insafına terk edilmektedir. Özellikle su hizmeti ticaretinin kâr potansiyeli, GATS görüşmelerinin ana gündem maddelerinde ele alınmasına neden olmuştur. Çevreye zarar verecek bir proje için hükümetlerin kontrol sağlama yetkisi de azalıyor ve özel kesimin önemli doğal kaynaklar üzerindeki kontrolü de genişliyor.

Şenay Elhüseyni (KESK Tarım Orkam-Sen İstanbul Şube Başkanı)

24 Ocak 1980 kararları ile tarım sektörü önemli ölçüde genleşmiştir. Son dönemlerde Ziraat Fakültelerinde eğitim sistemleri değişti. Amaç, her şeyden biraz anlayan ama hiçbir konuyu detayı ile bilmeyen "teknisyen" tarzı ama adı mühendis olan kişiler yetiştirmek. Son zamanlarda ortaya atılan "yeminli gıda müşavirliği" konusu ile Tarım Bakanlığı, gıda ve işyeri denetim yetkisini devredecek gibi görünmektedir. Oysa, kamu sağlığını doğrudan ilgilendiren böylesine önemli bir konu hiçbir gelişmiş ülkede özel sektörün eline bırakılmamıştır.

Mühendislerin özeleştirisi

Sempozyumun tartışma bölümünde söz alan mimar ve mühendislerin TMMOB örgütlülüğünü tartışan sözleri de sık sık dile geldi. TMMOB sadece mühendisler arası rekabeti örgütleyeyen, uluslararası alanda hizmet sunacak mühendisleri belirleyen bir yapıya dönüştürülmek isteniyor gibi eleştiriler dile getirilirken, Makina Mühendisleri Odası İstanbul Şubesi'nden Halim Gürbüz'ün "Bir kurbağayı sıcak suya atarsanız kaçar, ama bir kurbağayı soğuk suya atar yavaş yavaş haşlarsanız farkına varmadan ölür. Galiba biz de süreç içerisinde yavaş yavaş ölmeye başlıyoruz" sözleri dikkat çekti.

Sosyal devlet Gats'ın gölgesinde

Elektrik Mühendisleri Odası (EMO)'nun, 'AB ve GATS'ın mühendislik alanına etkileri' adlı sempozyumunda, sosyal devlet ve mühendisliğin günümüzdeki durumu değerlendirildi

TMMOB'den hükümete uyarı

Geçen yıl kullanılan elektriğin yüzde 20'si 'bedavaya' gelip, ticarethanelerdeki kaçak büyük

İşyerlerinde 'kaçak' var

NATO'ya protesto patlamalara tepki

EMO İZMİR ŞUBE

Elektrik faturalarınızı kontrol ederek ödeyin

■ Müslüm KARAASLAN

İzmir Elektrik Mühendisleri Odası (EMO) Başkanı Musa Çeçen, elektronik sayaçlarla ilgili elektrik faturalarında zorunlu olan bazı bilgilerin yer almayışı nedeniyle vatandaşların yüklü faturalar ödemek zorunda kaldığını söyledi. Çeçen, son olarak Karşıyaka Belediyesi'nin bu konuda durumu tespit ettiğini ve 700 milyon liralık elektrik tüketimine 2 milyar lira ödeme yapıldığını ifade etti. Yedi aydır elektronik sayaçlarla ilgili oda olarak üzerlerine düşen görevi yerine getirmeye çalıştıklarını özellikle de fabrikalarda kullanılan elektronik kombi sayaçlardaki usulsüzlüğü ortaya çıkardıklarını anlatan EMO Başkanı Çeçen, "Türkiye'nin bir çok yerinden odamıza teşekkür geldi. Sayaçlarla ilgili yaptığımız çalışmaların ardından faturalardaki sıkıntı ortaya çıktı. Karşıyaka Belediyesi bizi aradı. TEDAŞ'ın trafo merkezinden veya hatlarından alçak gerilim abonesi olarak enerji alan ve 9 kilovatın üzerinde tüketimi olan yerlere ilişkin bir farklılık olduğunu gözlediklerini söylediler. Bunun üzerine bizden yardım istediler, ortak bir çalışma yaptık. Gördük ki kombi sayacının bulunduğu yerlerde tüketiciye yönetmeliklerin uygun gördüğü şekilde her ay düzenlenmesi gereken faturalardaki gerekli bilgilerin verilmemesinden kaynaklanan bir süreç işlemiş" dedi. Konuyla ilgili örnekler veren Çeçen, "Karşıyaka Belediyesi'nde kombi sayaç kullanan çok sayıdaki abonede aktif, indüktif ve kapasitif tüketimlerin verilmesi yerine sadece aktif ve indüktif tüketimin faturalarda yer aldığı, kapasitif bölümün faturada yer alması zorunluluğu varken bunun konulmaması sonucu çok farklılıklar oluştuğunu gördük. Dolayısıyla da çok çarpıcı faturalar var. 700 milyon liralık elektrik tüketimine karşılık ayda 2 milyarlık faturalarını toplamda tahakkuk edilmiş. Bunu Karşıyaka Belediyesi'nden tahsil edildiğini gördük. Bu örneklerden sadece biri. Çok sayıda aboneden bu şekilde tahsilat yapılmış olabilir" dedi. Başkan Çeçen bu konuda vatandaşlara uyarıda bulunarak faturalarını iyi incelemelerini önerdi. TEDAŞ'ın bu şekilde haksız yere kazanç elde ettiğini vurgulayan Çeçen, TEDAŞ'tan da bu konuda sağlıklı açıklama alamadıklarını ifade etti. Çeçen, "Kombi sayaçlarına yaptığımız çalışmalar üzerine insanlar bir araştırma içine girdi. Bu uygulamanın geriye dönük boyutunun nereye varabileceği belli değil. Yine bildiğim kadarıyla bizim bu tür abonelere çıkardığımız faturaların boyut, büyüklük açısından bu bilgilerin hepsini vermemiz mümkün olmadığından bu kaynaklandı diye bir şey söylemişler. Bu bir savunma olamaz" dedi. Faturalardaki bilgilendirme zorunluluğunun EPDK'nın yönetmeliğinde de açıkça belirtildiğini vurgulayan Çeçen vatandaşları dikkatli olmaya davet etti.

EMO: Enerjide tasarruf edilmeli

Elektrik Mühendisleri Odası (EMO) İzmir Şubesi Müdürü Sedat Gülşen, Türkiye'de tüketilen enerjinin yaklaşık üçte birinin binalarda ısıtma, aydınlatma ve günlük işler için gerekli elektrikli cihazların çalıştırılması ile harcandığını bildirdi.

Gülşen, enerjinin verimli kullanılmasının önemli olduğunu ve çevrenin korunmasına yarar sağlayacağını belirterek, Türkiye'de tüketilen enerjinin ağırlıklı olarak fosil yakıtlardan (petrol ve ürünleri, kömür) karşılandığını söyledi. Gülşen, EMO İzmir Şubesi'nin, Makina Mühendisleri Odası İzmir Şubesi ile ortak hazırladığı bilgileri Konutlarda Enerjinin Verimli Kullanılması için Öneriler adlı bir kitapta topladıklarını, oda üyeleri, okulların yanı sıra isteyen vatandaşlara dağıttıklarını ifade etti.

Lambaların tozlarını temizleyin

Sedat Gülşen, evlerde, elektriğin yüzde 16'sının aydınlatma için kullanıldığını söyledi. Aydınlatmanın okuma, çalışma ve güvenlik (merdiven) gibi gerekli alanlarda yoğunlaştırılmasına dikkat edilmesini öneren Gülşen, eve eşya alırken ya da ev dekorasyonu yapılırken, açık renklerin tercih edilmesini istedi. Kir ve tozların lamba yüzeyine yapışarak ışığı emdiğini, lambanın aydınlatma ve verimini düşürdüğünü ifade eden Gülşen, "Sık sık lamba veya koruyucularının silinmesinde yarar var" dedi. Isıtılan mekanların yüzde 50-55 nemlendirilmesi gerektiğine işaret eden Gülşen, nemli havanın daha iyi ısı konforu sağlayacağını savundu

Yarım yüzyıla kutlama

TMMOB Elektrik Mühendisleri Odası (EMO) İzmir Şubesi 51'nci kuruluş yıldönümünü kutladı. Balçova Termal Tesisleri Kardelen Salonu'nda düzenlenen gecede İzmir Valisi Oğuz Kağan Köksal, TMMOB Merkez Yönetim Kurulu Üyesi Hüseyin Yeşil, EMO Genel Başkanı Kemal Ulusaler, EMO eski başkanlarıyla oda üyesi mühendisler katıldı. EMO İzmir Şube Başkanı Musa Çeçen, 35 bin üyeyle Türkiye'nin önemli bir sivil toplum örgütü olduklarını söyledi. Gecede meslekte 25 yılını dolduran 35, 40 ve 50 yılını dolduran üyelere onur plaketleri Vali Oğuz Kağan Köksal ve diğer konuklar tarafından dağıtıldı. ■ MEHMET KURT DHA

Baz istasyonları için emsal karar

TMMOB Elektrik Mühendisleri Odası İzmir Şubesi Başkanı Musa Çeçen, Yargıtay 4. Hukuk Dairesi'nin, aldığı bir kararla, yerleşim yerlerindeki baz istasyonlarının insan sağlığına etkileri konusunda yeni bir hukuki yorum getirdiğini bildirdi.

4. Hukuk Dairesi, "Bu ve benzeri tesislerin işletilmesinde geniş bir halk kitlesinin yarar sağladığının bilinen bir olgu olduğu, ancak bu yararın sağlanması karşısında kişilerin zarar görmesinin hoş karşılanamayacağı" görüşüne yer verdiği karar metninde, şöyle dedi:

"Muhtemelen fazla bir giderle de olsa başka bir yerde aynı sonuçları sağlayacak bir istasyonun kurulması ve hizmet vermesi olanaklıdır... Bu tesisten üçüncü kişilerle birlikte davacı da yararlanmış olsa, sağlanan yararla verilen zararın dengelenmesi genel bir hukuk kuralıdır. Yarar, haberleşmeyi amaçlamaktadır. Zararın ise insan sağlığı ve yaşamıyla ilgili olduğu gözetildiğinde, ikinci değere önem verilmesi gerekmektedir."

Gaziemir'de artık asansörler güvenli

GAZİEMİR Belediyesi, Elektrik Mühendisleri Odası ve Makina Mühendisleri Odası arasında, asansörlerin ruhsat veren kurumlar tarafından beş yıl kontrolünün yapılmasına yönelik işbirliği protokolü imzalandı. Gaziemir Belediye Başkanı **Adnan Yüksel**, Elektrik Mühendisleri Odası İzmir Şube Başkanı **Musa Çeçen** ve MMO İzmir Şubesi Başkan vekili **Mehmet Özsakarya** protokolü imzaladı. Başkan **Adnan Yüksel**, Gaziemir halkının kamu güvenliğine yönelik her türlü hizmetten yararlanmasını sağlamak için çalıştıklarını söyleyerek, bu konudaki eğitimlerin ve çalışmaların devam edeceğini vurguladı. EMO İzmir Şubesi **Musa Çeçen** de denetimler sayesinde İzmir'de can kaybı olan asansör kazalarına rastlanmadığını, kamu güvenliğinin kamu çıkarlı bir çalışma ile başarılı olacağını belirtti. İmzalanan protokol çerçevesinde Gaziemir'de 2005 yılı sonuna kadar bin adet asansör denetlenecek. ■ İZMİR, (DHA)

Elektrik kesintileri özelleştirmeye kılıf

- Havanın soğumasıyla İzmir'de arızalara bağlı elektrik kesintileri artarken, Elektrik Mühendisleri Odası, bunun AKP'nin özelleştirme politikasına bağladı.
- Oda Başkanı Musa Çeçen, "TEDAŞ başarısız gösteriliyor. Amaç, bu kamu işletmesini gözden çıkarmak, özelleştirmeye kılıf bulmak" dedi. ■ 8'de

Elektrik kesintileri özelleştirmeye kılıf

HAVALARIN soğumasıyla yoğunlaşan elektrik kesintileri artarken Elektrik Mühendisleri Odası (EMO), bunu AKP'nin özelleştirme politikasına bağladı. EMO İzmir Şubesi Başkanı Musa Çeçen, kesintilerin özelleştirme politika-

EMO KOCAELİ ŞUBE

TMMOB'dan enerji konulu sempozyum

TMMOB'a bağlı Elektrik Mühendisleri Odası Kocaeli Şubesi tarafından, Venüs Restaurant'ta "Enerji Verimliliği ve Kalitesi" konulu, akademik konuşmaların yapıldığı bir sempozyum düzenledi

Gelişimi sağlamak

EMO Kocaeli Şube Başkanı Erol Sancak.

Sempozyuma konuşmacı olarak katılan Mehmet Bayrak, Ahmet Sözen ve Çiğdem Gündoğan, enerjiye yönelik konular hakkında katılımcılara bilgi aktardı.

Sempozyuma değişik üniversitelerden gelen bilim adamları ve akademisyenlerin yanı sıra çeşitli kuruluşların temsilcileri de katıldı. ■ Gökhan KARABULUT

29 ŞUBAT 2004 PAZAR

ÖZGÜR Kocaeli

Elektrik Mühendisleri gelecekten çok endişeli

TMMOB'ye bağlı Elektrik Mühendisleri Odası Kocaeli Şubesi'nin 3 ncü olağan genel kurulunun dünkü bölümünde konuşmalar yapıldı, faaliyet raporu tartışıldı. Kongre bugün yapılacak seçimle sona erecek.

TMMOB'nin Naci Girginsoy Sokak'taki binasında dün toplanan genel kurulda Divan Başkanlığını Nemci Özdemir, Yardımcılıklarını Sait Erçel ve Mustafa Yeyin üstlendi. Oy kullanma hakkı bulunan 1530 üyeden 100 kadarının katıldığı dünkü bölümde konuşan Oda Başkanı Erol Sancak, daha çok ülke meseleleri üzerine bir konuşma yaptı. Elektrik Mühendisleri olarak Türkiye'nin geleceğinden endişeli olduklarını söyledi. Doğandan alınan doğalgazın, elektrik üretiminde bu denli yüksek oranda kullanılmasının getireceği olumsuz sonuçlar göz önüne alınarak, ulusal kaynakların kullanılmasının sağlanması gerektiğini vurgulayan Erol Sancak, "Kaynak çeşitliliğine gidilmeli, kamu mülkiyeti esas alınarak, Elektrik Piyasası Yasasında gerekli düzenlemeler süratle yapılmalı ve Enerji Piyasası Düzenleme Kurulu'nun görev ve yetkileri yeniden belirlenmelidir" dedi.

Elektrik Mühendisleri Odası Kocaeli Şubesi'nde bugün yapılacak seçimde şu listenin oylanması bekleniyor:

Yönetim Kurulu:

Erol Sancak, Ercan Gülmen, Bülent Çetintaş, Avni Haznedaroğlu, Çiğdem Gündoğan, Mehmet Fidan

Üst Kurul Delegeleri:

Yaşar Alpay, Sait Bülbül, Mehmet Deminel, Ali Akcoşkun, Vehbi Arslan, Yalçın Seymen, Murat Kurt, Mehmet Ali Karanfil, Figen Kara, Hayri Yakasız, Barbaros Akyüz, Bekir Önen, Ahmet Sözer, Sedat Özkan, Ahmet Başafil, Vasfi Sivaş, Nazmi Keskin, Nemci Özdemir, İsmail Doğandur, Atalay Tarcan, Mehmet Bayrak, Emrullah Çevirmen, Erol Sancak, Halim Bibin, Sacettin Şekerci, Avni Haznedaroğlu, Ercan Gülmen, Sevil Bulutlar, Tarık Duru

Yeniden başkanlık görevine getirilmesi beklenen Erol Sancak, Kedaş'ta şube müdürü olarak görev yapıyor.

Elektrik Mühendisleri Odası'nın genel kurulu sakin bir ortamda başladı, bugün sadece seçimler yapılacak.

EMO Kocaeli Şube Başkanı Erol Sancak, sorunları tespit ettiklerini söyledi.

EMO penceresinden kent sorunlarına bakış

TMMOB Elektrik Mühendisleri Odası Kocaeli Şube Başkanı Erol Sancak, seçim sonrası işbaşına gelenlerin kimliği ne olursa olsun, kent sorunlarını gidermek için çalışması gerektiğini belirtirken, "Bu konuda herkese yardım ederiz" dedi.

EMO Kocaeli Şubesi olarak kentin sorunlarını kendi araştırmalarıyla belirlediklerini söyleyen EMO Kocaeli Şube Başkanı Erol Sancak, "Bu sorunlar göreve gelenler tarafından hızla giderilmelidir. Daha çağdaş ve modern bir kent için biz de üzerimize düşen görevi yerine getireceğimizi, siyasi kimliği veya görüşü ne olursa olsun, yardım istendiği takdirde göreve hazır olduğumuzu belirtmek isteriz" dedi. EMO'nun belirlediği sorunlar şöyle sıralanıyor:

1) Çevre sorunları,

2) Yerleşim alanları içinde kalan akaryakıt istasyonları ve LPG dolum tesislerinin kaldırılması,

3) Asansör sistemlerinin tesis edilmesi ve denetimleri,

4) GSM baz istasyonları, radyo frekanslı vericiler ve aktarıcıları insan ve çevre sağlığına zarar vermeyecek şekilde düzenlenmesi,

5) Enerji ve telefon dağıtım hatları ve bina içi tesisatları, insan sağlığına zarar vermeyecek şekilde düzenlenmesi,

6) Bilişim alanında belediyelerin faaliyetleri, e-belediye çalışmaları daha da hızlanmalı.

7) Yeşil alan, park ve bahçe çalışmaları yapılmalı.

Elektrik Mühendisleri Odası Kocaeli Şubesi Yönetimi birarada görülüyor.

● İbrahim GÜRSEL

Elektrik Mühendisleri Odası:

"Seka öyküsünün hepsi yalan, tamamı talandır"

TMMOB Elektrik Mühendisleri Odası Kocaeli Şubesi'nden yapılan açıklamada, son yıllarda karşımıza çıkarılan kamusal yatırımların zarar ediyor söyleminin arkasında özelleştirme politikaları olduğu vurgulandı. Şimdi karşımızda yine bir özelleştirme reçetesinin sunulduğunu belirten EMO şu görüşlere yer verdi:

"1934 yılında temeli atılıp ülkenin çok çok yerinde fabrikalara sahip olan Seka, binlerce kişiye iş imkanı ve ülke ekonomisine büyük katkılar sunmuştur. Bu kuruluşu özelleştirme kapsamına alan siyasi iktidarlar çok kısa sürede bu kurumları zarar eder hale getirip kapatılmasına çalışıyorlar. Kamu kuruluşlarına hiç birinin zarar etmesi mümkün olamayacağı gibi, bugün üretimi durdurulan ve kapatılarak peşkeş çekilmek istenen Seka'nın da zarar etmesi söz konusu değildir. Seka'nın 1995 yılı karı 5 trilyon iken, 1996 yılının ilk sekiz ayında 8 trilyon lira zarar gösteriliyor ve Seka'larını 1997 tarihinde Özelleştirme Yüksek Kurulu kararıyla satılması için düğmeye basılmıştır. Bugün ülkemizin önüne konan özelleştirme projesi ne istihdamı arttırmıştır ne de ekonomiye katkı sağlamıştır. 1980 yılından bu yana ülkeyi yöneten siyasi iktidarlar, IMF ve Dünya Bankası politikaları çerçevesinde emperyalizmin yeni dünya düzeni adı altında dayattığı talan politikalarıyla bizi emperyalizme daha da bağımlı hale getirip sömürü alanlarını genişletip önündeki engelleri ortadan kaldırmaktadır. Ülkemiz için karlı ve binlerce kişiye istihdam sağlar bir kuruluşken şimdi kapatılıp arazisinin bir bölümü liman yapılması için Erdemir'e verilmek istenen Seka hakkında ne çalışanlarının ne sendikaların ne de meslek odalarının görüşü sorulmuştur. Seka arazisinin geleceği hakkında çalışanların ve şehrimizde yaşayanların söz hakkı vardır. Bu konu kolayca kapı arkalarında ve gizli ellerin yönetimiyle halledilecek bir şey değildir. Buna izin verilmeyecektir."

EMO, üyelerini BİLGİLENDİRDİ

Elektrik Mühendisleri Odası Kocaeli Şubesi'nin düzenlediği konferansta oda üyelerine "e-devlet" ve "e-Avrupa" terimleri anlatıldı

Başkanlığını Erol Sancak'ın yaptığı Elektrik Mühendisleri Odası(EMO) Kocaeli Şubesi, üyelerine yönelik bir bilgilendirme toplantısı düzenledi. KOÜ Merkez Kampüsü Konferans Salonu'nda gerçekleştirilen toplantıda oda üyelerine "e-devlet" ve "e-Avrupa" konusunda bilgiler verildi. Naci Girgin Sokak No: 15 İzmit adresinde faaliyet gösteren oda tarafından düzenlenen konferansa EMO Genel Merkez Yöneticisi Şule Tansa ve Türk Bilişim Vakfı Yöneticisi Tuncer Üney konuşmacı olarak katıldı. Konferansta çok sayıda oda üyesi de dinleyici olarak hazır bulundu.

102 kurum yer alıyor

Konferansta ilk konuşmayı Türk Bilişim Vakfı Yöneticisi Tuncer Üney yaptı. Üney, Türk Bilişim Vakfı'nın kuruluşunu ve amacını anlattığı konuşmasında şunları söyledi: "Türk Bilişim Vakfı 1995 yılında kuruldu. Ben de 1997 yılından beri bu vakfın yöneticiliğini yapıyorum. Vakfımızın amacı bilgili, kültürlü toplumlar yaratmak ve bilginin toplumlar üzerindeki etkilerini araştırmaktır" şeklinde konuştu. Üney, Türkiye'nin bilgi toplumuna geçiş sürecini hızlandırmak için teknolojiye fazlasıyla ihtiyacı olduğunu, bilgili toplumlar yaratmak için teknolojiyi iyi ve yerinde kullanmamız gerektiğini ifade etti. Türk Bilişim Vakfı'nın kuruluşunda dönemin Kocaeli Valisi Kemal Nehrozoğlu'nun da büyük katkıları bulunduğunu kaydeden Üney, vakıf bünyesinde 178 kişi ve 102 kurumun yer aldığını dile getirdi.

Teknolojiyi kullanmıyoruz

Üney'in ardından konuşma yapan EMO Genel Merkez Yöneticisi Şule Tansa katılımcılara e-Avrupa'nın yararları hakkında bilgi verdi. Tansa, "Türkiye AB'ye girmek istiyorsa teknolojiyi çok iyi kullanması gerekiyor. e-Avrupa da bu teknolojinin bir zincirini oluşturuyor. Ancak yapılan istatistikler ülkemizde teknolojinin neredeyse hiç kullanılmadığını gösteriyor" ifadelerini kullandı.

Türk Bilişim Vakfı Yöneticisi Tuncer Üney ve EMO Genel Merkez Yöneticisi Şule Tansa mühendislere e-devlet ve e-Avrupa'yı anlattı.

Elektrik Mühendisleri Odası Kocaeli Şubesi'nin Danışma Kurulu toplantısına katılan üyelerden bir grup. Ahmet KURT

EMO Danışma Kurulu toplantısı yapıldı

Elektrik Mühendisleri Odası (EMO) Kocaeli Şubesi'nin üçüncü çalışma dönemindeki ilk danışma kurulu toplantısı önceki akşam yapıldı.

Şube Başkanı Erol Sancak, EMO Salonundaki toplantının açılışında son bir aylık dönemdeki çalışmalar hakkında bilgi verdi. Kongre sonrasında kendi başkanlığındaki yönetimde Ahmet Sözen'in Başkan Yardımcısı, Erol Gülmez'in Yazman, Bülent Çetintaş'ın Sayman, Avni Haznedaroğlu, Mehmet Fidan ve Çiğdem Gündoğan'ın üye olarak görevleri paylaştıklarını belirten Sancak, eğitim çalışmalarına ağırlık vereceklerini söyledi. Elektrik Mühendisleri Odası Kocaeli Şubesi, 16 Nisan'da Ankara'da yapılacak EMO Genel Merkez kongresine hazırlanıyor. Şube Başkanı Sancak, Danışma Kurulu toplantılarında üyelerin görüş ve önerilerini almak istediklerini, bunun kendileri için çok önemli olduğunu da vurguladı.

EMO Şube Başkanı Erol Sancak

EMO MERSİN ŞUBE

Elektrik ve Makine Mühendisleri Odaları'nın asansör denetimi yeniden başlıyor...

Asansörlerde ölümcül kazalar yaşanmasın!

3. Yenilenebilir Enerji Kaynakları Sempozyumu ve Sergisi

Enerjimizi tartışacaklar

Enerjimizi tartışacaklar

Elektrik yükü çekmiyor

Tulay: Enerji tasarrufu yapmalıyız

Elektrik Mühendisleri Odası Mersin Şube Başkanı Uğur Tulay:

Enerji tasarrufu yapmalıyız

Haraç alamayınca kavga çıkarttılar

EMO SAMSUN ŞUBE

‘Mobil Santral’i kapatın raporu

Samsun Büyükşehir Belediyesi Yerel Gündem 21 Kent raporu hazırladı. Büyükşehir belediye Başkan adaylarına dağıtılacak raporun ilk maddelerinden biri Mobil Santralin kapatılması

Samsun Büyükşehir Belediyesi Yerel Gündem 21 faaliyetleri kapsamında "Kent Sorunları Raporu" hazırlandı.

‘Santral kapanmalı’

Raporda, kentin eğitim, sağlık, çevre kirliliği, ulaşım ve ekonomik sorunlarına değinilerek çeşitli öneriler sunuluyor. Ağırlıklı olarak ulaşım koordinasyonuyla ilgili önerilerin yer aldığı 5 sayfalık raporda, kaçırılmış ışıkları, eğitim için kampus yapılmasına olanak sağlanması için arsa tahsisleri, Mobil Santral'ın kapatılması için çaba gösterilmesi gibi değişik konulara yer veriliyor.

Adaylara sunalacak

Yerel Gündem 21 Genel Sekreteri Prof. Dr. Yücel Tanyeri, hazırlanan raporun belediye başkan adaylarına sunulacağını ve seçilmeleri halinde de bu sorunların giderilmesi yönünde çalışma yapmalarının istenecağini belirterek, raporda yer alan konuların takipçisi olacaklarını söyledi. AA

Mobil santralın sahibi tutuklandı

Enerji ve Tabii Kaynaklar Bakanlığı'ndaki enerji ihaleleri ile ilgili soruşturma kapsamında mahkemeye sevk edilen 7 kişi tutuklandı

TERÖR ve organize suçlara bakmakla görevli Ankara Cumhuriyet Savcılığı tarafından, Ankara 11. Ağır Ceza Mahkemesi'nin nöbetçi hâkimliğine tutuklanmaları istenmiyle sevk edilen 31 kişinin sorgusu önceki gece tamamlandı. Sorgumuzunu ardından Elektrik Üretim A.Ş. Genel Müdür Vekili Önder Pinyade, Genel Müdür Yardımcısı Serset Üst, yıdaşıdan Muzaffer Nazıroğlu, Ibrahim Selçuk, AKSA Enerji'nin de yönde yer aldığı Karanci Holding Yönetim Kurulu Başkanı Cemil Karanci, Necati Akın ile Nazıroğlu'nun şirketinde çalışan Yaşar Gürağlı'nın tutuklamalarına karar verildi.

Aksa, ihalelere girmedi

Soma ve Seyitömer Termik Santralleri'nin ihalelerine yolsuzluk karıştığı iddiası ile başlardan soruşturma kapsamında İstanbul'dan Ankara'ya götürülenler arasında Aksa Enerji'nin sahiplerinden Cemil Karanci da bulunuyordu. Konuyla ilgili bir açıklamada bulunan Aksa Enerji yetkilileri, Cemil Karanci'nın "Kadesinin ahmak ücreti çağrıldığını" öne sürerek, "Henüz bendini Ankara'da. Ortada bize yönelik bir suçlama olmadığını düşünüyoruz. Çünkü bir son 3.5 yıldır hiçbir ihaleyi girmedik, devletten de hiçbir ihale almadık. Yapılmış düşünülen ihalelerde de yoktur" açıklamasında bulundular.

Santral, 1.5 yıldır üretimde değil

Karanci Holding'e ait olan Aksa Enerji, Samsun'da termik santralin ihalesini almış, ancak santral üretime geçtikten dört ay sonra üretim durdurulmuştu. Aksa yetkilileri, yaklaşık 1.5 yıldır Samsun Mobil Santrali'nda üretimin olmadığını ifade ederek, "Sözleşmeye göre ihtiyaç olmamadığı dönemlerde Enerji Bakanlığı'nın üretimi durdurma hakkı vardı. Santral dört ay çalıştıktan sonra üretim durdurdu. 5.25 cent gibi rakamlardan üretim yapılıyordu. Yaklaşık 1.5 yıldır da üretim yapmıyoruz. Onun yerine devlet bize kira ödüyor" diye konuştular.

Karanci Holding bünyesinde yer alan'Aksa Enerji'nin sahiplerinden Cemil Karanci çeşitli bölgelerde kurulmuş olan enerji santralleriyle, elektrik enerjisi üretimi ve satışı yapıyor. AKSA Enerji; İskenderun, Hakkari, Siirt, Mardin, Idil, Samsun, Kıbrıs, Kayseri, Irak Sincar, Irak Baduş enerji santrallerini işletiyor. AKSA Grubu ayrıca, Balıkesir ve Karadeniz Ereğli-Düzce bölgelerinin geliştiği doğalgaz dağıtım ihalelerini kazandı. Karanci aynı zamanda Beşiktaş Kulübü ve Futbol Federasyonu Yönetim Kurulu Ü

Asansör denetimi kaçınılmaz

Elektrik Mühendisleri Odası (EMO) Samsun Şube Başkanı Tevfik Fikret Demirel, asansör kaza ve ölümleri karşısında denetimlerin kaçınılmaz olduğunu söyledi

'Her yıl kontrol edilmeli'

EMO'da bir basın toplantısı düzenleyen Tevfik Fikret Demirel, son yıllarda Türkiye genelinde olduğu gibi Samsun'da da çok kötü yaşlaşmanın hızla artığına dikkat çekerek, "Sıkıca paralel olarak asansörlere duyulan gereksinim ve asansörlerin günlük hayatımızdaki önemi aynı ölçüde büyümüştür. Ancak, ülkemizde kullanılmakta olan asansörlerin güvenli ve çalışır durumda olması [illegible] yapılan bağlı olduğu belediyeler tarafından kontrolünün yapılması veya yaptırılmasının önçülmüştünü ifade etti.

'Kontrol yetkisi eddlerde'

Demirel, "Ayrıca yönetmelik, yıllık kontrollerin yapılmasından ve raporun tanzim ettirilmesinin takibinden asansörün bulunduğu binanın yöneticisinin ve hakimmı yapan firmayı müşteriyeden sorumlu tutmaktadır. Aynı yönetmeliğin 24. maddesine göre kullanmada yetersiz teknik elemanı bulunan [illegible] Elektrik Mühendisleri Odası Samsun Şubesi ve Makine Mühendisleri Odası Samsun Şubesi tarafından onaylanan iş[illegible] yetkisiz yetkili kontrolleri yapmaya yetkili odalara verilmeyiz" diye konuştu. Demirel, Samsun'da, Gazi, Ilkadım, Canik, Atakum, Atakent, Kathakent, 19 Mayıs ve Ordu'ya bağlı Ünye İlçesi Belediyeleri'nin yapmın yaratma kentsel hizmetlerin yerine getirilmesinde ilgili mevzuat odalarıyla iş birliği yapılgını da hatırlatarak, "Bu güç birliğinin çağdaş, plânlı ve sağlıklı bir kent oluşumuna katkı sağlamasını diliyoruz" şeklinde konuştu.

EMO TRABZON ŞUBE

EDAŞ'ta kıyım var

EMO Trabzon Şube Başkanı Odabaş, "Keyfi, anlamsız ve siyasi uygulamalara son verilmeli" dedi

▼ YANLIŞTAN DÖNÜN

Elektrik Mühendisleri Trabzon Şube Başkanı M.Yılmaz Odabaş, Çoruh EDAŞ'ın oluşturulmasından sonra yapılan atamalarda üyelerinin adeta kıyımına gidildiğini belirterek, "Yanlıştan dönülmezse Türkiye Elektrik Dağıtım Şirketlerini düşeceği vahim halden kurtaracak elektrik mühendisleri ithal ederek çözüm arama durumunda kalınabilecektir" dedi.

Sayfa 11'de

EMO'dan ziyaret

Ziyarete Başkan M. Yılmaz Odabaş'ın yanısıra Hüseyin Karasu, Yüksel Yavuz, İmdat Kölemenoğlu, Ahmet Atmaca, Yrd. Doç. doktorlar Halil İbrahim Okumuş ve Hasan Karal katıldı

■ **Haber Merkezi**

Trabzon- Elektrik Mühendisleri Odası Başkan ve yönetim kurulu ***günebakış***'ı ziyaret etti. Başkan Mustafa Yılmaz Odabaş, meslek içi eğitimde önemli mesafe kaydettiklerini ve bütün süreçleri tamamladıklarını belirterek, "Bu dönem en başarılı dönemimiz olacak. Özellikle meslek içi eğitimde hiçbir eksiğimiz kalmayacak" dedi.

Doğu Karadeniz'deki akarsuları en iyi değerlendirebilmek ve akarsu potansiyelini topluma anlatabilmek için çaba sarfedeceklerini belirten Odabaş, bu konuda anayasa değişikliği çok önemli. Anayasa değişikliği olmadan bu kaynaklar üzerine yatırım yapmak çok zor. Ancak yine de üzerimize düşen görevi yapacağız. Trabzon yerelinde ise Güney Çevre Yolu'nun ve raylı sistemin takipçisi olacağız. Biz EMO olarak Trabzon'da sivil toplumun bir karar vermesini istiyoruz. Trabzon bir ticaret kenti, bir turizm kenti mi yoksa bir sanayi kenti mi olacak? Bence en önemli sorunumuz bu kararı verememizdir. Biz EMO olarak üniversite, EMO ve sanayi üçgeninde köprü görevi üstlenmeye hazırız" dedi.

Elektrik Mühendisleri Odası e'li yaklaşımlar semineri düzenledi

EMO'dan seminer

Haber Merkezi

Trabzon- Elektrik Mühendisleri Odası (EMO) : "e" li yaklaşımlar' adlı semineri Trabzon Şubesi binasında gerçekleştirdi. EMO Genel Merkezi'nden Elektrik Sistem Yöneticisi Şube Temsil tarafından davetliler seminer verildi.

Elektrik Mühendisleri Trabzon Şube Başkanı Yılmaz Odabaş seminerle ilgili olarak, " Devletteki inter aktif olaylar, ticaretle ilgili konuların içeren bu seminer çok faydalı olacak. Gelişen internet ortamı sonucunda internetin önemi artmıştır. Bu konferans e- dönüşüm Türkiye projesi, e- devlet (proje ve uygulamalar), e- kamu (e-emo), e- toplum, e- bevy (e- birey olmanın etik kuralları), e- öğrenme, e- imza konularında bilgi vermek amaçlı olacaktır. Umarım bütün katılımcılar tarafından yararlı bir konferans olur" dedi.

Mühendis ve mimarların isyanı

TMMOB İl Koordinasyon Kurulu Başkanı Yılmaz Odabaş yüzde 5'lik zammın yetersiz olduğunu belirterek mitingin amacını yayın danışmanımız Ali Savaş'a anlattı

8 Ekim'de Ankara'da geniş çaplı bir miting düzenleyerek tepkilerini dile getirecekler

EMO'nun Çoruh EDAŞ öfkesi

Aydın GELLECİ

Trabzon- TMMOB'a bağlı Elektrik Mühendisleri Odası (EMO) Trabzon Şubesi Başkanı Yılmaz Odabaş, Çoruh EDAŞ'a bağlı Trabzon İl Müdürlüğü'nde yapılan atamalara sert tepki gösterirken, elektrik mühendislerinin yok sayıldığını ifade etti. Odabaş, oda üyelerinin de katıldığı basın toplantısında yaptığı konuşmada, "Ülkemiz uzun yıllara dayanan enerji politikalarındaki yanlışlar nedeniyle sürekli enerji darboğazları ve krizleriyle karşı karşıya bırakılmıştır. Elektrik enerjisi üretimini kendi kaynakları ile üretecek politikaları geliştirip hayata geçiremeyen yöneticiler uyguladıkları yanlış politikalarla ülkemizi üretimde %65 dışa bağımlı hale getirmişlerdir" dedi. Odabaş, EMO üyelerine yönelik bir kayım harekatının başlatıldığını yadederek, "Tüm bu sürecin işlemesinde yapılan atamalarda Elektrik Mühendisleri Odası Trabzon Şubesi Üyelerimizin adeta kayımı şeklinde bir dizi yanlıklar dırlar. Burada önemle vurgulanmalıdır ki bu uygulama bir hastaneye başhekim veya hekim olarak hekimlik diploması ve yetkisi olmayan birisini atamaktan farklı bir şey değildir" diye konuştu.

HAKKIMIZI ARAYACAĞIZ

Çoruh EDAŞ Trabzon İl Müdürlüğü'ndeki atamaları da eleştiren Odabaş, "Daha önce Gümüşhane ve Bayburt'ta müdür, teknik müdür yardımcısı, teknik birim amirleri kadrolarında bulunan meslektaşlarımızın yerine İktisat - İşletme Tekniker- Teknisyen kökenli yöneticiler atanırken son olarak da Çoruh EDAŞ'a bağlı Trabzon İl Müdürlüğü'nde aynı kadrolara yapılan yeni atamaların, Elektrik Mühendisleri harici meslek mensuplarından seçilerek yapılmasını anlamak mümkün değildir. Bu durum tüm meslektaşlarımızı rencide ettiği gibi TEDAŞ'ı da bilinmezliğe sürüklemektedir. Artık yeter! Elektrik Mühendisinin olması gereken yerde öğretmen, makineci, İktisatçı, İşletmeci, Tekniker, Teknisyen olmamalıdır. Elektrik Mühendisleri Odası Trabzon Şubesi olarak, TEDAŞ'ın asli vazifesinin Elektrik dağıtımı işi olduğu gözardı edilerek, TEDAŞ bünyesindeki üyelerimizin hak ve yetkileri ayaklar altına alınmakta, kamuoyu önünde TEDAŞ'ın özelleştirme sürecinde zarar eden, kötü yönetilen bir kuruluş izlenimine doğru götürüldüğünü esefle izlemekteyiz. Ülkemizin en önemli kuruluşlarından birisi olan TEDAŞ'daki yanlış uygulamalardan biran önce dönülerek bu keyfi anlamsız ve siyasi uygulamalara son verilmesi hususunda yetkilileri ikaz etmeyi vazife sayarız. Yoksa yapılan yanlış uygulamalardan biran önce dönülmez, adeta Elektrik Mühendisi kayımına ve meslek onurunu ayaklar altına almaya devam edilirse Türkiye Elektrik Dağıtım Şirketlerini düşeceği vahim halden kurtaracak Elektrik Mühendisleri ithal ederek çözüm arama durumunda kalınabilecektir" biçiminde konuştu.