TMMOB
ELEKTRİK MÜHENDİSLERİ ODASI
SAMSUN ŞUBESİ

Ocak 2018 - Aralık 2019

17. DÖNEM ÇALIŞMA RAPORU

samsun.emo.org.tr

OCAK 2020
SAMSUN

TMMOB
ELEKTRİK MÜHENDİSLERİ ODASI
SAMSUN ŞUBESİ

17.DÖNEM
ÇALIŞMA RAPORU

Ocak 2018 - Aralık 2019

OCAK 2020
SAMSUN

TMMOB
Elektrik Mühendisleri Odası
Samsun Şubesi

17.Dönem Çalışma Raporu
2018-2019

Adres
Bahçelievler Mh. Gazanhan Sk.
Ilgın Apt. No: 6 Kat: 2-3
İlkadım-Samsun

Tel: 0362 231 19 77
Faks: 0362 231 51 31
e-posta: samsun @emo.org.tr
web: samsun.emo.org.tr

Baskı:

htmatbaa.com
fikir • tasarım • baskı

Hançerli Mah. Atatürk Bulvarı No:112/A İlkadım/SAMSUN
T: 0 (543) 410 13 13

İÇİNDEKİLER

1. 17. OLAĞAN GENEL KURUL DUYURUSU	**4**
1.1. 17. DÖNEM YÖNETİM KURULU ve GÖREV DAĞILIMI, ŞUBE DENETÇİLERİ, ŞUBE PERSONELLERİ	**5**
1.2. 17. DÖNEM İL VE İŞYERİ TEMSİLCİLERİ	**6**
2. DÖNEM ÇALIŞMALARI	
2.1. SUNUŞ	**7-8**
2.2. YÖNETSEL DURUM	**9-12**
2.3. ŞUBE GÜNCEMİZ	**13-17**
2.4. EĞİTİMLER	
2.4.1. MİSEM EĞİTİMLERİ	**17-18**
2.4.2. MÜHENDİSLİK GELİŞTİRME PROGRAMI (MÜGEP) EĞİTİMLERİ	**19**
2.5. TMMOB, İKK VE ODALARLA İLİŞKİLER	**20-22**
2.6. SAMSUN ÇEVRE PLATFORMU (SAMÇEP) ÇALIŞMALARI	**22-26**
2.7. SAMSUN NÜKLEER KARŞITI PLATFORM (NKP) ÇALIŞMALARI	**26**
2.8. DİĞER KURUM VE KURULUŞLARLA İLİŞKİLER	**27-30**
2.9. KOMİSYON ÇALIŞMALARI	**30-34**
2.10. SOSYAL ETKİNLİKLER	**34**
2.11. DANIŞMA VE KOORDİNASYON KURULU	**34-35**
2.12. TEMSİLCİLİKLER	**35**
2.13. EMO-GENÇ ETKİNLİKLERİ	**35-37**
2.14. ÜYELERİMİZDEN HABERLER	**37-38**
3. MALİ DURUM	**39-40**
4. İSTATİSTİKSEL BİLGİLER	
4.1. ÜYE BİLGİLERİ	**41**
4.2. İNTERNET VE ELEKTRONİK İLETİŞİM	**42**
4.2.1. İNTERNET SAYFASI	**42**
4.2.2. E-POSTA – CEP MESAJ	**42**
4.3. MESLEKİ DENETİM BİLGİLERİ	**42**
4.4. TEST ÖLÇÜM HİZMETLERİ	**43**
4.5. DİĞER İSTATİSTİKSEL BİLGİLER	**43**
5. BASIN - YAYIN – İLETİŞİM	
5.1. BASIN AÇIKLAMALARI	**43-46**
5.2. ELEKTRONİK ORTAM	**46**
5.3. BASINDA EMO	**46**
6. EKLER	
6.1. ÖNEMLİ YAZIŞMALAR	**47-49**
6.2. BASIN AÇIKLAMASI METİNLERİ	**50-112**
6.3. BROŞÜR - AFİŞ ÇALIŞMALARI	**113-115**
6.4. BASINDA ŞUBEMİZ	**116-118**

TMMOB
ELEKTRİK MÜHENDİSLERİ ODASI
SAMSUN ŞUBESİ

1 - 1. 18. OLAĞAN GENEL KURUL DUYURUSU

TMMOB Elektrik Mühendisleri Odası Samsun Şubesi 18. Olağan Genel Kurulu ve Seçimleri 04-05 Ocak 2020 tarihlerinde çoğunluklu, 11-12 Ocak 2020 tarihlerinde çoğunluksuz olarak aşağıda belirtilen yer ve saatte hazırlanan gündem doğrultusunda yapılacaktır.
Saygılarımızla.

TMMOB
Elektrik Mühendisleri Odası
Samsun Şubesi Yönetim Kurulu

GÜNDEM

1.GÜN : GENEL KURUL

04 Ocak 2020 Cumartesi – Çoğunluklu **Saat:** 13:00 Yer: EMO Samsun Şubesi

11 Ocak 2020 Cumartesi – Çoğunluksuz **Saat:** 13:00 Yer: EMO Samsun Şubesi

1- Açılış
2- Divanın Oluşturulması
3- Saygı Duruşu
4- Şube Yönetim Kurulu Başkanının Konuşması
5- Konukların Konuşmaları
6- Yönetim Kurulu Çalışma Raporunun Okunması
7- Yönetim Kurulu Çalışma Raporu Üzerine Görüşmeler
8- Yönetim Kurulunun Aklanması
9- Oda Genel Kuruluna Önerilmek Üzere Şube Tahmini Bütçesinin Oluşturulması ve Karara Bağlanması
10- Şube Yönetim Kurulu, Şube Denetçileri ve Oda Genel Kurulu Delege Asil ve Yedek Adaylarının Belirlenmesi
11- Dilek ve Temenniler
12- Kapanış

2. GÜN : SEÇİMLER

05 Ocak 2020 Pazar - Çoğunluklu Saat:09:00-17:00 arası

12 Ocak 2020 Pazar - Çoğunluksuz Saat:09:00-17:00 arası

Yer : EMO Samsun Şubesi
Bahçelievler mah. Gazanhan sok. Ilgın apt. No:6 Kat:3 SAMSUN

1.1- 17. DÖNEM YÖNETİM KURULU VE GÖREV DAĞILIMI, ŞUBE DENETÇİLERİ, ŞUBE PERSONELLERİ

YÖNETİM KURULU ÜYELERİ

ASIL VE YEDEK ŞUBE YÖNETİM KURULU ÜYELERİMİZ (OCAK-MAYIS 2018)

	ASIL YÖNETİM KURULU ÜYELERİ		YEDEK YÖNETİM KURULU ÜYELERİ
1	MEHMET ÖZDAĞ	1	ÖZGE (TOPUZ) DEMİRCİ
2	MURAT KARDAŞ	2	İLKER CEYLAN
3	TAMER BİLAL	3	CEM KAYA
4	TARIK TARHAN	4	SERHAN KAYA
5	ALİ EKBER ÖZDEMİR	5	DÜRDANE KILIÇ
6	İBRAHİM DENİZ SAYGILI	6	KORAY KESEROĞLU
7	AHMET KURADA	7	ENGİN ÇAKIRKAPTAN

ASIL VE YEDEK ŞUBE YÖNETİM KURULU ÜYELERİMİZ (MAYIS 2018-NİSAN 2019)

	ASIL YÖNETİM KURULU ÜYELERİ		YEDEK YÖNETİM KURULU ÜYELERİ
1	MURAT KARDAŞ	1	ÖZGE (TOPUZ) DEMİRCİ
2	TAMER BİLAL	2	CEM KAYA
3	İBRAHİM DENİZ SAYGILI	3	SERHAN KAYA
4	TARIK TARHAN	4	DÜRDANE KILIÇ
5	ALİ EKBER ÖZDEMİR	5	KORAY KESEROĞLU
6	AHMET KURADA	6	ENGIN ÇAKIRKAPTAN
7	İLKER CEYLAN	7	

ASIL VE YEDEK ŞUBE YÖNETİM KURULU ÜYELERİMİZ (NİSAN 2019 - .....)

	ASIL YÖNETİM KURULU ÜYELERİ		YEDEK YÖNETİM KURULU ÜYELERİ
1	TARIK TARHAN	1	ÖZGE (TOPUZ) DEMİRCİ
2	TAMER BİLAL	2	SERHAN KAYA
3	İBRAHİM DENİZ SAYGILI	3	DÜRDANE KILIÇ
4	ALİ EKBER ÖZDEMİR	4	KORAY KESEROĞLU
5	AHMET KURADA	5	ENGİN ÇAKIRKAPTAN
6	İLKER CEYLAN	6	
7	CEM KAYA	7	

17. Yönetim Kurulu Toplantı Sayısı : 81 17. Yönetim Kurulu Karar Sayısı : 163

ŞUBE DENETÇİLERİ

ASIL VE YEDEK ŞUBE DENETÇİLERİMİZ

	ASIL ŞUBE DENETÇİLERİ		YEDEK ŞUBE DENETÇİLERİ
1	ERCAN İŞCİ	1	ÖMER ALBAYRAK
2	ADEM YILMAZ	2	YÜCEL YAŞAR BÜYÜKLÜ
3	CANSU COŞKUN	3	BERKER KARACA

ŞUBE PERSONELLERİ

ADI SOYADI	GÖREVİ	GÖREV YERİ
EMİN ARİF ÖZKESEN	ŞUBE MÜDÜRÜ	SAMSUN ŞUBE
ESMA UZER KARDAŞ	TEKNİK GÖREVLİ	SAMSUN ŞUBE
ZERRİN ÇELİKÖZ	MUHASEBE GÖREVLİSİ	SAMSUN ŞUBE
ŞENAL DEĞER	BÜRO HİZMETLİSİ	SAMSUN ŞUBE
ERSİN ERKUT ERTAŞ	BÜRO GÖREVLİSİ	AMASYA İL TEMSİLCİLİĞİ
YALÇIN KAYA	BÜRO GÖREVLİSİ	ÇORUM İL TEMSILCILIĞI
AYKUT TIKIÇ	BÜRO GÖREVLİSİ	ORDU İL TEMSİLCİLİĞİ
MUHAMMER USTABAŞ	BÜRO GÖREVLİSİ	SİNOP İL TEMSİLCİLİĞİ

1.2- 17. DÖNEM İL VE İŞYERİ TEMSİLCİLERİ

AMASYA TEMSİLCİLİĞİ

Temsilci : Metin Ahsen DURUSOY
Adres : Ziyapaşa Cad. Özkök İşmerkezi No:17/8-4 Amasya
Tel-Faks : 0 358 2122067

ÇORUM TEMSİLCİLİĞİ

Temsilci : Aydın TAŞKIN
Temsilci Yardımcısı : Fatih ÖZBULUT
Adres : Gazi Cd. Mahmut Akaydın İş Merkezi No:17 K:7/23 Çorum
Tel-Faks : 0 364 2240406

ORDU TEMSİLCİLİĞİ

Temsilci : Volkan TÜRKMEN
Temsilci Yardımcısı : Mehmet AKÇİÇEK
Adres : Bahçelievler Mah. Yunus Emre Cad. No:50/A Ordu
Tel-Faks : 0 452 2338252

SİNOP TEMSİLCİLİĞİ

Temsilci : Saygın DOĞAN
Temsilci Yardımcısı : Fatih YALÇINKAYA
Adres : Meydankapı Mah. Karagülle Sok.Hüsrev Apt. No:10/1 Sinop
Tel-Faks : 0 368 2613033

D.S.İ. VII. BÖLGE MÜDÜRLÜĞÜ
Temsilci: Hasan KÜLCÜOĞLU

2. DÖNEM ÇALIŞMALARI

2.1. SUNUŞ

Değerli Meslektaşlarım;

17/01/2018 tarihinde başlayan 17. Dönemi 11/12/2020 tarihinde 18. Genel Kurulumuz ile sonlandırmış bulunmaktayız. Genel kurulumuzun sonunda oluşacak yeni yönetimin odamızın aydınlık yüzünü temsil eden , Cumhuriyet değerlerini benimsemiş, ulu önderimiz Mustafa Kemal ATATÜRK'ün ilkelerine ve devrimlerine bağlı, emperyalizme karşı dik duruş sergileyen, demokrat, ilerici ve laik bir yönetim olacağı inancındayız.

Her ne kadar siyasi, ekonomik, idari krizlerin derinleştiği, fazlalaştığı, "Yurtta Sulh Cihanda Sulh" ilkesinden ayrılarak savaş süreçlerinin yaşanmaya devam ettiği, meslek alanlarımıza her yönden yapılan saldırıların ve mesleğimizi değersizleştirme çabalarının olduğu süreçler devam etse de bu olumsuzlukları siz üyelerimizle birlikte yapacağımız mücadele ile aşacağız.

Örgütlülüğümüz olan Elektrik Mühendisleri Odasının en temel ilkelerinden biri teknolojinin insanlığın yararına kullanılması; şehrimizin ve tüm yaşam alanlarımızın bilim ile aklın öncülüğünde tasarlanması, doğayı yok etmeden, insanca yaşayabilmenin çözümlerinin aranması ve kamu yararına bunların pozitif etkilerinin sunulmasıdır.

Teknolojik gelişmeler, verimli doğal kaynaklar, eğitim, hukukun üstünlüğü, demokrasi ve benzeri parametrelerin yükseltilmesi ile ülkemizdeki yaşam kalitesi arttırılabilir. Yakın çevremizdeki bazı ülkelerde olduğu gibi ülkenin zengin kaynaklarının o ülke halkının bir kısmına yüksek yaşam kalitesi mümkün olsa da, ülkelerdeki gelir paylaşımının dengesizliği hukuk ve demokrasi eksikliği gibi nedenlerle genel bir zenginlikten söz etmek söz konusu değildir.

Ülkemizde de son günlerde yaşananlara bakıldığında; yandaş ve kayırmacı politikalarla, ekonominin "Bakın burası çok önemli" diyerek yönetilmeye çalışılması sonucunda göz göre göre gelen kriz, bilimsel gerçeklere, toplumun çoğunluğunun ihtiyaçlarına aykırı yatırımlar ve mevcut yasa ve yönetmeliklere aykırı uygulamaların, yapılan yanlışlıkların, halka duyurulmasının, doğruların söylenmesinin engellenmesi göz önüne alındığında yukarıda belirttiğimiz durumda olduğumuz aşikardır.

Ülkemizin en değerli kaynağı, üzerinde yaşayan insanlarıdır.

Günümüzde sermayenin en önemli aracı beyinsel ve düşünsel yaratımdır. Teknolojiyi yaratan bilim ve bilimsel düşüncedir. Bilimi teknolojiye, teknolojiyi toplumun tüketimine sunan dönüşüm süreci pozitif ekonomik değerlerin oluşturulmasında önemlidir. Dünyadaki temel dönüşümlerin bilimsel ve teknolojik alanlarda olan sarsıcı sıçramalarla birlikte olduğu görülmektedir. Bu sıçramaları yaratan değiştirme ve dönüştürme yeteneği olan toplumlar gelişmiş toplumlar olurken, bu süreçleri dışlayan ya da dışlanan toplumlar geri kalmış toplum olmaktadır.

Teknoloji nesilden nesle aktarılan bir kültürdür. Geçmişten gelen AR-GE kültürüne sahip ve AR-GE yatırımları yüksek ülkeler doğal kaynakları yeterli olmasa bile zenginleşirler. Bu ülkeler aynı zamanda sağlam temelleri olan demokrasi ve hukuk sistemlerine de sahiptirler.

Eğitim de teknoloji gibi bir kültürdür. Eğitim ve eğitim politikası kalkınma açısından toplumsal değişimin en önemli aracıdır. Sağlam temeller, kökler ile gelişir. Sürekli yasa ve yönetmelikler ile yapısı değişen bir eğitim sistemi; eğitimli, düşünebilen insanları istemeyen yönetim anlayışı, toplumsal gelişimin yanında eğitim ve öğretimde özel gelişimi durdurur, ülkenin eğitim temelini bozar, tarihsel süreçte kazanılan veri, yetenek, iletişim ve tecrübeleri derinden sarsar, kurumsal hafızaları bozar.

Eğitim; toplumsal kalkınma, refah, gelişmişlik, demokrasi, adalet ve toplumun her kesimi için öncü sektördür. Yüksek eğitime sahip olmakla teknolojiyi daha hızlı özümseyip, hızla büyüyerek refaha sahip olabiliriz. Ülkemizin gelişimindeki en önemli engel, nesnel sermayeye yatırım eksikliği değil insan sermayesine yatırım eksiğidir.

"Her ilde bir üniversite açacağız, eğitimin kalitesini arttıracağız" denilerek gerek-

li altyapı çalışması ve kadro oluşturulmadan açılan yüzlerce üniversiteye yerleşen öğrencilerin geleceğiyle oynanmış ve alandaki ucuz iş gücü haline getirilmişlerdir. Üniversitelerdeki eğitimin ülkemiz ihtiyaçları doğrultusunda, nitelikli bir şekilde sürdürülmesi için ticarileştirilmesine son verilmeli ve ücretsiz, kamusal bir hak olarak görülmelidir, Gençlerin üniversitelerde 4-5 yıl geçirdikleri sürenin, işsizliğin kağıt üzerinde azalmış gibi gösterilmesinden vaz geçilmelidir.

Elektrik Mühendisleri Odası Samsun Şubesi olarak, paylaşılan bilginin, tecrübenin çoğaldığı düşüncesi ile, teknolojik gelişmelerin ve eğitimin gelişmesinin en uç noktası olarak gördüğümüz bölgemizde bulunan Amasya Üniversitesi, Hitit Üniversitesi, Ondokuz Mayıs Üniversitesi ile iş birlikteliği geliştirerek, gerekli görülen konularda TMMOB'ye bağlı diğer meslek odaları ve Akademik Odaların diğer bileşenleri ile birlikte, üyelerimizin, EMO gençlerimizin günümüz teknolojilerine ayak uydurmasını sağlamak, mesleki alanlardaki bilgilerini arttırmak, uygulama alanlarındaki tecrübeleri aktarmak için MÜGEP Eğitim programlarımıza, Sempozyum, Panel ve Konferanslara yeni dönemde de devam edilecektir.

Daha ucuz ve kaliteli enerji sağlanacağı söylemi ile enerjinin kamudan alınarak özel sektöre devredilmesinin pahalı enerji ve enerji yoksulluğu, doğanın acımasızca tahrip edilmesi, yüzbinlerce yıl üretim yapılabilecek tarımsal alanların yok edilmesi olarak geri dönüşü olmuştur.

Kamudaki teknik kadronun dağıtılması sonucu, merkezi projeksiyondan uzak rant odaklı yatırımların yapılması, enerji sektörüne yönelik olarak her alanda teşviklerin sektörün geliştirilmesi ve iyileştirilmesi için değil, direk sermaye olarak verildiği ortadadır. Yandaş ve taraf olanların yatırımları tamamlandıktan sonra bu alanlardaki teşvikler kaldırılmaktadır.

İletişim ülkemiz insanları için temel bir hak olup, ticari bir meta olarak düşünülmekten vaz geçilip, kamusal bir alana dönüştürülmesi gerektiği görüşündeyiz. Çünkü iletişim sektörü anayasal hak olan haberleşmenin özelleştirme sonucu bu alanda faaliyet gösteren firmaların insafına bırakılmış, devlet tarafından yapılmayan denetim ve kontrol eksikliği Türk Telekom örneğinde olduğu gibi firmaların borcunun halkımıza kalması sonucunu doğurmuştur.

Bir çalışma dönemi biterken, hiç kuşkusuz bilimi ve tekniği toplumun tüm üreten emekçi kesimlerinin, halkın genel yararı için seferber etme mücadelemiz kesintisiz bir şekilde devam edecek. Yeni dönemde de şube kurullarına seçilecek meslektaşlarımızla birlikte, emek sömürüsüne, demokratik kazanımların yok edilmesine, çocukların bilimsel laik bir eğitimden uzak bir şekilde geleceklerinin ellerinden alınmasına karşı çıkacağız.

Artık bir iş cinayeti haline gelmiş iş kazalarının önlenmesi, iş güvenliğinin arttırılması için verdiğimiz mücadeleyi büyüteceğiz.

Ülkenin talan edilmemiş son varlıklarının da elden çıkarılmasına karşı durarak ekonomik yıkıma karşı mücadele ederken, kamu varlıklarının siyasilerin ve sermayenin müdahalesinden uzak, özerk yapılar tarafından yönetilmesi mücadelemizi genç meslektaşlarımızın katkısıyla büyüteceğiz.

Yönetim Kurulu olarak iki yıl boyunca katkı ve destek veren tüm üyelerimize teşekkür ederken, Şubemizin gerçekleştirdiği çalışmalarda emeği geçen başta komisyonlarda ve kurullarda görev alan, eğitimlerde ya da etkinliklerde görev üstlenen üyelerimize, EMO örgütlülüğünün bir parçası olan il, ilçe ve işyeri temsilcilerimize, üniversitelerimize, demokratik kitle örgütlerine ve tüm çalışanlarımıza teşekkür ediyor, vereceğiniz katkılarla şubemizi daha ileriye taşıyacak olan 18. dönem yönetim kuruluna başarılar diliyoruz.

Yaşasın TMMOB!

Saygılarımla.

Tarık Tarhan

EMO Samsun Şube 17. Dönem
Yönetim Kurulu Başkanı

2.2. YÖNETSEL DURUM

EMO Samsun Şubesi 17. Olağan Genel Kurulu, 6-7 Ocak 2018 tarihlerinde verimli ve üretken bir şekilde gerçekleştirildi. Genel Kurulumuza 74 üye ve 38 konuk katıldı. Tek liste ile gidilen seçimler sonucunda Mehmet Özdağ, Tarık Tarhan, Murat Kardaş, İbrahim Deniz Saygılı, Ali Ekber Özdemir, Tamer Bilal ve Ahmet Kurada EMO Samsun Şubesi yeni Yönetim Kurulu Üyesi olarak belirlendi.

Şubemizin 17. Olağan Genel Kurulu, 6-7 Ocak 2018 tarihlerinde şube binamızda gerçekleştirildi. Genel Kurulun birinci günü Divan Başkanlığına Orhan Bülbül, Başkan Yardımcılığına Berker Karaca, Yazmanlığa Adem Yılmaz oy birliği ile seçildi. Genel kurulda EMO adına gözlemci olarak EMO Onur Kurulu Üyesi İrfan Şenlik yer aldı.

16. Dönem Yönetim Kurulu Başkanı Mehmet Özdağ açılış konuşmasında; "EMO Samsun Şubesi olarak; mesleki alanlarımızdaki çalışmalarımızın yanı sıra kamu yararı doğrultusunda, kentimizin, bölgemizin ve ülkemizin sorunlarına ilişkin yoğun bir emek ve özveriyle etkin çalışmalar yürüttüğümüz bir dönemi daha bitiriyoruz.

Şubemizin 16. Dönemini; 2016-2017 yıllarını, cumhuriyet tarihimizin şimdiye kadar yaşanmış en kötü dönemlerinden biri olarak geride bırakıyoruz. FETÖ yapılanmasını bu ülkenin başına bela edenler "hata yapmışız" diyerek sorumluluktan kaçarken, FETÖ`yle hiçbir ilişkisi olamayan pek çok akademisyen, gazeteci, mühendis, öğrenci kısacası muhalif olarak görülen kim varsa FETÖ gerekçesi ile işinden oldu, özgürlüğünden oldu. Milli eğitim laik ve bilimsel içerikten kopartıldı, iş cinayetleri, kadın cinayetleri ve tarikat yurtlarında çocuklarımıza cinsel istismar olayları sıradan vakalar oldu. OHAL uygulamaları ile 18 aydır en temel demokratik haklar askıya alındı.

Enflasyon, işsizlik, hayat pahalılığı, gelir adaletsizliği, iflaslar ve yoksulluğun yanı sıra, toplumsal yaşamda büyük açmazlar oluştu, yaratılan kutuplaşma, nefret söylemi, hedef göstermeler, insanların yaşam tercihlerine yönelik doğrudan müdahaleler ülkeyi yaşanmaz hale getirdi.

Kurumların, insanların seslerini çıkarabilecekleri bir ortam ya da platform kalmadığı böyle bir dönemde Şubemiz; demokrasiden, bilimden, sosyal hukuk devletinden yana Samsun`umuzun hem vicdan merkezi, hem de İl Koordinasyon Kurulu olmuştur.

Odamızın mesleki alanındaki işsizlik ve istihdamın boyutlarını ortaya koyan ve geleceğe ilişkin perspektif sunmayı amaçlayan anket çalışması ülkemizin içinde bulunduğu ekonomik ve bilimsel gelişim sorunlarının mesleki alanlarımıza da nasıl yansıdığını ortaya koymuştur.

Bu araştırma göstermiştir ki sadece yeni mezunlarımız genç meslektaşlarımız değil, emeklilik yaşının yükselmesi ve ülkemiz ekonomik şartları nedeniyle çalışmak zorunda olan 50 yaş üstü mühendis kitlesi de işsizlik sorunuyla karşı karşıya bulunmaktadır. Toplamda EMO üyeleri arasında işsizlik oranı yüzde 18`leri aşmış bu oran 1985 ve sonrası doğumlu meslektaşlarımızda % 28`i bulmuştur. İşsizlik sorununu büyüten etmenlerin arasında özelleştirme ve serbestleştirme politikaları önemli bir yer tutmaktadır. Türk Telekom özelleştirmesiyle yaşanan 12 yıllık deneyim de bunun en net göstergesi olmuştur. Odamız "Türk Telekom Özelleştirme Raporu" ile burada yaşanan istihdam kaybının yanı sıra mali durum ve altyapıdaki vahim tabloyu da ortaya koymuş durumdadır.

Odamızın ve üyelerimizin mesleki faaliyetleri yalnızca toplumun bir kesimini ilgilendiren sınırlı bir alanı değil, tüm toplumu ve ülkenin gelişimini ilgilendiren alanları kapsamaktadır.

Bu kapsamda enerjinin de iletişimin de temel bir insan hakkı olduğundan yola çıkarak, ülkemizin teknolojik ürünlerin pazarı değil, üreticisi olması gerektiğinin bilinci içinde Şubemizde 16. dönem boyunca meslektaşlarımıza ve ülkemiz ekonomisine yarar sağlamak amacıyla faaliyetlerimizi yürüttük. Mesleki faaliyet alanlarımızda teknolojik gelişmelerin takip edilmesini ve bu teknolojik gelişmelerden hem ülkemizin hem de meslektaşlarımızın yararlanmasını sağlamak üzere bilimsel ve teknik konferanslar, çalışmalar ve meslek içi eğitim faaliyetleri düzenledik.

MİSEM Kapsamında 28 eğitimde 430 katılımcıyla, MÜGEP kapsamında 14 eğitimde onlarca üyemizle ve EMO Genç üyelerimizle yüz yüze sınıf ve saha eğitimlerinde bir araya geldik.

Dünyadaki gelişmeleri de dikkate alan bu etkinliklerimizde teknolojik gelişmelerin vardığı noktayı ve bu teknolojik gelişimin nasıl sağlandığını, ülkemizde nasıl sağlanabileceğini de tartışma ortamları yarattık.

EMO Genç Üyelerimiz için bu eğitim çalışmalarının dışında meslektaş adaylarımızın iyi birer mühendis olabilmeleri için akademik eğitime destek olarak kişisel gelişimlerini destekleyecek her türlü çabanın içerisinde olduk.

Bu çalışmaların yanı sıra yangın önlemleri, parlayıcı ve patlayıcı ortamlarda alınması gereken güvenlik önlemleri, asansörlerin kontrolü gibi sanayi ve günlük yaşam içerisinde can ve mal güvenliği açısından önem taşıyan mesleki faaliyet alanlarımızdaki toplantı, panel ve konferansların yanı sıra, mevzuat ve uygulamaları takip ederek aksaklıkların giderilmesi için gerekli girişimlerde bulunduk.

Bu dönemde Şube geçmişimizde daha önce yapılmayan sosyal sorumluluk projelerimizi üyelerimizin çok büyük bir desteği ve özverisi bir bir hayata geçirdik.

Ondokuz Mayıs Üniversitesi (OMÜ) Mühendislik Fakültesi IEEE öğrenci grubunun TÜBİTAK'ta Döner Kanatlı ve Sabit Kanatlı Drone olmak üzere iki kategoride yarışmaya katılabilmeleri ve Ardunio mikro denetleyici kartı ile robotik ve elektronik uygulama eğitimi ihtiyaçlarının karşılanmasını da yine üyelerimizin gönüllü destekleri ile sağladık.

EMO Samsun Şubesi kadın Komisyonumuzun çalışmaları ile Kırsal Alan Okullarına Kütüphane ve her türlü teknik destek verilmesi çalışmalarımızı başlattık. Bu kapsamda, Aybastı Çakırlı İlkokulu ve İlkadım Kubilay İlkokulu projelerimizi başarıyla tamamladık. (Perşembe günü itibariyle toplanmasına aracılık ettiğimiz 800 kitabı okulumuza teslim ettik.) Bu kapsam da halen iki okulumuza kütüphane kurma çalışmalarımız devam etmektedir.

Bu projelerimizle ülkemizin aydınlık geleceği için bilimsel, laik ve adil fırsat eşitliklerinin sağlandığı bir ortamda çocuklarımızın ve gençlerimizin çok güzel başarıları elde edebileceklerini de görme fırsatı bulduk.

Samsun ve bölgemizin tüm doğal ve kültürel değerlerine sahip çıkmak ve gelecek nesillere aktarmak amacıyla kuruluşuna öncülük yaptığımız SAMÇEP çalışmalarımız tüm engellere rağmen yılmadan devam etmektedir.

Bugüne kadar bu ülkenin, bu kentin aydınlık yüzleri olarak, bilimsel aklın temsilcileri olarak demokratik, laik, sosyal hukuk devleti mücadelesinde olumsuzluklara karşın hiçbirimizin yaşamdan umudu kesme, mücadeleden vazgeçme lüksümüz yoktur.

Şubemizin kamuoyu nezdinde saygın bir konuma gelmesinde; toplumcu, demokratik bir çizgiyi benimsemesinde; her zaman bilimden, emekten, özgürlükten, eşitlikten, laiklikten, demokrasiden yana yapısını sürdürmesinde emeği geçen tüm meslektaşlarımıza, EMO yöneticilerine ve çalışanlarımıza ve TMMOB örgütlülüğüne ve TMMOB Samsun İl Koordinasyon Kurulu Sekreterliği görevini başarıyla ve çok büyük bir özveriyle yürüten sevgili meslektaşım, Adnan Korkmaz`a çok teşekkür ederim" diyerek konuşmasını tamamladı.

EMO Yönetim Kurulu Üyesi Hüseyin Yeşil ise konuşmasında ülkenin genel durumuna değindi, etkin mücadeleyi yürüten Odamızın ve TMMOB`nin; yasa ve yönetmelik değişikliklerileyle, mahkeme kararlarıyla, yandaş medya haberleriyle sindirmek istediği ve doğrudan hedef alındığını belirtti. EMO tarafından yayınlanan EMO-Mühendislerin Durumu ve Mesleki Alan Araştırması ve Türk Telekom Özelleştirme Raporunun önemine değinerek Forbes dergisinde EMO raporuna üç sayfa yer ayrıldığını belirtti. Bu dönem yürütülen hukuki çalışmalarla, Odamız tarafından yapılan mesleki denetimin uygulamalarının hukuka uygunluğunun yanı sıra elektronik ve elektronik haberleşme mühendislerinin asansörlerin periyodik kontrollerinde görev yapabilmelerinin sağlandığını belirtti. Odamızın 45. Olağan Genel Kurulu`nda alınan karar gereğince sürdürülen A Tipi Muayene Kuruluşu olmasına yönelik akreditasyon çalışmalarının başarıyla tamamlanmış olduğunu belirtti.

Daha sonra konuk konuşmacı olarak; Çevre Mühendisleri Odası Samsun Şube Başkanı Özcan Çoluk, İnşaat Mühendisleri Odası Samsun Şube Başkanı Cevat Öncü, Mimarlar Odası Samsun Şube Başkanı İshak Memişoğlu, Ziraat Mühendisleri Odası Samsun Şube başkanı Hayati Tosun, Kubilay İlkokulu Müdürü Mehmet Koca, Vezirköprü Göl Ortaokulu Öğretmeni İrfan Gümüş, Birleşik Haziran Hareketi Temsilcisi Şafak Yeşiltepe, EMO Genç adına Sertap Sivri, CHP

Samsun Milletvekili Hayati Tekin birer konuşma yaparak şubemiz 16. Dönem yönetim kuruluna ve TMMOB İKK Sekreterimiz Adnan Korkmaz`a teşekkür etti. Konuk konuşmalarının ardından Genel Kurul çalışmalarına devam etti.

16 Dönem çalışma Raporu; Yönetim Kurulu Çalışmaları Yazman üye Murat Kardaş, TMMOB İKK Çalışmaları ve SAMÇEP çalışmaları Başkan Yardımcısı Adnan Korkmaz, Mali Rapor Sayman Üye Tarık Tarhan tarafından okundu.

16.Dönem Çalışma Raporu üzerine üyelerden Tevfik Fikret Demirel söz alarak 16.dönemde Şubenin TMMOB ve diğer sivil toplum kuruluşları ile birlikte yaptığı çalışmaların yanı sıra sosyal Sorumluluk projelerinin çok başarılı çalışmalar olduğunu belirterek 16.Dönem Şube Yönetimine teşekkür etti. 17.Dönemde görev yapacak olan şube komisyonlarının daha etkin çalışması gerektiğini belirtti.

Yönetim Kurulu oybirliğiyle ibra edildi.

Oda Genel Kuruluna önerilmek üzere 17.Dönem şube tahmini bütçesi sayman üye Tarık Tarhan tarafından okunarak karara bağlandı.

Dilek ve temenniler bölümünde; Ömer Albayrak, Engin Çakırkaptan, Uğur Özkan, Ahmet Kurada, Özge Topuz, Prof.Dr.Güven Önbilgin, söz alarak gelecek döneme ilişkin dilek ve temennilerde bulundular.

Genel Kurul kapsamında 7 Ocak 2017 tarihinde yapılan ve tek listenin girdiği seçimlerde toplam 121 oy kullanılmış olup Şube Yönetim Kurulu Üyeleri, Şube Denetçileri ve Oda Genel Kurul Delegeleri seçildi.

17 Ocak 2018 tarihinde yapılan 17. Dönem Yönetim Kurulumuz ilk toplantısı ile Görev Dağılımı aşağıdaki şekilde gerçekleştirildi;

Başkan	: Mehmet ÖZDAĞ
Başkan Yrd.	: Murat KARDAŞ
Yazman	: Tamer BİLAL
Sayman	: Tarık TARHAN
Üye	: Ali Ekber ÖZDEMİR
Üye	: İbrahim Deniz SAYGILI
Üye	: Ahmet KURADA

22 Mayıs 2018- Şubemiz Yönetim Kurulu Başkanı Mehmet ÖZDAĞ'ın görevinden ayrılması üzerine Yönetim Kurulu'nda görev dağılımı aşağıda belirtilen şekilde yeniden belirlendi.

Başkan	: Murat KARDAŞ
Başkan Yrd.	: Tamer BİLAL
Yazman	: İbrahim Deniz SAYGILI
Sayman	: Tarık TARHAN
Üye	: Ali Ekber ÖZDEMİR
Üye	: Ahmet KURADA
Üye	: İlker CEYLAN

16 Nisan 2019- Şubemiz Yönetim Kurulu Başkanı Murat KARDAŞ'ın görevinden ayrılması üzerine Yönetim Kurulu'nda görev dağılımı aşağıda belirtilen şekilde yeniden belirlendi.

Başkan	: Tarık TARHAN
Başkan Yrd.	: Tamer BİLAL
Yazman	: İbrahim Deniz SAYGILI
Sayman	: Ali Ekber ÖZDEMİR
Üye	: Ahmet KURADA
Üye	: İlker CEYLAN
Üye	: Cem KAYA

17. Dönem Şube Yönetim Kurulumuz,

Düzenli toplantılarla çalışmalarına devam edip, dönem içerisinde 81 toplantı yapmış ve 163 karar almıştır.

Yönetim Kurulumuzca ele alınan ve uygulamaya konulan konular:

- **3 Şubat 2018**- Kars'ta düzenlenen ÇYDD Kars Şubesinin Enerji Verimliliği Konferansına Mehmet ÖZDAĞ ve Onur Kurulu üyesi Suat YILMAZ katılmıştır.
- **23-24 Şubat 2018-** Trabzon Şube Genel Kurulu'na Mehmet ÖZDAĞ katılmıştır.
- **17 Mart 2018-** Ankara'da yapılan 7. Koordinasyon Kurulu Toplantısına Mehmet ÖZDAĞ, Adnan KORKMAZ, Suat YILMAZ, Ali Ekber ÖZDEMİR ve Tarık TARHAN katılmıştır.
- **24 Mart 2018-** Eskişehir'de yapılan Eskişehir Ekoloji Örgütleri Buluşması'na Mehmet ÖZDAĞ katılmıştır.
- **30-31 Mart 1 Nisan 2018**- Ankara'da

yapılan Merkez Genel Kuruluna Şube Delegelerimiz ile katılım sağlanmıştır.

• **6 Mayıs 2018** tarihinde Ankara'da yapılan TMMOB Koordinasyon Kurulu toplantısına Mehmet Özdağ katılmıştır.

• **12 Mayıs 2018-** Ankara'da yapılan Mali Çalıştaya Tarık Tarhan ve Ali Ekber Özdemir katılmıştır.

• **1-2-3 Haziran 2018**- Ankara'da yapılan TMMOB Genel Kuruluna Tarık Tarhan ve Adnan Korkmaz katılmıştır.

• **8-9 Haziran 2018**- İzmir'de yapılan 46. Dönem 1. Koordinasyon Kurulu toplantısına ve İktisadi İşletme Çalıştayına Murat Kardaş, Tarık Tarhan, Tamer Bilal ve Emin Arif Özkesen katılmıştır.

• **22 Eylül 2018-** Ankara'da yapılan Mali Toplantıya Murat Kardaş ve Tarık Tarhan katılmıştır.

• **29 Eylül 2018**- Antalya'da yapılan 10. Yenilenebilir Enerji Kaynakları Sempozyumu Düzenleme Kurulu Toplantısına Ali Ekber Özdemir katılmıştır.

• **13 Ekim 2018**- Ankara'da yapılan 46. Dönem 2. Koordinasyon Kurulu Toplantısına Murat Kardaş katılmıştır.

• **24 Ekim 2018-** TMMOB Denizli İKK tarafından Denizli' de yapılan "Ekonomik Krizin Enerji Sektörüne Yansımaları ve Nükleer Enerji" konulu semineri sunmak üzere Mehmet Özdağ'ın katılmasına,

• **27-28 Ekim 2018**- Ankara'da yapılacak olan Ekoloji Birliği 2. Meclis Toplantısına sekreteryalığı şubemiz tarafından yürütülen Samsun Çevre Platformu (SAMÇEP) adına Mehmet Özdağ katılmıştır.

• **13 Kasım 2018-** Ankara'da yapılan Otomasyon çalışmaları hakkında bilgilendirme toplantısına Emin Arif Özkesen ve Esma Uzer Kardaş katılmıştır.

• **30-31 Kasım 01 Aralık 2018-** Bursa'da yapılan ELECO Konferansına Murat KARDAŞ katılmıştır.

• **22 Aralık 2018-** Ankara'da yapılan Eğitmen Eğitimine Volkan Türkmen, Hüseyin Celil Kurada ve Engin Çakırkaptan katılmıştır.

• **19 Aralık 2018-** Sinop Nükleer Santralinin neden kurulmaması gerektiği konusunda Japon Ulusal TV kanallarından TSB'ye bilgilendirmeler yapmak üzere Şubemiz Enerji Komisyonu Başkanı Mehmet Özdağ ve İlker Ceylan Sinop'a görevlendirilmiştir.

• **19 Ocak 2019-** Elektrik Mühendisleri Odası Kocaeli Şubesi ve Makine Mühendisleri Odası Kocaeli Şubesi tarafından yapılan Ekonomik Krizin Enerji Sektörüne Yansımaları Paneline konuşmacı olarak Mehmet Özdağ görevlendirilmiştir.

• **26 Ocak 2019-** Ankara'da yapılan 46. Dönem 3. Koordinasyon Kurulu Toplantısına Murat Kardaş, Tamer Bilal ve Tarık Tarhan katılmıştır.

• **9 Şubat 2019-** Ankara'da yapılan Misem Eğitmen Eğitimine Engin Çakırkaptan katılmıştır.

• **16 Şubat 2019-** İstanbul'da yapılan EEMKON Eğitim Kurultayı toplantısına Ali Ekber Özdemir katılmıştır.

• **23 Şubat 2019-** Bodrum İl Temsilciliği Geleneksel Yemeğine Murat Kardaş katılmıştır.

• **2 Mart 2019-** Ankara'da yapılan Misem Eğitmen Eğitimine Engin Çakırkaptan katılmıştır.

• **23-24 Mart 2019-** Ankara'da yapılan Başkanlar Saymanlar toplantısına Tarık Tarhan katılmıştır.

• **6 Nisan 2019-** Sinop'ta yapılan NKP Toplantısına İlker Ceylan ve Şubemiz Enerji Komisyonu Başkanı Mehmet Özdağ katılmıştır.

• **17 Mayıs 2019-** Eskişehir'de düzenlenen Elektriksel Güvenlik Paneline Tarık Tarhan katılmıştır.

• **27-28 Temmuz 2019-** 26. Ayancık Festivali kapsamında düzenlenen Yerel Yönetimlerde Çevre ve Demokrasi Panelinde Nükleer Enerji Sunumu yapmak üzere Şubemiz Enerji Komisyonu Başkanı Mehmet Özdağ görevlendirilmiştir.

• **12 Ekim 2019-** Mersin'de yapılan 46. Dönem 5. Koordinasyon Kurulu Toplantısına Tarık Tarhan ve İbrahim Deniz Saygılı katılmıştır.

• **16-19 Ekim 2019-** İzmir'de yapılan VI. Elektrik Tesisat Ulusal Kongre ve Ser-

gisine Tarık Tarhan ve Esma Uzer Kardaş katılmıştır.

• **28-30 Kasım 2019-** Bursa'da yapılan ELECO 2019 Konferansına Ali Ekber Özdemir katılmıştır.

• **12-14 Aralık 2019-** Antalya'da yapılan Yenilenebilir Enerji Kaynakları Sempozyumu ve Sergisine (YEKSEM) Tarık Tarhan, Adnan Korkmaz ve Mehmet Özdağ katılmıştır.

2.3. ŞUBE GÜNCEMİZ

• **Enerji Verimliliği Haftası Etkinlikleri;**

▫ Şubemiz Enerji Tasarrufu Haftası etkinliklerini, **10 Ocak 2018** tarihinde Çarşamba A Tipi Kapalı Ceza İnfaz Kurumunda yaptığı bir etkinlikle başlattı.

▫ Enerji Verimliliği Haftası kapsamında Enerji Verimliliği Konferansları programının 2. ve 3. etkinlikleri Kubilay İlk Okulu ve Gülsüm Sami Kefeli Orta Okulunda Şubemiz Başkanı Mehmet ÖZDAĞ tarafından **12 Ocak 2018** tarihinde gerçekleştirildi.

▫ Enerji Tasarrufu Haftası nedeniyle **12 Ocak 2018** tarihinde Şubemiz Yönetim Kurulu Başkanı Mehmet Özdağ tarafından basın açıklaması yapılarak " Ulusal Enerji Verimliliği Eylem Planı 2017 -2023 İle ülkemizin sayaç çöplüğüne dönüşeceği ve kayıp kaçak bedelinin vatandaşa ödettirilmeye devam edileceği" belirtildi.

▫ Şubemiz Başkanı Mehmet ÖZDAĞ, **17 Ocak 2018** tarihinde Haber AKS TV`de Cemil BASKIN'ın hazırlayıp sunduğu "Geçmişten Geleceğe Bakış" programında Enerji Verimliliği ve Tasarrufu konusu hakkında konuştu.

▫ Enerji Verimliliği Haftası kapsamında Enerji Verimliliği Konferansları programının son 4 etkinlikleri de 15-**18 Ocak 2018** tarihleri arasında düzenlendi.

▫ Enerji Verimliliği Konferansları 4. etkinliği **15 Ocak 2018** tarihinde Yönetim Kurulu yedek üyemiz Engin Çakırkaptan tarafından Asarcık Anadolu İmam Hatip Lisesinde,

▫ Enerji Verimliliği Konferansları 5. etkinliği **16 Ocak 2018** tarihinde Şubemiz Yönetim Kurulu Başkanı Mehmet Özdağ ve Yönetim Kurulu yedek üyemiz Engin Çakırkaptan tarafından Alparslan İlkokulunda,

▫ Enerji Verimliliği Konferansları 6. etkinliği **17 Ocak 2018** tarihinde Yönetim Kurulu üyemiz Ali Ekber Özdemir tarafından Malazgirt İlkokulunda,

▫ Ve Enerji Verimliliği Konferansları son etkinliği ise **18 Ocak 2018** tarihinde Şubemiz Yönetim Kurulu Başkanı Mehmet Özdağ ve Saymanı Tarık Tarhan tarafından Alaçam Osman Tural İmam Hatip Lisesinde gerçekleştirildi.

• **2 Mart 2018**- 20.01.2018 Tarihli resmi gazetede yayınlanan ve 01.04.2018 tarihi itibarı ile enerji tüketim faturalarını etkileyecek olan, serbest tüketici niteliğini haiz olduğu halde elektrik enerjisini ikili anlaşmalarla temin etmeyen tüketicilere elektrik enerjisi tedariki kapsamında son kaynak tedarik tarifesinin tespitine ilişkin usul ve esasları düzenleyen `SON KAYNAK TEDARİK TARİFESİNİN DÜZENLENMESİ` hakkındaki tebliğ ile ilgili olarak YEPAŞ Koordinatörü Arif Akşam tarafından bilgilendirme toplantısı yapıldı.

• **20 Mart 2018-** Üyemiz Alp ARSLAN (KOSGEB) 'ın konuşmacı olduğu `Senin Fikrin Kaç Para?` konulu seminer düzenlendi.

• **23 Mart 2018**- TÜYAP Tüm Fuarcılık Yapım A.Ş. tarafından hazırlanan Samsun 4. İnşaat Fuarı 2018, şubemizin de katılımıyla 22-25 Mart 2018 tarihlerinde Tüyap Samsun Fuar ve Kongre Merkezinde gerçekleştirildi. Faruk TELEMCİOĞLU (GÜNDER - Uluslararası Güneş Enerjisi Topluluğu Türkiye Bölümü) 'nun konuşmacı olarak katıldığı `Güneş Enerjisi Çatı Sistemleri ve Mevzuatı` konulu seminer Şubemiz tarafından gerçekleştirildi.

• **17 Nisan 2018**- Yönetim kurulu Üyemiz Tarık Tarhan ve Yönetim Kurulu Yedek Üyemiz Engin Çakırkaptan tarafından Samsun Büyükşehir Belediyesi İtfaiye Dairesi Başkanlığı ile birlikte Samsun ve ilçelerinde bulunan itfaiye gruplarındaki personellerine Elektrik Kaynaklı Yangınlar hakkında eğitim verildi.

• **13-14 Temmuz 2018**- Şubemiz Olağan Denetlemesi Giyasi GÜNGÖR, Naci BASMACI ve Serdar ÇİFTCAN`ın katılımlarıyla gerçekleştirildi.

• **2 Ağustos 2018-** Enflasyon hedefinin yüzde 13.4 olarak açıklandığı gün, doğalgaz ve elektrik fiyatlarına enflasyon hedefini yalanlayan zamlar yapıldı: Böylece 8 ayda elektrik fiyatlarındaki artış; konutlar için yüzde 22 olurken, diğer tarife gruplarında yüzde 25'i de aştı. Bir ailenin 230 kilovat saatlik asgari tüketim için aylık ödemesi gereken elektrik faturası da 94.75 liradan yüzde 22 artışla 115.62 kuruşa çıktı. Şubemiz Yönetim Kurulu Başkanı Murat Kardaş tarafından yeni zamlar ile ilgili yazılı basın açıklaması yapıldı.

• **27 Eylül 2018** tarihinde Sinop İl Temsilciliğimiz, 28 Eylül 2018 tarihinde Ordu il Temsilciliğimiz, 29 Eylül 2018 tarihinde ise Amasya ve Çorum İl Temsilciliğimiz denetlemeleri Şube Denetçimiz Ercan İşci, Şube Yedek Denetçimiz Ömer Albayrak ve Şube Yönetim Kurulu Üyemiz Ali Ekber Özdemir'in katılımıyla gerçekleştirildi.

• **01 Ekim 2018-** Elektriğe 1 Ekim'de rekor düzeyde zam yapıldı. Konut kullanıcılarının elektrik faturası 2017 yılsonuna göre yüzde 44.9 arttı; sanayi, ticarethane, tarımsal sulama ve aydınlatma tarifelerine yapılan zam ise yüzde 70'i aştı. Asgari tüketimi 230 kilovatsaat olan 4 kişilik bir ailenin elektrik faturasının 137 liraya çıktığını belirten yazılı basın açıklaması yapıldı.

• **16 Ekim 2018-** Türk Tabipler Birliği (TTB) Merkez Konseyi tarafından `Sağlıkta Şiddet Yasa Tasarısı`nın yasalaşması için açıklanan eylem planı kapsamında Samsun Tabip Odası 10-17 Ekim 2018 tarihlerinde saat 18.00-20.00 saatleri arasında Çiftlik Caddesi Süleymaniye Geçidinde nöbet eylemlerine başladı. Şubemiz Yönetim ve Danışma Kurulu üyeleri tarafından Samsun Tabip Odasına destek amacıyla eylemlerine katılım sağlandı.

• **21 Aralık 2018-** Şubemiz Olağan Denetlemesi Giyasi GÜNGÖR, Naci BASMACI, Serdar ÇİFTCAN ve Tuncay ÖZKOÇ`un katılımlarıyla gerçekleştirildi.

• **26 Aralık 2018**- Sınav Koleji öğrencilerine Mehmet Özdağ tarafından Enerji Verimliliği hakkında sunum yapıldı.

• **8 Ocak 2019-** Enerji Piyasası Düzenleme Kurumu (EPDK) tarafından açıklanan, 1 Ocak 2019 tarihinden geçerli olan ve vatandaşa "müjde" olarak sunulan elektrikte yüzde 10 indirim kararının perde arkasında, dağıtım şirketlerine çifte kıyak yapıldığı ortaya çıktı. Tüm abone gruplarında perakende enerji bedeli Ekim 2018'e göre değişik oranlarda düşürülürken; iletim, dağıtım, kayıp ve kaçak bedelinden oluşan dağıtım bedeli yüzde 15.7 artırıldı. Ayrıca devlet kurumu olan Elektrik Üretim A.Ş. nin dağıtım ve tedarik şirketlerine satış yaptığı toptan enerji bedellerinde %27.2 indirim yapıldı. Böylece şirketlerin karı korunurken; sanayi, ticarethane, tarımsal sulama ve aydınlatma tarifeleri cüzi de olsa zamlandı.

TMMOBye bağlı Meslek Odaları Temsilcilerinin yanısıra Sivil Toplum Kuruluşları Temsilcilerinin de katılımıyla Şubemiz Yönetim Kurulu Başkanı Murat KARDAŞ tarafından basın açıklaması yapıldı.

• **8 Ocak 2019-** Kubilay İlköğretim Okulundan Öğretmen İlkay Baba ve Öğretmen Mehmet Çamlıbel robotik kodlama ile ilgili ortak çalışmalar yürütme konusunda Yönetim Kurulumuzu ziyaret etti.

• **16 Ocak 2019-** 19 Mayıs 2019'u 100. Yıla yakışan bir şekilde kutlamak amacıyla kurulan; Samsun 100. Yıl Platformu tarafından yapılan basın açıklamasına katılım sağlandı.

• **24 Ocak 2019-** Uğur Mumcu Adalet ve Özgürlük Haftası Etkinlikleri kapsamında ADD Samsun Şubesi tarafından düzenlenen anma etkinliği ve basın açıklamasına katılım sağlandı.

• **13 Şubat 2019-** Şubemiz Başkanı Murat Kardaş basın açıklaması yaparak; elektrik kaynaklı yangınların önlenebilir olduğunu belirterek "günün koşullarının gerisinde kalan ve teknolojik gelişmeleri karşılayamayan Elektrik İç Tesisleri Yönetmeliği güncellenmelidir" dedi.

• **20 Şubat 2019-** EMO Samsun Şubemizin 12., 13., 14. Dönem Yönetim Kurullarında çeşitli görevler yapan, EMO Genel Merkezi MİSEM, Enerji Verimliliği Daimi Komisyonları Üyesi, EMO`nun düzenlediği Akıllı Şebekeler, Ulusal Elektrik Tesisat, Rüzgar Enerjisi, ELECO, TMMOB Enerji Sempozyumları başta olmak üzere pekçok ulusal ve uluslar arası sempozyum ve kongrelerde bilim, danışma ve yürütme kurulu üyeliği yapan, Ondokuz Mayıs Üniversitesi (OMÜ) Mühendislik Fakültesi Elektrik Elektronik Mühendisliği Bölümü Öğretim Üyesi Yrd. Doç. Dr. Çok değerli hocamız, meslektaşımız, mücadele ve yol arkadaşımız sevgili Muammer ÖZDEMİR` in aramızdan ayrılışının 1. yılında hocamızın anısına `Muammer ÖZDEMİR`i Anma Etkinliği` düzenlendi.

• **7 Mart 2019-** Elektrik Mühendisleri Odası Samsun Şubesi ve Bilgisayar Mühendisleri Odası Samsun İl Temsilciliği tarafından İnternet tarifeleri, iletişim altyapısı ve İnternet'e erişim konularında ortak basın açıklaması düzenlendi. Bilgisayar Mühendisleri Odası Samsun İl Temsilcisi Akın ÖMÜR ve Elektrik Mühendisleri Odası Samsun Şubesi Saymanı Tarık TARHAN, EMO Samsun Şube`de ortak basın açıklaması yaptılar. Basın açıklaması metni BMO Samsun İl Temsilcisi Akın ÖMÜR tarafından okundu.

• **25 Mart 2019-** EMO Samsun Şube Enerji Komisyonu Başkanı Mehmet Özdağ, şubemiz tarafından yapılan basın açıklamasıyla; elektrik fiyatlarının aşırı artması nedeniyle faturasını zamanında ödeyeme-

yen abonelerden gecikme faizi dışında bir de kesme-bağlama adıyla ek bedeller alınarak elektrik dağıtım şirketlerine kaynak transferi yapıldığını belirterek, art niyetli kullanımlar dışında bu bedellerin kaldırılmasını veya cüzi miktarlara çekilmesi gerektiğini; Samsun'da mesken, ticarethane ve tarımsal sulama elektrik aboneleri yaklaşık 800 bini; sadece 2018 yılı içerisinde yapılan kesme-bağlama işlemi sayısının ise 160 bini bulduğunu belirterek hane halkının, esnafın ve çiftçinin yaşayabilmesi ve geçinebilmesi için zorunlu olarak tükettiği elektrik faturasını bile ödeyemediğini söyledi.

• **5 Nisan 2019-** TÜYAP Tüm Fuarcılık Yapım A.Ş. tarafından hazırlanan Samsun 5. İnşaat Fuarı 2019, şubemizin de katılımıyla 4-7 Nisan 2019 tarihlerinde Tüyap Samsun Fuar ve Kongre Merkezinde gerçekleştirildi. Olgun Sakarya (Elektrik Müh.) ve Mehmet Özdağ (Elektronik Müh.) 'ın konuşmacı olarak katıldıkları `Yerel Yönetimler ve Enerji` konulu konferans Şubemiz tarafından gerçekleştirildi.

• Çernobil nükleer felaketinin 33. yıl dönümü nedeniyle; Sinop Nükleer Karşıtı Platform tarafından **26 Nisan 2019** tarihinde düzenlenen Odamız Genel Başkanı Gazi İpek'in de konuşmacı olarak katıldığı "Çernobil'den Fukuşima`ya Sinop Nükleer Güç Santralleri" konulu panele ve **27 Nisan 2019** tarihinde düzenlenen "Sinop Nükleer Santral İstemiyor" konulu mitinge şube olarak katılım sağlandı.

• **4 Mayıs 2019-** EMO 46. Dönem 4. Koordinasyon Kurulu Şubemizde toplanarak, güncel gelişmeler ve önümüzdeki dönemde yürütülecek çalışmaları değerlendirdi.

• **5 Mayıs 2019-** Elektrik Mühendisleri Odası (EMO) Koordinasyon Kurulu toplantısı için gittikleri Samsun'dan dönerken 1997 yılında trafik kazası sonucu kaybettiğimiz Tevfik Okumuş, İbrahim Atalı, Celal Polat ile Mehmet Aysan anısına Samsun'da "19 Mayıs 1919'dan 6 Mayıs 1972'ye" Paneli düzenlendi.

• **2 Temmuz 2019-** Yerel seçim kampanyasına Samsun'da su indirimi, Türkiye genelinde de elektrik ve doğalgaz indirimi müjdesiyle başlatan AKP Hükümeti ve Samsun Büyükşehir Belediyesinin, yerel seçimlerden hemen sonra Samsun'da suya %25, sayaç bakımına %150 gibi rekor zamlarla başlattıkları zam yağmurları, 1 Temmuz 2019 tarihinden geçerli olan elektrik zamlarıyla halkımız için sel faciasına dönüştü. Konuyla ilgili Şubemiz Yönetim Kurulu Başkanı Tarık Tarhan tarafından basın açıklaması yapıldı.

• **25 Temmuz 2019-** EPDK daha önce gizlediği kayıp ve kaçak bedeline ek olarak elektrik faturaları üzerinden dağıtım şirketlerine yapılan aktarımları gizlemek için kendi kuruluş amacına aykırı uygulamalar yapmaya devam ediyor. Konu ile ilgili olarak Şubemiz Yönetim Kurulu Başkanı Tarık Tarhan tarafından basın açıklaması yapıldı.

• **1 Ekim 2019-** Çarşamba`da yapılması planlanan Biyokütle Enerji Santrali hakkında şubemiz tarafından basın açıklaması yapıldı.

• **29 Ekim 2019-** Cumhuriyetimizin 96. yılını kutlamak için Şubemiz olarak Atatürk Anıtına çelenk bırakıldı.

• **29 Ekim 2019-** Samsun Akademik Meslek Örgütleri Birlikteliği ve Türkiye Barolar Birliği tarafından düzenlenen Kurtuluş Oratoryosu` na katılım sağlandı.

• **20 Kasım 2019-** Çorum İl Temsilciliği ve Amasya İl Temsilciliği denetlemeleri Tarık Tarhan, Ercan İşci ve Ömer Albayrak'ın katılımıyla gerçekleştirildi.

• **23 Kasım 2019-** Ordu İl Temsilciliği ve Sinop İl Temsilciliği denetlemeleri Ercan İşci'nin katılımıyla gerçekleştirildi.

• **9 Aralık 2019-** Şubemizde Şubemiz Yönetim Kurulu Başkanı Tarık Tarhan tarafından `Termik Santralde Kirli Oyuna Gelme` başlıklı basın açıklaması yapıldı.

• **20 Aralık 2019**- Üyelerimize yenilenebilir enerji kaynaklarının kullanımının önemini vurgulamak amacı ile çatı güneş enerjisi paneli ile bir uygulama yapılarak su soğutucusuna bağlantısı gerçekleştirilmiştir.

2.4. EĞİTİMLER
2.4.1. MİSEM Eğitimleri

• **7-8-9 Şubat 2018-** Şubemizde MİSEM kapsamında Yüksek Gerilim Tesislerinde İşletme Sorumluluğu Eğitimi yapıldı. Kenan Soykan'ın anlatımıyla yapılan eğitime 17 üyemiz katılım sağladı.

• **14-15-16 Mart 2018-** Şubemizde MİSEM kapsamında Elektrik SMM Eğitimi yapıldı. Kenan Soykan'ın anlatımıyla yapılan eğitime 12 üyemiz katılım sağladı.

• **12-13-14 Nisan 2018-** Şubemizde MİSEM kapsamında Yüksek Gerilim Tesislerinde İşletme Sorumluluğu Eğitimi yapıldı. Musa Çeçen'in anlatımıyla yapılan eğitime 21 üyemiz katılım sağladı.

• **23-24-25 Nisan 2018-** Şubemizde MİSEM kapsamında Elektrik Tesislerinde Topraklamalar Eğitimi yapıldı. Kenan SOYKAN'ın anlatımıyla yapılan eğitime 33 üyemiz katılım sağladı.

• **11-12 Mayıs 2018-** Şubemizde MİSEM kapsamında Reaktif Güç Kompanzasyonu ve Harmonikler Eğitimi yapıldı. Kazım Topaloğlu'nun anlatımıyla yapılan eğitime 33 üyemiz katılım sağladı.

• **24-25 Mayıs 2018-** Şubemizde MİSEM kapsamında Elektrik İç Tesislerinin Denetimi ve Raporlama Eğitimi yapıldı. Emre Metin'in anlatımıyla yapılan eğitime 21 üyemiz katılım sağladı.

• **29-30 Haziran 1 Temmuz 2018-** Amasya İl Temsilciliğimiz tarafından MİSEM kapsamında Elektrik Tesislerinde Topraklamalar Eğitimi yapıldı. Taner İriz'in anlatımıyla yapılan eğitime 19 üyemiz katılım sağladı.

• **10-11-12 Aralık 2018-** Şubemizde MİSEM kapsamında Yüksek Gerilim Tesislerinde İşletme Sorumluluğu Eğitimi yapıldı. Hasan Aktaş'ın anlatımıyla yapılan eğitime 33 üyemiz katılım sağladı.

• **25-26-27 Aralık 2018-** Şubemizde MİSEM kapsamında Elektrik SMM Eğitimi yapıldı. Kenan Soykan'ın anlatımıyla yapılan eğitime 23 üyemiz katılım sağladı.

• **25-27 Şubat 2019-** Şubemizde MİSEM kapsamında Elektrik SMM Eğitimi yapıldı. Kenan Soykan'ın anlatımıyla yapılan eğitime 12 üyemiz katılım sağladı.

• **21-23 Mart 2019-** Şubemizde MİSEM kapsamında YG Tesislerinde İşletme Sorumluluğu Eğitimi yapıldı. Hasan Aktaş'ın anlatımıyla yapılan eğitime 18 üyemiz katılım sağladı.

• **25-27 Nisan 2019-** Şubemizde MİSEM kapsamında Elektrik Tesislerinde Topraklamalar Eğitimi yapıldı. Kenan Soykan'ın anlatımıyla yapılan eğitime 9 üyemiz katılım sağladı.

• **27-28-29 Haziran 2019-** Şubemizde MİSEM kapsamında Elektrik SMM Eğitimi yapıldı. Kenan Soykan'ın anlatımıyla yapılan eğitime 8 üyemiz katılım sağladı.

• **26-27-28 Eylül 2019-** Şubemizde MİSEM kapsamında Yüksek Gerilim Tesislerinde İşletme Sorumluluğu Eğitimi yapıldı. Kenan Soykan'ın anlatımıyla yapılan eğitime 13 üyemiz katılım sağladı.

• **23-24-25 Ekim 2019-** Şubemizde MİSEM kapsamında Elektrik Tesislerinde Topraklamalar Eğitimi yapıldı. Kenan SOYKAN'ın anlatımıyla yapılan eğitime 9 üyemiz katılım sağladı.

• **20-21-22 Kasım 2019-** Şubemizde MİSEM kapsamında Elektrik SMM Eğitimi yapıldı. Kenan Soykan'ın anlatımıyla yapılan eğitime 11 üyemiz katılım sağladı.

• **25-26-27 Aralık 2019-** Şubemizde MİSEM kapsamında Elektrik Tesislerinde Topraklamalar Eğitimi yapıldı. Kenan SOYKAN'ın anlatımıyla yapılan eğitime 12 üyemiz katılım sağladı.

2.4.2. MÜGEP Eğitimleri

• `Mikrodenetleyici Programlama ve Uygulamaları` Eğitimleri başladı. Şubemiz Yönetim Kurulu Üyesi Dr. Ali Ekber ÖZDEMİR tarafından **8 Aralık 2018, 15 Aralık 2018, 22 Aralık 2018 ve 29 Aralık 2018** tarihlerinde Şubemizde yapıldı.

• Samsun Teknopark ve OMÜ Teknoloji Transfer Ofisi (TTO) tarafından **11 Aralık 2018** tarihinde Şubemiz Konferans Salonunda `Fikri Sınai Mülkiyet Hakları Farkındalık Semineri` gerçekleştirildi.

• MİNERVA Elektronik Makine ve Dış Tic. Ltd. Şti. ve Şubemiz işbirliği ile Elektrik bakım, Taahhüt ve tüm teknik ekipleri yakından ilgilendiren `Test ve Ölçüm Teknolojileri` konulu eğitim semineri gerçekleştirildi. **11 Ocak 2019** tarihinde Şubemizde yapılan seminere Gökhan AKÇA(FLIR SYSTEMS Türkiye Satış Müdürü) ve Ömer Celep (MİNERVA Elektronik Teknik Satış Müdürü) konuşmacı olarak katıldı.

• Mühendislik Geliştirme Eğitimleri kapsamında **28 Eylül 2019** tarihinde Üyemiz Dr. Harun Sümbül tarafından Robotik Kodlama Eğitimi verildi.

• **5 Ekim 2019** tarihinde Şubemiz Yönetim Kurulu Başkan Yardımcısı Tamer Bilal tarafından Başlangıç Seviyesi AutoCad Eğitimlerinin ilki verildi.

• **12 Ekim 2019-** Şubemizde Üyelerimiz Oğuzhan Kalkan ve Burak Baştuğ tarafından Yangın ve Gaz Algılama Sistemleri Semineri verildi.

• **12-19 Ekim 2019-** Şubemiz Yönetim Kurulu Başkan Yardımcısı Tamer Bilal ve Yazmanı İbrahim Deniz Saygılı tarafından Başlangıç Seviyesi AutoCad Eğitimlerinin 2. ve 3.sü verildi.

• **19 Ekim 2019-** Şubemizde Üyemiz Hüseyin Celil Kurada tarafından Güneş Enerjisi Sistemleri Projelendirme ve Kabul İşlemleri Semineri verildi.

• **2 Kasım 2019-** İbrahim Deniz Saygılı

tarafından Başlangıç Seviyesi AutoCad Eğitimlerinin 4.sü verildi.

• **9 Kasım 2019-** Mühendislik Geliştirme Eğitimleri kapsamında Üyemiz Dr. Harun Sümbül tarafından Robotik Kodlama Eğitiminin 2.si verildi.

• **16 Aralık 2019-** Ondokuz Mayıs Üniversitesi Elektrik Elektronik Mühendisliği Bölümü' nde `Kompanzasyon: Doğrular Yanlışlar` konulu seminer gerçekleştirildi. Misem Eğitmenimiz Kenan SOYKAN tarafından verilen seminere OMÜ Elektrik Elektronik Mühendisliği Bölümü öğrencileri geniş katılım sağladı.

2.5. TMMOB, İKK VE ODALARLA İLİŞKİLER

TMMOB İl Koordinasyon Kurulu çalışmaları, Şubemiz Yönetim Kurulu Başkanı Tarık Tarhan ve Yönetim Kurulu Üyesi Ahmet Kurada' nın katılımları ile gerçekleştirilmektedir.

• **3 Mart 2018-** TMMOB Samsun İl Koordinasyon Kurulu tarafından "İş Cinayetlerini ve İşçi Katliamlarını Durduralım!" başlıklı basın açıklaması yapıldı.

• **1 Mayıs 2018-** İşçi ve Emekçilerin Birlik, Dayanışma ve Mücadele günü olan 1 Mayıs'ta TMMOB pankartının arkasında üyelerimiz ile birlikte alanlardaydık.

• **15 Mayıs 2018-** KESK - TMMOB - TTB - DİSK olarak Cumhuriyet Meydanında İsrailin Filistin`de yaptığı katliamı kınayan bir basın açıklaması yapıldı.

• **25 Mayıs 2018-** TMMOB Mimarlar Odası, İnşaat Mühendisleri Odası, Elektrik Mühendisleri Odası, Ziraat Mühendisleri Odası ve Çevre Mühendisleri Odası Samsun Şubeleri tarafından sahil yolu projesi hakkında basın açıklaması yapıldı.

• **19 Eylül 2018-** Mühendis, Mimar ve Şehir Plancıları dayanışma günü nedeniyle TMMOB Samsun İl Koordinasyon Kurulu olarak Mimarlar Odası hizmet binasında basın açıklaması yapıldı.

• **10 Ekim 2018-** 10 Ekim Ankara Katliamının 3. Yıldönümünde yaşamını yitiren arkadaşlarımızı anmak amacıyla TMMOB, KESK, TTB ve DİSK Bileşenleri tarafından basın açıklaması yapıldı. İstiklal Caddesi Süleymaniye Geçidinde yapılan basın açıklamasını KESK dönem sözcüsü İsrafil Şahin okudu.

• **25 Ekim 2018-** TMMOB Samsun İl Koordinasyon Kurulu olarak Mühendislik-Mimarlık Haftası kutlandı. Kutlamalara TMMOB'a bağlı odaların yönetici ve temsilcilerinin de katılımıyla Atatürk Anıtı'na çelenk konulması ile başladı. Daha sonra

TMMOB Samsun Mimarlar Odası'nda bir kokteyl düzenlendi.

• **10 Kasım 2018-** Cumhuriyetimizin kurucusu Ulu Önder Mustafa Kemal Atatürk`ün aramızdan ayrılışının 80. yılında saygı, sevgi ve özlemle anmak için saat 8.30 - 8.45 te Atatürk Anıtında TMMOB Samsun İl Koordinasyon Kurulu olarak buluştuk.

• **24 Kasım 2018-** Üyelerimizin haklarının korunması ve iyileştirilmesi kapsamında TMMOB Samsun İl Koordinasyon Kurulu olarak Mimarlar Odasında `KRİZE KARŞI EMEĞİMİZE, MESLEĞİMİZE, HAKLARIMIZA SAHİP ÇIKIYORUZ` başlıklı basın açıklaması yapıldı.

• **3 Aralık 2018-** KESK Heyeti TMMOB Samsun İl Koordinasyon Kurulumuzu Ziyaret Etti. 9 Aralık 2018 Pazar günü yapılması planlanan `Yoksullaşmaya, İşsizliğe, Güvencesizliğe Karşı Birlikte Mücadele` mitingi hakkında bilgilendirmeler yapmak üzere; Aysun Gezen (KESK Eş Genel Başkanı), İsmail Yavuz (Eğitim Sen Samsun Şube Başkanı), Kahraman (Koç Eğitim Sen Samsun Şubesi Örgütlenme Sekreteri), Zehra Tangaz (Eğitim Sen Samsun Şubesi Kadın Sekreteri) İKK sekreterliğimizi ziyarete geldiler.

• **2 Mart 2019-** TMMOB Samsun İl Koordinasyon Kurulu tarafından "Güvenli ve Güvenceli Çalışma İçin Sesimizi Yükseltiyoruz!" başlıklı basın açıklaması yapıldı.

• **1 Mayıs 2019-** İşçi ve Emekçilerin Birlik, Dayanışma ve Mücadele günü olan 1 Mayıs'ta TMMOB pankartının arkasında üyelerimiz ile birlikte alanlardaydık.

• **13 Mayıs 2019-** DİSK, KESK, TMMOB ve TTB tarafından Soma faciasının yıldönümünde yaşamını yitiren maden emekçilerini anmak ve iş cinayetlerine dikkat çekmek için basın açıklaması yapıldı.

• **28 Haziran 2019-** 22 Haziran Terme`-de yaşanan sel felaketi hakkında TMMOB Samsun İKK tarafından Mimarlar Odasında basın açıklaması yapıldı.

• **2 Eylül 2019-** Terme Sanayi ve Ticaret Odası, Terme Ziraat Odası, Türk Mühendis ve Mimar Odaları Birliği Samsun İl Koordinasyon Kurulu ve Samsun Çevre Platformu iş birliği ile `İklim Değişikliği ve Terme Su Taşkınlarının Değerlendirmesi` konulu Panel düzenlendi.

• **19 Eylül 2019-** Mesleğimize, mesleğimize ve haklarımıza sahip çıkma irademizin en görkemli dışavurumu olan 19 Eylül İş Bırakma Eylemini kırkıncı yıldönümünde bir kez daha selamlıyor, 19 Eylül'ün mirasını yaşatmak için ilan ettiğimiz `TMMOB

Mühendis, Mimar ve Şehir Plancıları Dayanışma Günü`nde TMMOB Samsun İl Koordinasyon Kurulu olarak basın açıklaması yapıldı.

• **10 Kasım 2019-** Cumhuriyetimizin kurucusu Ulu Önder Mustafa Kemal Atatürk`ün aramızdan ayrılışının 81. yılında saygı, sevgi ve özlemle anmak için Atatürk Anıtında TMMOB Samsun İl Koordinasyon Kurulu olarak buluştuk.

2.6. SAMSUN ÇEVRE PLATFORMU (SAMÇEP) ÇALIŞMALARI

Sekreteryalığı Şubemiz tarafından yürütülen SAMÇEP çalışmaları; Şubemiz Yönetim Kurulu Başkanı Tarık Tarhan ve SAMÇEP Sözcüsü Üyemiz Mehmet Özdağ' ın katılım¬ları ile gerçekleştirilmektedir.

• **2 Mart 2018-** SAMÇEP platformunun Canik Meşe Fidanlığı projesine karşı yürüttüğü mücadelesi, SAMÇEP bileşenlerinden TMMOB Mimarlar Odası Samsun Şubesi tarafından 12/02/2018 tarihinde yargıya taşındı. SAMSUN NÖBETÇİ İDARE MAHKEMESİ BAŞKANLIĞI'NA yapılan başvuru ile Orman Genel Müdürlüğü ve Canik Belediye Başkanlığı hakkında dava açıldı. SAMÇEP bileşenleri bir basın toplantısı düzenleyerek sürece ilişkin kamuoyunu bilgilendirdi.

• SAMÇEP Sözcüsü Mehmet Özdağ tarafından **12 Nisan 2018** tarihinde Ordu' da **17 Nisan 2018** tarihinde Denizli' de ve **19 Nisan 2018** tarihinde Sinop' da Nükleer Karşıtı Sergi açıldı ve Nükleer Santralin Bölgemize Etkisi konulu Konferans verildi.

• **23 Nisan 2018-** Mimarlar Odası Samsun Şubesinde Kolaylaştırıcı olarak Pınar Demircan ve Konuşmacı olarak Masumi Kowata (Fukuşima Tanığı), Prof. Dr. Hayrettin Kılıç ve Şubemiz Yönetim Kurulu Üyesi Ali Ekber Özdemir`in katıldığı `Çernobil ve Fukuşima'nın Ardından Nükleer Felaket Devam Ediyor` başlıklı panel ve `Nükleer Santralın Sinop ve Karadeniz'e Etkileri` konulu poster sunumu yapıldı.

• **26 Nisan 2018-** EMO İzmir Şubesi`nin sekretaryasını yürüttüğü Nükleer Karşıt Platform İzmir Bileşenleri tarafından düzenlenen "Enerji Politikaları ve Sinop Nükleer Santralı" başlıklı panele Mehmet Özdağ konuşmacı olarak katılım sağladı.

• **28 Nisan 2018-** Mersin'de yapılan Türkiye Kent Konseyleri Platformu 24. Genel Kurulunda Mehmet Özdağ tarafından "Türkiye'nin Enerji Görünümü ve Nükleer Enerji Tercihleri" sunumu yapıldı.

• **3 Mayıs 2018-** EMO Adana Şubesi tarafından düzenlenen "Türkiye'de Nükleer Santral Gerçeği" konulu panel-foruma konuşmacı olarak Mehmet Özdağ katılım sağladı.

• **28 Ekim 2018** - Makro Market İşçilerinin tazminatsız işlerinden atılmasını Samsun Cumhuriyet Meydanında ve Makro Market önünde düzenledikleri protesto eylemine katılarak destekledik. Bu tarihten sonra Samsun'da yaptıkları pek çok eylem ve etkinliğe SAMÇEP olarak katılım sağlandı, imza kampanyalarına destek verildi.

• **5 Kasım 2018 -** YAŞAM PATENTLENEMEZ! Samsun Çevre Platformu – SAMÇEP'in de bileşeni olduğu Ekoloji Birliği, yerli tohumların patentlenerek şirketlerin denetimine geçmesini sağlayan Tohumculuk yasası ve yeni çıkan yönetmeliğin üretici köylüye ve ekolojiye olumsuz etkileri olacağını vurgulayarak tepki gösterdi.

• **7 Kasım 2018** – CHP Doğa Haklarından Sorumlu Genel Başkan Yardımcısı Gülizar Biçer Karaca ile Samsun ve çevresinin ekolojik sorunlarını görüşmek üzere SAMÇEP bileşenleri ile tam gün süren bir dizi saha incelemesi ve toplantı yapıldı. Hazırlanan Ekoloji Raporu kendisine sunuldu.

• **9 Kasım 2018 -** Açık Radyoda Samsun ekoloji sorunları ve Çarşamba Ovasının sanayi alanı olarak ilan edilmesine dönük çalışmalar hakkında bilgilendirme yapıldı.

• **10 Kasım 2018 -** İlkadım İlçesi, Adalet (Kılıçdede) Mahallesi 6479 Ada, 1 Parselde bulunan 3.041,52 m^2 Büyükşehir Belediyesine ait yeşil alan 13 Temmuz 2018 tarihinde yapılan Nazım Plan imar değişikliği ile eğitim alanı kullanımına ayrılmıştır. İmara açılan yeşil alanda bulunan 50 yaş üzerinde olduğu tahmin edilen 18 çam ağacının kurtarılması için SAMÇEP olarak mücadele süreci başlatılmıştır.

• **4 Aralık 2018 -** SAMÇEP Değerlendirme Toplantısı yapıldı.

• **13 Aralık 2018 -** Samsun Barosu Çevre ve Kent Komisyonu ziyaret edildi.

• **22 Aralık 2018 -** Ekoloji Birliği Orta Karadeniz Bölge Toplantısı yapıldı. Toplantıda bölge içerisinde mevcut ekoloji örgütlenmelerinin yanı sıra ekoloji örgütlenmesi olmayan illerimizde örgütlenme çalışmalarının nasıl yürütüleceği ve ortak ekoloji sorunlarımızı ve nasıl çözebileceğimizi konuşuldu. Toplantıya Gerze, Ayancık, Sinop, Ordu, Merzifon çevre ve ekoloji örgütlenmelerinin katılımı sağlandı.

• **22 Aralık 2018** – Ekoloji Birliği Orta Karadeniz Bölge Toplantısına katılan tüm katılımcılarla Adalet Mah. Çamlık alana gidildi. Mahalle sakinleri ile birlikte sahada inceleme yapıldıktan sonra topluca basın açıklaması yapıldı.

• **26 Aralık 2018** – Adalet Mah. Çamlık alanın eğitim alanı olarak imara açılmasına karşı imza kampanyası başlatıldı.

• **27 Aralık 2018** – Adalet Mah. Çamlık alan için TMMOB İKK Sekreteri Mimarlar Odası Başkanı tarafından söz konusu alanın eğitim alanı olamayacağı Samsun Valiliğine ve Milli Eğitim Bakanlığına yazılı olarak bildirildi.

• **29 Aralık 2018** – Mert Irmağında devam eden kirlilik ve arıtmasız atık deşarjı konusunda DHA'ya açıklamalarda bulunuldu.

• **31 Aralık 2018 -** Kızılırmak Deltası Yaban Hayatı Geliştirme Sahasında yaban ördeklerinin kaçak avlanma DHA üzerinden ulusal basına taşındı.

• **1 Ocak 2019 -** Kızılırmak Deltası Yaban Hayatı Geliştirme Sahasında yaban ördeklerinin kaçak avlanması, ulusal TV kanalların yayınlanması sağlanarak söz konusu alanda ilgili kamu kurumlarının koruyucu denetimleri artırıldı.

• **5 Ocak 2019** – Adalet Mahallesi çamlık alanın korunması için, change.org 'da imza kampanyası başlatıldı. Facebook-twitter-instagram hesaplarımızdan paylaşım yapılarak konu ulusal ölçekte duyuruldu.

• **8 Ocak 2019 -** CHP İlkadım Aday Adayı Murat Şenel SAMÇEP'i ziyaret ederek Samsun'un ve İlkadım ilçemizin ekoloji sorunlarını dinleyerek destek olma sözü verdi.

• **8 Ocak 2019** – Samsun Baro Yönetim Kurulu SAMÇEP olarak ziyaret edildi, ekoloji mücadelemize kurumsal destek olmaları istendi.

• **14 Ocak 2019** – Adalet Mah. Çamlık alanın korunması için yürütülen imza kampanyasına verilen kitlesel destek yerel basında geniş yankı buldu.

• **16 Ocak 2019** – Samsun Eczacı Odası

Yönetim Kurulu SAMÇEP tarafından ziyaret edilerek, kentimiz ve bölgemiz için yürütülen ekoloji mücadelesi hakkında bilgi verildi. SAMÇEP'e destekleri için kendilerine teşekkür edildi.

• **5 Şubat 2019** – SAMÇEP sözcüsü Mehmet Özdağ tarafından, SALDA Gölünün imara-yapılaşmaya açılmaması için Çevre ve Şehircilik Bakan Yardımcısı M.Emin Birpınar ve Tabiat Varlıklarını Koruma Genel Müd. Mehmet Ali KAHRAMAN makamından aranarak; Samsun'da sahil yolu ve Kızılırmak deltası örneklerini vererek bu tür uygulamaların doğal yapılara ve eko sisteme ne kadar kalıcı hasarlar verebileceğini anlatarak; Salda, salda kalsın istiyoruz denildi. Salda Gölü'nün imara açılması konusunun Ekoloji Birliği gündemine alınması için Özer Akdemir'e bilgi verildi. Dilekçe metni hazırlanarak sosyal medya hesaplarından paylaşım yapıldı.

• **6 Şubat 2019** – Lojistik Köy için 65 köylünün açtığı davada Samsun 1. İdare Mahkemesinin söz konusu arazinin tarım dışı amaçla kullanılmasının yürütmenin durdurulması kararı ekoloji mücadelesinin önemli bir kazanımı olarak kamuoyuna duyuruldu.

• **21 Şubat 2019 -** TÜYAP Kitap Fuarında SAMÇEP - ÇYDD ortak oturumu yapıldı. Ekoloji Sorunları ve Mücadeleden deneyimler konulu söyleşimiz; ORÇEP'ten Coşkun Özbucak ve SAMÇEP'ten Mehmet Özdağ ile gerçekleştirildi.

• **25 Şubat 2019 -** Sheraton otel için değiştirilen kıyı kenar çizgisinin iptali için Mimarlar Odası Samsun Şubesi tarafından açılan ve SAMÇEP tarafından da desteklenen davada Danıştay son noktayı koydu. Kıyı kenar çizgisi değişikliğini iptal eden Danıştay'ın kararı için karar düzeltme isteyen Bakanlık, Valilik ve Büyükşehir Belediyesinin talepleri reddedildi. Davanın kesin iptal ile karara bağlandığı SAMÇEP bileşenlerine duyuruldu.

• **27 Şubat 2019 -** Adalet Mahallesinde doğal çamlık alanın eğitim alanı gerekçesi ile imara açılarak 50 yaş üzerinde olduğu tahmin edilen 18 çam ağacının kurtarılması için mahalle sakinleri ve çevre sakinle-

rinden toplanan **1099 adet ıslak imzalı dilekçeler** Samsun Büyükşehir Belediyesi Genel Sekreter Vekili Fikret Vatanserver'e teslim edildi. İnternet ortamında yürütülen imza kampanyasının katılımcı sayısı 2.000'i buldu.

• **6 Nisan 2019 -** Sinop NKP 6. Kongresine ÇMO ve İç MO temsilcileri ile katılım sağlandı. Ekoloji mücadelelerinin yükseldiği yerlerde yerel seçim sonuçlarının ekoloji mücadeleleri lehine sonuçlandığı örneklendi. Yeni dönemde NKP mücadelesinin hep birlikte yükseltilmesi gerektiği anlatıldı.

• **24 Nisan 2019 -** Sinop NKP mitingine katılım sağlandı.

• **08 Mayıs 2019-** Kocadağ'da taş ocakları saha incelemesi yapıldı, civar mahalle sakinleri ile görüşmeler yapıldı.

• **29 Haziran 2019-** Ekoloji Birliği Yürütme Kurulu Ankara toplantısına katılım sağlandı.

• **02 Temmuz 2019-** Samsun Kıyı Erozyonu ve Ekolojik Sonuçları Paneli geniş bir katılımla Mimarlar Odası Samsun Şubesinde gerçekleştirildi.

• **05 Temmuz 2019-** "Ormansız bir yurt, vatan değildir. Biz sizin eviniz yakıyor muyuz?! #OrmanYangınlarıÖnlensin tweetleriniz ve diğer sosyal medya paylaşımlarınızla orman yangınlarına karşı duyarlılık oluşturalım." Kampanyasına destek verildi.

• **21 Temmuz 2019-** Sinop NKP tarafından; 13. ölüm yıl dönümünde Soner, Öner ve Güneş'in anma etkinliğine katılım sağlandı. Onlar "Nükleere inat yaşadın hayat " derken hayatlarını veren üç yiğit insandı. Anıları mücadelemizde yaşayacak.

• **27 Temmuz 2019-** Ayancık Belediyesinin daveti üzerine 26. Ayancık Kültür Keten ve Ahşap Festivali kapsamında, "Yerel

Yönetimlerde Çevre ve Demokrasi" konulu söyleşiye katılım sağlandı.

• **30 Temmuz 2019-** Bırakınız Salda Gölü, Salda gölü olarak kalsın. #SaldaGölüneDokunma deme zamanı! Yayıyoruz, Arıyoruz! #SaldaGölü çevresine yeni bir şehir inşasına izin vermiyoruz; kampanyasına katılım sağlandı.

• **01 Ağustos 2019-** Salda Gölü için 350 Ankara.Org tarafından başlatılan; Salda Gölü Kurtarma Planı için Çağrıdır! "Salda Gölü'ne sahip çıkıyorum" kampanyasına destek verildi.

• **03 Ağustos 2019-** Salda Gölü'nün sahipsiz olmadığını göstermek için Çevre ve Şehircilik Bakanlığı ve Tabiat Varlıkları Koruma Genel Müdürlüğüne telefon, dilekçe ve mail gönderme etkinliğine destek olundu.

• **03 Ağustos 2019-** Kamucu Yerel Yönetimler İçin Belediyeleri Ekolojik Haklar Temelinde Programlandırma ve "Stratejik Plan Hazırlama" forum ve çalıştayına katılım sağlandı.

• **19 Ağustos 2019-** SASKİ'yi Halk ve Çevre Sağlığına Duyarlı Olamaya Çağırıyoruz. Mahalle sakinlerinin çağrısı üzerine Çatalçam Mahallesi ziyaret edildi. SASKİ'nin mahalle girişinde bulunan rögara gerekli çevresel ve halk sağlığı önlemlerini almadan sürekli vidanjör boşaltması protesto edildi. Taşeron firmanın boşaltım işlemini en yakın SASKİ Arıtma tesisine yapması gerektiği belirtildi. Taşeron firma en kısa yoldan, en hızlı şekilde boşaltma işlemi yapsın diye mahalle halkının sağlığı ile oynanmasına izin verilmedi.

• **2 Eylül 2019-** Terme Sanayi ve Ticaret Odası, Terme Ziraat Odası, Türk Mimar ve Mühendisler Odası Samsun İl Koordinasyon Kurulu ve Samsun Çevre Platformu'nun ortaklaşa düzenlediği İklim Değişikliği ve Terme Su Taşkınlarının Değerlendirilmesi konulu panel Terme Sanayi ve Ticaret Odası Toplantı Salonunda geniş bir katılımla yapıldı.

• **03 Eylül 2019-** Kavak Başalan Köylülerine destek ziyareti yapıldı, madencilik faaliyetlerinin olası sonuçları hakkında Fatsa ve Kazdağları örnekleri üzerinden bilgiler verildi. Şahindağları saha ziyareti yapılarak ağaç kesimi yapılan yerler ve yol genişletme çalışmaları ulusal basına aktarıldı.

• **11 Eylül 2019-** Terme ilçemizin son on yıldır sürekli yaşadığı su taşkını, sel felaketlerinin nedenlerini ve çözüm önerilerini Haber AKS TV'de gündeme taşıdık.

• **14 Eylül 2019-** Çanakkale'de yapılan Ekoloji Birliği Yürütme kurulu Toplantısına katılım sağlandı.

• **14 Eylül 2019-** Çanakkale, Kazdağları Kirazlı Mevkiinde ekoloji aktivistlerinin su ve vicdan nöbeti eylemine destek verildi, gece çadır alanında konaklama yapıldı, 15 Eylül sabahı maden sahası önünde yapılan forumda SAMÇEP adına dayanışma mesajımız belirtilerek, yürüttüğümüz mücadeleler hakkında bilgilendirme yapıldı.

• **15 Eylül 2019-** Çanakkale, Kirazlı sahasından sonra Balıkesir Orhanlar Köyünde maden çalışmaları ve sonuçları hakkında halkla bir araya gelindi, bilgilendirme yapıldı, Balya İlçesi civarındaki eski ve yeni maden sahaları ziyaret edilerek ekolojik yıkımın sonuçları değerlendirildi.

• **15 Eylül 2019-** Kavak Başalan Mahallesinde TÜPRAG Madencilik tarafından Şahindağları'nda yapılacak madencilik faaliyetleri hakkında halkı bilgilendirme toplantısı yapıldı, ardından mahalle sakinlerinin katılımı ile Şahindağları yürüyüşü yapıldı.

• **22 Eylül 2019-** Eğercili Mahallesinde geniş katılımlı halkı bilgilendirme toplantısı yapılarak; "Türkiye'nin ve Samsun'un en önemli ovalarından biri olarak kabul edilen Çarşamba Ovası'nın kalbinde, termik santral kurulmasına izin vermeyeceğiz." mesajı verildi.

• **24 Eylül 2019-** SAMÇEP bileşenleri Samsun Haber TV'de Samsun ve Çevresi ekoloji sorunları tartışıldı.

• **27 Eylül 2019- K**uzey Kültür Derneğinde Çarşamba BES ve Kavak Şahindağları bilgilendirme sunumu yapıldı.

• **28 Eylül 2019-** Kavak Sıralı Mahallesinde TÜPRAG Madencilik tarafından Şahindağları'nda yapılacak madencilik faaliyetleri hakkında halkı bilgilendirme toplantısı yapıldı, ardından SAMDAK ve mahalle sakinlerinin katılımı ile Şahindağları yürüyüşü yapıldı.

• **01 Ekim 2019-** Samsun Eczacı Odasında Yönetim Kurulu üyelerine Çarşamba Biyokütle Enerji Santrali sunumu yapıldı.

• **04 Ekim 2019-** DİSK EmekliSen'de Çarşamba Biyokütle Enerji Santrali sunumu yapıldı.

• **10 Ekim 2019-** Güzel günler, ona yürümezsen sana gelmez. Praksis Konseri

SAMÇEP, Samsun Sanat Tiyatrosu ve Pir Sultan Abdal Kültür Derneğinin ev sahipliğinde gerçekleştirildi.

• **13 Ekim 2019-** Kızılot Mahallesinde Çarşamba Biyokütle Enerji Santrali Halkı bilgilendirme sunumu yapıldı.

• **15 Ekim 2019-** Şeyhgüven Mahallesinde Çarşamba Biyokütle Enerji Santrali Halkı bilgilendirme sunumu yapıldı.

• **17 Ekim 2019-** Irmaksırtı Mahallesinde Çarşamba BES Halkı bilgilendirme sunumu yapıldı .

• **18 Ekim 2019-** Çarşamba Biyokütle Enerji Santrali'ne Hayır Grubu tarafından Dikbıyık'ta düzenlenen basın açıklamasına katılım sağlandı.

• **23 Ekim 2019-** Çarşamba Biyokütle Enerji Santrali'ne Hayır Grubu tarafından Çarşamba'da düzenlenen mitinge konuşmacı olarak katılım sağlandı, Ekoloji-Emek-Demokrasi vurgusu ile Ekoloji Birliği'nin 26 Ekim Mitingine katılım çağrısı yapıldı.

• **31 Ekim 2019-** Çınarlık Mahallesinde Çarşamba Biyokütle Enerji Santrali Halkı bilgilendirme sunumu yapıldı

• **31 Ekim 2019-** Su Zammı Geri Alınsın Platformu olarak Samsun Büyükşehir Belediyesinin otomatik su zammı uygulamasına karşı düzenlenen basın açıklamasına katılım sağlandı. Samsun Halkından toplanan yaklaşık 15.000 imza Samsun Büyükşehir Belediyesi Yetkililerine teslim edildi.

2.7. SAMSUN NÜKLEER KARŞITI PLATFORM (NKP) ÇALIŞMALARI

• **6 Ağustos 2018 -** Sekreteryalığı Şubemizce yürütülen Samsun Çevre Platformu (SAMÇEP) ve Samsun Nükleer Karşıtı Platform (Samsun NKP) sözcüsü Mehmet Özdağ tarafından Hiroşima'ya atom bombası atılmasının 73. yılı nedeniyle yazılı açıklama yapıldı.

• **25 Eylül 2018-** Sinop Nükleer Güç Santralı'nın çevre düzeni planlarında yer almadığı gerekçesiyle açılan davanın duruşmasına Sinop Nükleer Karşıtı Platform (NKP) ile birlikte kitlesel katılım sağladık. Samsun Bölge İdare Mahkemesi'ndeki duruşmada, Elektrik Mühendisleri Odası (EMO) adına Enerji Raporu sunularak tek-

nik bilgi verildi. Mahkeme kararının daha sonra taraflara iletileceği belirtilerek duruşmanın sona erdirilmesinin ardından, Şubemizde basın açıklaması yapıldı. Sinop Nükleer Karşıtı Platform (NKP) duruşmaya kitlesel katılım sağlarken, EMO Yönetim Kurulu Yazmanı İbrahim Saral, Yönetim Kurulu Üyesi Cansel Aslan, EMO Samsun Şube Yönetim Kurulu Başkanı Murat Kardaş ve EMO Samsun Şube Önceki Dönem Yönetim Kurulu Başkanı Mehmet Özdağ da duruşmayı izleyenler arasında yer aldı. Duruşmada EMO adına Mehmet Özdağ tarafından Enerji Raporu sunumu yapıldı. ŞPO Yönetim Kurulu Başkanı Orhan Sarıaltun teknik bilgi verirken, Sinoplu yurttaşlar da santral inşaatının çevreye verdiği zararı belge ve fotoğraflarla ortaya koydular. Tarafların dinlenmesinin ardından Samsun Bölge İdare Mahkemesi, kararı daha sonra taraflara iletmek üzere duruşmayı sona erdirdi.

Duruşmadan sonra EMO Samsun Şubesi`nde Sinop NKP Dönem Sözcüsü Kayhan Konukçu, EMO Yönetim Kurulu Yazmanı İbrahim Saral ve avukat Mehmet Horuş tarafından basın açıklaması yapıldı. Açıklamada, AKP hükümetinin Sinop İnceburun Yarımadası`nda 4 reaktörlü NGS yapmak üzere Japonya Abe Hükümeti ile anlaşma imzalamasına tepki gösterilerek, "Biz Sinop NKP ve nükleer karşıtları bu yasayı onaylamıyor ve kabul etmiyoruz. Bunu kabul etmediğimizi ve ne Sinop`a ne Akkuyu`ya ne de Türkiye`nin bir başka yerinde NGS yaptırmayacağımızı, siyasi iktidarın bu yöndeki kararını da onaylamayacağımızı her alanda her zaman yüksek sesle haykırıyoruz" görüşü dile getirildi.

2.8. DİĞER KURUM VE KURULUŞLARLA İLİŞKİLER

Meslek alanımızı ve üyelerimizi ilgilendiren konu¬larda Kurum ve Kuruluşları, meslek odaları ve sivil toplum kuruluşları ile çalışmalara devam edilmektedir.

• **Yönetim Kurulu Ziyaretleri:**

▫ **24 Ocak 2018-** Ondokuzmayıs Üniversitesi Mühendislik Fakültesi Dekanı Prof. Dr. Birol Elevli makamında ziyaret edilerek 16. Dönem çalışma raporumuz üzerinden

EMO Genç çalışmalarımız hakkında bilgi verildi. Görüşmede Oda-Üniversite işbirliğinin geliştirilerek meslektaş adayı EMO Gençlerimizin daha fazla desteklenmesi konusunda görüş birliğine varıldı.

▫ **31 Ocak 2018-** Bilim Sanayi ve Ticaret İl Müdürü Selahattin Altunsoy ziyaret edildi. Ziyarete İl Müdürlüğü çalışanı üyemiz Ufuk Özkan da katıldı. Daha sonra üyemiz Mustafa Albayrak makamında ziyaret edilerek çalışmalar hakkında bilgi alındı.

▫ TEİAŞ 10. Bölge Müdürü üyemiz Fikret Şahin ziyaret edildi. Bölgemizin kış şartlarında iletim sorunlarının yanı sıra, şubemiz çalışmaları hakkında bilgi alışverişi yapıldı.

▫ Samsun Merkez Organize Sanayi Müdürü Hakan Tütüncüoğlu ziyaret edildi. Ziyarette OSB enerji altyapı sorunları ve çalışmalar hakkında bilgilendirme yapıldı. Ayrıca 20 Ocak 2018 tarihli yeni enerji tarifesi tebliği ile OSB üyesi sanayicilerinin enerji birim fiyat sorunları görüşülerek Odamızın bu konuda çalışma yapacağı kendilerine iletildi.

▫ **12-13-14 Şubat 2018-** Şubemiz 17. Dönem Yönetim Kurulu, meslek alanımızla ilgili kurum kuruluşları ziyaretlerine devam ediyor.

▫ İlkadım Belediye Başkanı Erdoğan Tok

makamında ziyaret edildi.

▫ Başkan Tok belediye olarak yapılan çalışmalar hakkında bilgi verdi. Şube başkanımız tarafından yeni yayınlanan Ulusal Enerji Verimliliği Eylem Planı hakkında bilgi verilerek Belediye tarafından yaptırılan yeni tesislerde ve mevcut tesislerde enerji verimliliği uygulamalarının yaptırılması, yapımı devam eden projelerde mutlaka yenilenebilir enerji ve ısı pompası gibi uygulamaların yaptırılması önerildi.

▫ YEDAŞ Genel Müdür Vekili Akın Şahin makamında ziyaret edildi, yeni görevi için başarı dileğinde bulunuldu. YEDAŞ`ta çalışan meslektaşlarımız için MİSEM eğitimlerinin gruplar halinde verilebileceği konusunda karşılıklı olumlu görüş alışverişinde bulunuldu. Akın Şahin iadeyi ziyarette bulunacağını ifade etti.

▫ YEDAŞ ziyaretleri kapsamında Samsun Bölge Koordinatörü Murat Kılıç ziyaret edildi, yeni görevinde başarı dileklerimiz ifade edildi. Bilindiği üzere Murat Kılıç İlk görev yeri olan Amasya`da İl Temsilciliği görevimizi yürütmüş daha sonra Sinop İl koordinatörü olarak atanmıştı. EMO eğitimlerinden daha fazla nasıl faydalanılabileceği konusunda görüşmeler yapıldı, Yüksek Gerilim İşletme Sorumluluğu için olumlu görüş alışverişinde bulunuldu.

▫ Çalık Enerji Yeşilırmak Bölge Müdürü üyemiz Yusuf Parlak makamında ziyaret edilerek yeni görevi için başarı dileğinde bulunuldu. Çalışmalar hakkında bilgi alındı. Elektrik Piyasası Bağlantı Ve Sistem Kullanım Yönetmeliği hakkında bilgi alışverişinde bulunuldu.

▫ YEPAŞ Genel Müdürü Arif Akşam makamında ziyaret edildi. Çalışmalar hakkında bilgi alındı.

▫ Samsun Büyük Şehir Belediye (BŞB) Başkanı Yusuf Ziya Yılmaz makamında ziyaret edildi. Şube genel kurulumuz öncesi kırsal alan konut ve diğer kullanım alanlarında çıkan yangınların, elektrik çarpmalarının azaltılması amacıyla Samsun genelinde başlatılacak bilinçlendirme çalışmaları hakkında görüş alış verişinde bulunuldu. Şubemiz tarafından hazırlanan elektrik tesisatları kaynaklı yangınların sebepleri, önlenmesi ve yangına müdahale yöntemleri sunumu bilgilerine sunuldu, çalışmamız çok olumlu karşılandı. Çalışmanın Samsun BŞB İtfaiye Dairesi ve YEDAŞ ile ortak nasıl yürütüleceği konusunda görüş alış verişi yapıldı. Şube başkanımız tarafından belediyeye ait tüm tesis ve işletmelerde enerji verimliği ve yenilenebilir enerji kullanımı konusunda örnek olacak uygulamalar yapılarak Samsun Halkına örnek olunması için temennide bulunuldu.

▫ Samsun BŞB İtfaiye Daire Başkanı Rıza Zengin makamında ziyaret edilerek il genelinde elektrik kaynaklı yangınlar hakkında bilgi alındı. En son 10 Şubat tarihinde anne ve iki kardeşin hayatını kaybettiği Terme ilçesinde çıkan yangın hakkında ilk bulgular ışında bilgi alışverişinde bulunuldu ve en kısa sürede olay yerinde birlikte gidilmesi kararlaştırıldı. Elektrik kaynaklı yangınlar konusunda 19 Şubat haftası ortak bir toplantı yapılarak çalışmanın hızlandırılması için görüş birliğine varıldı.

▫ TEİAŞ Yük Tevzi Müdürü Ferhat Arıkan makamında ziyaret edilerek yeni görevi için başarı dileğinde bulunuldu, çalışmalar hakkında bilgi alındı.

▫ **20 Şubat 2018-** OMÜ Mühendislik Fakültesi Elektrik Elektronik Mühendisliği Bölüm Başkanı Okan Özgönenel Hocamız ziyaret edildi. Oda Üniversite işbirliği ile ortaklaşa

yapılacak etkinlikler ve EMO Genç çalışmalarımız hakkında görüş alışverişinde bulunuldu. IEEE Sinyal İşleme ve İletişim Uygulamaları Kurultayının (SIU) 2019 yılında !9 Mayıs tarihine denk gelecek şekilde Odamız işbirliği ile yapılması konusunda Okan hocamızın önerisi oldu. Öneri EMO Genel Merkezine İletilmek üzere olumlu karşılandı. Ayrıca Biyomedikal Çalıştayı için görüşmeler yapılması kararlaştırıldı.

▫ Görüşmenin ardından Elektrik Elektronik Mühendisliği Bölümünde EMO Genç toplantısı yapıldı. Gençlerimiz 8 Mart Dünya Emekçi Kadınlar Günü için "Sektörde Kadın Mühendisler" konulu bir panel düzenlemek istediklerini belirttiler, ayrıca WIN Fuarı katılımı, Mikro Denetleyici, Excel, Autocad konularında da eğitim talebinde bulundular. EMO Gençlerimizin taleplerinin karşılanması için çalışmalar başlatıldı.

▫ **13 Mart 2018-** KOSGEB İl Müdürü Nebahat Livaoğlu makamında ziyaret edildi.

• **30 Ocak 2018-** Bahçeşehir Koleji Kurumsal İletişim Yöneticisi Figen Ergül ve Kurumsal iletişim Uzmanı Yasemin Durgun Şubemizi ziyaret ederek, yeni yönetim kurulumuza hayırlı olsun dileklerini ilettiler.

• **28 Mart 2018-** Samsun Özel Liman Hastanesi ile şubemiz arasında protokol yapıldı.

• **22 Ekim 2018-** Üyelerimize ve birinci derece yakınlarına sağlanacak hizmetler için; Dünyagöz Hastanesi ile şubemiz arasında protokol yapılmıştır.

• **30 Ekim 2018-** Yönetim Kurulu olarak OMÜ Mühendislik Fakültesi Elektrik Elektronik Mühendisliği Bölüm Başkanı Prof. Dr. OKAN ÖZGÖNENEL makamında ziyaret edildi.

• **12 Kasım 2018-** Türkiye Enerji Su ve Gaz İşçileri Sendikası (TES-İŞ) Samsun Şube Başkanı ve Türk-İş Samsun Temsilcisi Nakif Yılmaz, Ankara'da gerçekleştirilen 11. TES-İŞ Genel Merkezi Olağan Kongresi'nde AR-GE ve Eğitimden Sorumlu Genel Başkan Yardımcılığına seçildi. Nakif Yılmaz`a yeni görevinden dolayı tebrik ederek başarı dileklerimizi ilettik.

• **23 Kasım 2018-** Türkiye Enerji Su ve Gaz İşçileri Sendikası (TES-İŞ) Samsun Şube Başkanı Gökay ÖZDAL`a yeni görevinden dolayı tebrik ederek başarı dileklerimizi ilettik.

• **29 Kasım 2019-** Üyelerimize ve birinci derece yakınlarına sağlanacak hizmetler için Dünyagöz Hastanesi ile şubemiz arasında protokol yapılmıştır.

• **6-7 Aralık 2019-** Bölge Bilirkişilik Kurulu Başkanlığı ve Şubemizin de içinde bulunduğu Samsun Akademik Odalar Birlikteliği (SAOB) işbirliği ile `Bilirkişilik Sempozyumu` gerçekleştirildi.

▫ **17 Aralık 2019-** YEDAŞ Genel Müdürü Hasan Yasir Bora ve Dağıtım Direktörü Yunus Emre Bilgi makamlarında ziyaret edildi, yeni görevleri için başarı dileklerinde bulunuldu.

▫ YEDAŞ ziyaretleri kapsamında Yatırım Koordinatörü Cihangir Gençoğlu ve YEPAŞ Genel Müdürü Arif Akşam da ziyaret edilerek karşılıklı görüş ve bilgi alışverişinde bulunuldu.

2.9. KOMİSYON ÇALIŞMALAR

17. Dönem Şube Komisyonları;

22 Mayıs 2018- Yapılan yönetim kurulu toplantısında 17. Dönem Şube Komisyonları aşağıdaki şekilde belirlendi.

Enerji, Yayın, SMM, Asansör SMM, Yapı Denetim, İşçi Sağlığı ve İş Güvenliği Komisyonu, Üye İlişkileri ve Örgütlenme Komisyonu, Kadın Mühendisler Komisyonu, EMO Genç Komisyonu, Kültür Sanat ve Sosyal Etkinlikler Komisyonu, Elektronik Meslek Dalı Komisyonları (MDK) ve Eğitim Komisyonu olarak oluşturulmuştur.

Ayrıca gerekli durumlarda proje bazlı geçici komisyonların oluşturulması da uygun görülmüştür.

25 Eylül 2018- Şubemizde, EMO Samsun Şube 17. Dönem Komisyonları Üyelerimiz ile birlikte Komisyon Çalışmaları gündemiyle bir toplantı yapıldı.

1. Enerji Komisyonu

Elektrik enerjisi hakkında çalışmalar yapılmak, enerjide kamu yararını gözeten politikalar üretmek, kamunun enerji politikalarında taraf olmasını sağlanmak, Enerji sempozyumlarına taban oluşturacak çalışmalar yapmak, Nükleer Enerji Karşıtı çalışmaları yürütmek, toplumda enerji verimliliği bilincini geliştirilmek amaçlı etkinlikler planlamak. Enerji sektöründeki özelleştirmelerin sonuçlarını izlemek, değerlendirmek ve raporlamak amacıyla kurulan komisyon üyeleri,

SUAT YILMAZ
İLKER CEYLAN
TARIK TARHAN
MEHMET ÖZDAĞ
ALİ EKBER ÖZDEMİR
PROF. DR. GÜVEN ÖNBİLGİN
ENGİN ÇAKIRKAPTAN
ŞÜKRÜ YILMAZ
ÖMER ALBAYRAK
HAYRETTİN EGEMEN KARAARSLAN
ADEM BATTAL
SERHAN KAYA
SİNEM ŞEKER
ZEKAİ ÖZTÜRK'den oluşmaktadır.

• **10 Ekim 2018** ve **20 Kasım 2018** tarihlerinde Enerji Komisyonu üyelerimiz Şubemizde toplandı. Komisyon Başkanı olarak Mehmet ÖZDAĞ belirlendi.

2. Yayın Kurulu

Şubemizin hazırladığı her türlü (elektronik, basılı yayın vb.) yayının teknik ve içerik çalışmasını yapmak. Yayınların Şubemiz üyelerinin gereksinimlerine cevap verecek bir tarz ve içerik ile hazırlanmasını sağlamak amacıyla kurulan komisyon üyeleri,

İBRAHİM DENİZ SAYGILI
MURAT KARDAŞ
SUAT YILMAZ
METİN AKYÜREK
PROF. DR. GÜVEN ÖNBİLGİN
ESMA UZER KARDAŞ 'dan oluşmaktadır.

• **4 Ocak 2018-** EMO Samsun Şube 16. Dönem Çalışma Raporu yayımlandı.

• **8 Ekim 2018-** Yayın Komisyonu üyelerimiz şubemizde toplandı.

• **3 Aralık 2019-** Yayın Komisyonu üyelerimiz 17. Dönem Çalışma Raporu hazırlıkları gündemiyle toplandı.

3. SMM Komisyonu

SMM uygulamaları hakkında çalışmalar yürütmek, yönetmelik değişikliklerinin kamu kurum ve kuruluşları ile SMM üyelere tanıtımı konusunda özel etkinlikler düzenlemek. SMM olarak çalışan üyelerimizin çalışma alanındaki sorunlar ve çözüm önerileri konusunda Yönetim Kuruluna yol gösterici çalışmalarda bulunmak. Son dönemde yaşanan fatura denetimi, en az ücret belirlenmesi ve mesleki denetim bedelleri konusunda Odamızın ve üyelerimizin menfaatini gözeterek çözüm önerileri geliştirmek amacıyla kurulan komisyon üyeleri,

TAMER BİLAL
EMİN ARİF ÖZKESEN
AHMET KURADA
ÖZDEN KÜÇÜKEL
ADEM BATTAL
TURGAY ÖZÇELİK
EREN YILMAZ
MURAT CAN
ALİ GÜNER
SİNEM ŞEKER
ÖMER ALBAYRAK
FATİH ÇETİN'dan oluşmaktadır.

Not: Tüm SMM Üyelerimiz doğal komisyon üyesidir.

4. Asansör SMM Komisyonu

Asansör konusunda çalışan üyelerimiz arasında bilgi paylaşımı ve yardımlaşmayı sağlamak, gerek kullanıcıların gerekse asansör çalışanlarının güvenliğini artırma konusunda kamuoyu oluşturmak ve bu konuda çalışmalar yapmak, teknolojik gelişmeleri takip ederek üyeleri bilgilendirici eğitim ve yayın faaliyetlerinde bulunmak, mevcut ve çalışmaları devam eden mevzuat konusunda Şube görüşünün oluşturulmasında yönetime destek vermek amacıyla kurulan komisyon üyeleri,

TAMER BİLAL
İBRAHİM KAPLAN
YAHYA KAMURAN BAŞOĞLU
METİN AKYÜREK
ÇAĞRI DANIŞMAN
ÖZGE DEMİRCİ
MUHAMMET KAYA
DEMET KOPKOP'dan oluşmaktadır.

Not: Tüm SMM Üyelerimiz doğal komisyon üyesidir.

5. Yapı Denetimi Komisyonu

Yapı denetim kanunu ve ilgili mevzuatın mühendisler ve kamu yararına uygulanması için çalışmalar yürütmek. Denetçi üyelerimizin karşılaştıkları sorunların Odamız ilke ve yönetmelikleri çerçevesinde çözümü ve ortak tavır tutum sergilemeleri konusunda çalışmalar yapmak amacıyla kurulan komisyon üyeleri,

ENGİN ÇAKIRKAPTAN
YAHYA KAMURAN BAŞOĞLU
İBRAHİM KAPLAN
FATİH YULA
ZEKAİ ÖZTÜRK
ORHAN BÜLBÜL'dan oluşmaktadır.

• **4 Ekim 2018-** Yapı Denetimi Komisyonu üyelerimiz şubemizde toplandı.

• **7 Kasım 2019-** Yapı Denetimi Komisyonu üyelerimiz TMMOB Yapı Denetim Sempozyumu Hazırlık Çalışmaları kapsamında Şube Raporu (EK.34) hazırlamak üzere şubemizde toplandı.

6. İşçi Sağlığı ve İş Güvenliği Komisyonu

Çalışma hayatında çalışanların sağlıklarının olumsuz etkilenmesini, iş kazası ve meslek hastalıklarının oluşmasını önlemek, çalışanların sağlık ve güvenliklerinin geliştirilerek iş uyumlarını ve verimliliklerini artırmayı amaçlayan "İşçi Sağlığı ve İş Güvenliği" alanında çalışmalar yürütmek ve bilinç oluşturma/yükseltme, bu kapsamda da etkinlikler düzenleme, ilgili kurumlara görüş sunulması için çalışmalar yapmak amacıyla kurulan komisyon üyeleri,

HASAN KABLAN
KORAY KESEROĞLU
SERHAN KAYA
ENGİN ÇAKIRKAPTAN
FATİH YULA
HAYRETTİN EGEMEN KARAARSLAN
ÜMİT AYDINER GÜNGÖR'den oluşmaktadır.

• **2 Ekim 2018-** İşçi Sağlığı ve İş Güvenliği Komisyonu toplantısı yapıldı.

7. Üye İlişkileri ve Örgütlenme Komisyonu

Odamız örgütlülüğünün yanı sıra Oda-Üye ilişkisini geliştirmek, ücretli çalışan veya işsiz meslektaşlarımızı aktif üyeler olarak Odaya kazandırmak. Üyelerimizin çalışma yaşamında karşılaştıkları sorunların çözümüne yönelik çalışmalar yürütmek. Aktif iş yaşamını bırakmış, emeklilik dönemi yaşayan üyelerimizin bilgi birikimlerinden yararlanmak ve Oda etkinlikleri içerisinde genç kuşaklarla bilgi ve deneyimlerin aktarımını sağlayacak etkinlikler yapmak. EMO-Genç komisyonu ile ortak çalışmalar yürütmek amacıyla kurulan komisyon üyeleri,

MEHMET ÖZDAĞ
ADNAN KORKMAZ
TEVFİK FİKRET DEMİREL
HAYRETTİN EGEMEN KARAARSLAN
ESMA UZER KARDAŞ'dan oluşmaktadır.

• **11 Ekim 2018-** Şubemiz Üye İlişkileri ve Örgütlenme Komisyonu üyeleri Şubemizde toplandı.

8. Kadın Mühendisler Komisyonu

Kadın üyelerimizin Oda çalışmalarına daha etkin katılmalarını sağlamak. Mesleki ve Sosyal açıdan kendilerini ifade edebilecekleri platformlar yaratmak. Oda organlarında kadın üye temsilini daha da arttırmak. Gerek örgütsel gerek toplumsal gelişmede potansiyel kadın enerjisinin harekete geçirilmesini sağlamak. Kadın Komisyonlarının yaygınlaştırılması ve etkin bir şekilde çalışmasını sağlamak. Diğer kadın ve emek örgütleri, üniversiteler ve cinsel ayrımcılık karşıtı platformlarla iletişim ve dayanışma içinde olmak. Çalışma hayatı içinde kadın Elektrik, Elektronik, Haberleşme ve Biyomedikal Mühendisi meslektaşlarımızın karşılaştığı sorunları belirleyerek, çözüm önerileri geliştirmek ve bu çözüm önerilerinin hayata geçirilmesi için mücadele etmek amacıyla kurulan komisyon üyeleri,

ASİYE ÖZDAĞ
DERYA SAÇIN
ÖZDEN KÜÇÜKEL
DÜRDANE KILIÇ
ÖZGE DEMİRCİ
SİNEM ŞEKER
KÜBRA KAYA'dan oluşmaktadır.

EMO Samsun Şube Kadın Komisyonu etkinlikleri;

"Kırsal Alan Okullarına Kütüphane" sosyal sorumluluk projelerimiz devam ediyor.

• EMO ve TMMOB Kadın Komisyonumuz iş başında; Diyarbakır Ergani İlçesi İncehıdır Köyüne de ulaştık. Kırsal alan okullarına kütüphane kampanyamız kapsamında İncehıdır İlk Okuluna **1 Mart 2018** tarihinde 550 adet kitap ile oyuncak ve futbol topu gönderildi.

• **9 Mart 2018**- Kadın Komisyonu "Kırsal alan Okullarına Kütüphane" sosyal sorumluluk projeleri kapsamında kütüphane kurulması için Yönetim Kurulumuz Başkanı Mehmet Özdağ ve Kadın Komisyonu Üyelerimiz Asiye Özdağ ve Derya Saçın tarafından Çorum Sungurlu ilçesi Ahmet Koz İlk ve Orta Okulu ziyaret edildi.

8 Mart Dünya Emekçi Kadınlar Günü

• 8 Mart Dünya Emekçi Kadınlar Gününde EMO Genç Üyelerimiz ile birlikte Şubemiz ve IEEE OMÜ Öğrenci Topluluğu işbirliği ile `Mühendislik ve Kadın` konulu panel düzenlendi. Panel Yöneticisi olarak Üyemiz Hülya ÖZER, konuşmacı olarak ise Üyelerimiz Kübra ERAYDIN, Safiye TUNCEL ve Dürdane KILIÇ katıldılar.

9. EMO Genç Komisyonu

Şube sınırlarımız içerisinde bulunan Üniversitelerin ilgili bölümlerinde eğitimleri devam eden öğrencilerin örgütlülük bilinci ile mesleğe hazırlanmalarını sağlamak. Öğrencilerin mesleki ve kişisel gelişimlerinin desteklenmesine yönelik çalışmalar yapmak, öğrenim süreçlerindeki sorunlarının aşılmasına ve staj yeri temini için yardımcı olmak, Oda çalışmalarına ve etkinliklerine katılımlarını sağlamak. Oda-EMO Genç ilişkisini, Oda-Üye ilişkisi düzeyine taşımak. amacıyla kurulan komisyon üyeleri,

MURAT KARDAŞ
İBRAHİM DENİZ SAYGILI
KÜBRA KAYA
AHMET KURADA
ÖMER ALBAYRAK'den oluşmaktadır.

10. Kültür Sanat ve Sosyal Etkinlikler Komisyonu

Odamız üyelerinin ihtiyaçları doğrultusunda sosyal, kültürel ve sanatsal içerikli etkinlikler organize etmek. Katılım sağlanacak etkinliklerin tür, tarih ve konularına ilişkin Yönetim Kurulunu bilgilendirici ön araştırmalar yapmak. Yapılan etkinliklere yönelik katılımcıların dilek, istek, öneri ve eleştirilerini toplamak ve sonraki etkinlikleri bu sonuçları değerlendirerek kurgulamak amacıyla kurulan komisyon üyeleri,

ADNAN KORKMAZ
İLYAS ÖZCAN
TEVFİK FİKRET DEMİREL
ESMA UZER KARDAŞ
ÖZDEN KÜÇÜKEL
ZEKAİ ÖZTÜRK'dan oluşmaktadır.

• **8 Ekim 2018-** Kültür Sanat ve Sosyal Etkinlikler Komisyonu üyelerimiz şubemizde toplandı.

11. Elektronik Meslek Dalı Komisyonları (MDK)

Odamız yapısı içinde farklı disiplin ve uzmanlık alanlarında mesleğini sürdüren üyelerimiz arasındaki dayanışmayı güçlendirmek, meslek alanlarına özgü bilgi ve deneyim birikimini oluşturmak, bu alanlara ilişkin Oda politikalarının geliştirilmesine katkı sağlamak, merkezi düzeydeki komisyon çalışmalarında Şube adına katılım sağlamak. Telekomünikasyon sektöründeki özelleştirmelerin sonuçlarını izlemek, değerlendirmek ve raporlar üretmek

a.Elektronik Meslek Dalı Komisyonu: Elektronik Mühendisliği alanına özgü bilgi ve deney birikiminin oluşturulması, Oda birimlerinde yürütülecek çalışmaların geliştirilmesi, düzeyinin yükseltilmesi ve üyelerin çıkarlarının korunması amacıyla kurulan komisyondur.

b.Bilişim Komisyonu: Bilişim, İletişim ve Haberleşme alanlarında çalışmalar yaparak sektörde Odamızın etkin bir konuma getirilmesini sağlamak, Odanın Bilişim - Donanım - Yazılım ihtiyaçlarını belirlemek ve gidermek amacıyla kurulan komisyondur.

MEHMET ÖZDAĞ
İBRAHİM DENİZ SAYGILI'dan oluşmaktadır.

• **3 Ekim 2018-** Elektronik Meslek Dalı Komisyonu üyelerimiz şubemizde toplandı.

12. Eğitim Komisyonu

Üyelerimizin meslek alanlarını ve güncel teknolojileri takip etmesine yönelik olarak eğitim programlarını tespit etmek

ve eğitim etkinliklerinin düzenlenmesi çalışmalarını yapmak amacıyla kurulan komisyon üyeleri,

ALİ EKBER ÖZDEMİR
HÜSEYİN CELİL KURADA
MEHMET ALKIŞ
ALİ GÜNER
YÜCEL YAŞAR BÜYÜKLÜ
PROF. DR. GÜVEN ÖNBİLGİN
ÖMER ALBAYRAK'den oluşmaktadır.

• **31 Ekim 2018-** Eğitim Komisyonu üyelerimiz Şubemizde toplandı. Komisyon Başkanı olarak Prof. Dr. Güven ÖNBİLGİN belirlenmiş olup dönem içerisinde yapılması planlanan eğitim ve seminerler hakkında görüşmeler yapıldı.

2.10. SOSYAL ETKİNLİKLER

• **5 Mayıs 2018-** Üyemiz Onur Erdoğan'ın sahne aldığı külhanların aşkını anlatan 2 perdelik" Aşkı Meşk" tiyatro oyununa şubemiz üyeleri ile birlikte katılım sağlandı.

• **13 Şubat 2019-** Düşevi Oyuncuları tarafından sahnelenen `Bir Kadın Uyanıyor` tiyatro oyununa şubemiz üyeleri ile birlikte katılım sağlandı.

• **7 Eylül 2019-** Üyemiz Cem Kükey'in ikinci kitabı "Reji'nin Kadınları" çıktı. Şubemizde İmza Günü düzenlendi.

2.11. DANIŞMA KURULU VE KOORDİNASYON KURULU

• **14 Mart 2018-** 17. Dönem 1. Danışma Kurulu Toplantımız 17. Dönem Çalışma Programı ve Genel Merkez Genel Kurulu gündemleriyle Şubemizde yapıldı.

• **11 Mayıs 2018-** Şube Komisyonları Belirlenmesi gündemiyle 17. Dönem 2. Danışma Kurulu Toplantısı yapıldı.

• **19 Haziran 2018-** 17. Dönem 3. Danışma Kurulu Toplantısı yapıldı.

• **15 Şubat 2019-** Şubemiz Danışma Kurulu üyeleri 4. toplantılarını yapmak üzere şubemizde toplandı.

• **9 Nisan 2019-** Şubemizde 5. Danışma Kurulu Toplantısı yapıldı.

• **30 Nisan 2019-** Şubemiz Danışma Kurulu üyeleri 6. toplantılarını yapmak üzere şubemizde toplandı.

• **3 Mayıs 2019-** Şubemiz 7. Danışma Kurulu Toplantısı Koordinasyon Kurulu toplantısı için Samsun'a gelen Elektrik Mühendisleri Odası (EMO)Yönetim Kurulunun katılımıyla gerçekleşti. Toplantıda Şubemiz tarafından dönem etkinlikleri hakkında ve EMO Merkez Yönetim Kurulu üyeleri tarafından yürütülen çalışmalar hakkında bilgi verildi. Oda üyelerinin taleplerini dinledi.

• **23 Kasım 2019-** Temsilcilik Çalışanlarımız ve Temsilcilerimizin katılımlarıyla Şube Koordinasyon Kurulu Toplantısı yapıldı.

2.12. TEMSİLCİLİKLER

• **7 Mart 2018-** Amasya Üniversitesi EMO Genç üyelerimize `C ile PIC Programlama` konulu konferans Amasya Üniversitesi Teknoloji Fakültesi Konferans Salonunda Yönetim Kurulu üyemiz Ali Ekber Özdemir tarafından sunuldu.

• **6 Nisan 2018-** Ordu İl Temsilciliğimiz ve Legrand Firması tarafından Şalt Ürünleri semineri düzenlendi.

• **4 Ekim 2019-** Şubemiz Yönetim Kurulu Başkanı Tarık Tarhan ve Sayman Ali Ekber Özdemir tarafından Amasya Üniversitesi ve Çorum Hitit Üniversitesi Bölüm Ziyaretleri yapıldı.

• **27 Kasım 2019**- Amasya ve Çorum' da `Kompanzasyon: Doğrular Yanlışlar` konulu seminer gerçekleştirildi. Misem Eğitmenimiz Kenan SOYKAN tarafından verilen seminere Amasya ve Çorum İl Temsilcilik Üyelerimizin yanı sıra Amasya Üniversitesi ve Çorum Hitit Üniversitesi Elektrik Elektronik Mühendisliği Bölümü öğrencileri geniş katılım sağladı.

2.13. EMO-GENÇ ETKİNLİKLERİ

• **17-18 Mart 2018-** İstanbul`da düzenlenen WIN Otomasyon Fuarı'na, Samsun Şube EMO Genç Üyelerimizden 50 kişilik bir grupla katılım sağlandı.

• **21 Mart 2018-** Şubemizde Üyemiz Tahsin Atalay tarafından Ondokuz Mayıs Üniversitesi EMO Genç üyelerimize PLC Eğitimi düzenlendi.

• **4 Mayıs 2018-** Şubemizde Üyemiz Tahsin Atalay'ın anlatımıyla Temel PLC Eğitimine başlandı. Üye ve EMO Gençlerimizin katılımıyla düzenlenen eğitimin devam etmesi planlanmaktadır.

• **1 Haziran 2018-** Ondokuz Mayıs Üniversitesi Mezuniyet Töreni yapıldı. Törene; Elektrik-Elektronik Mühendisliği Bölümü`nün ilk üç mezununa hediyelerini takdim etmek üzere Şubemiz Yönetim Kurulu Başkanı Murat KARDAŞ ve Yönetim Kurulu Yazmanı İbrahim Deniz SAYGILI katılım sağladı.

• **7 Kasım 2018-** Ondokuz Mayıs Üniversitesi Mühendislik Fakültesi Elektrik Elektronik Mühendisliği Öğrencilerimizle Tanışma Toplantısı yapıldı. Şubemiz Yönetim Kurulu Başkanı Murat KARDAŞ tarafından yapılan sunumun ardından toplantıya katılan üyelerimiz de konuşmalarını yaptı ve öğrencilerimizden gelen sorular dinlendi.

• **5 Aralık 2018-** Şubemizde EMO Genç Temsilcilerimizin (1. 2. 3. 4. Sınıf ve Genel Temsilciler) seçildiği Komisyon Toplantısı yapıldı.

• EMO-Gençlerimize yönelik olarak, bölüm seçimiyle ilgili ve meslek hayatına atılmadan önce mesleğimizle ilgili genel bir fikir verilebilmesi amacıyla, çeşitli meslek alanlarındaki Üyelerimizin deneyimlerini paylaştığı ve EMO-Gençlerimizin, Üyelerimize, merak ettikleri soruları sorduğu `Meslek Alanları Söyleşileri` 2 oturumla şubemizde gerçekleştirildi.

7 Aralık 2018 tarihindeki ilk oturuma Enerji, Otomasyon, Proje/Taahhüt ve İşletme Bakım konularıyla Üyelerimiz İlker Ceylan, Tevfik Fikret Demirel, Enver Nas, Özgür Temiz, Ömer Albayrak ve Murat Kardaş katıldı.

8 Aralık 2018 tarihindeki ikinci oturuma ise Haberleşme konularıyla Mehmet Özdağ, Adnan Korkmaz, Onur Kılıç, Murat Oğuz Esenalp ve İbrahim Deniz Saygılı katıldı.

• **5 Nisan 2019-** TÜYAP Tüm Fuarcılık Yapım A.Ş. tarafından hazırlanan Samsun 5. İnşaat Fuarı 2019, şubemizin de katılımıyla 4-7 Nisan 2019 tarihlerinde Tüyap Samsun Fuar ve Kongre Merkezinde gerçekleştirildi. Şubemiz tarafından Olgun Sakarya (Elektrik Müh.) ve Mehmet Özdağ (Elektronik Müh.) 'ın konuşmacı olarak katıldıkları `Yerel Yönetimler ve Enerji` konulu konferans gerçekleştirildi. Konferansa Amasya Üniversitesi EMO Genç Üyelerimiz katılım sağladı.

• **18 Haziran 2019-** 19 Mayıs Üniversitesi Elektrik-Elektronik Mühendisliği Bölümünde dereceye giren ilk 3 Öğrenciye hediyeleri verilmek üzere Mezuniyet törenine katılım sağlandı.

Mühendislik Geliştirme Eğitimlerimize EMO-Genç üyelerimiz de katılım sağlamaktadır.

2.14. ÜYELERİMİZDEN HABERLER

EVLİLİK

• Üyemiz **Hurşit Varış**'ın oğlu **Buğra Varış** ile **Deniz Görgeç** 22 Nisan 2018 tarihinde evlendi.

• Üyemiz **Bengül Kalafat** ile **Ekrem Akdeniz** 16 Haziran 2018 tarihinde evlendi.

• Üyemiz **Mehmet Ergen** ile **Diana Pertsev** 15 Haziran 2018 tarihinde evlendi.

• Üyemiz **Sezgin Kaya** ile **Ezgi Unay** 30 Haziran 2018 tarihinde evlendi.

• Üyemiz **Hurşit Varış**'ın kızı **Aybüke Varış** ile **Birkan Cılız** 2 Temmuz 2018 tarihinde evlendi.

• Üyemiz **Mustafa Albayrak**'ın kızı ve Üyemiz **Ömer Albayrak**'ın kız kardeşi **Pınar Albayrak** ile **Osman Türkmen** 13 Temmuz 2018 tarihinde evlendi.

• Üyelerimiz **Eda Pelit** ve **Ali Güner** 2 Temmuz 2018 tarihinde evlendi.

• Üyemiz **Furkan Sadan** ile **Alime Yek** 14 Temmuz 2018 tarihinde evlendi.

• Üyemiz **Onur Kılıç** ile **Başak Tütüncü** 4 Ağustos 2018 tarihinde evlendi.

• Üyemiz **Uğur Özkan** ile **Havva Ayvaz** 28 Temmuz 2018 tarihinde evlendi.

• Üyemiz **Burcu Aydoğdu** ile **Erdi Yıldırım** 14 Eylül 2018 tarihinde evlendi.

• Üyemiz **Çağrı Danışman** ile **Kadriye Şahin** 8 Eylül 2018 tarihinde evlendi.

• Üyemiz **Celil Kurada**'nın oğlu Yönetim Kurulu üyemiz **Ahmet Kurada** ile **Nihan Güngör** 15 Eylül 2018 tarihinde evlendi.

• Üyemiz **Engin Temür** ile **Arzu Pelit** 17 Ekim 2018 tarihinde evlendi.

• Üyemiz **Mehmet Kuru** ile **Gülistan Şimşek** 28 Ekim 2018 tarihinde evlendi.

• Üyemiz **Adem Yılmaz** ile **Gülben Öktem** 24 Mart 2019 tarihinde evlendi.

• Üyemiz **Temel Alperen**'in oğlu **Ahmet Alperen** ile **Sinem Sarızeybek** 20 Nisan 2019 tarihinde evlendi.

• Üyemiz **Emre Darama** ile **Sevda Akkaya** 3 Mayıs 2019 tarihinde evlendi.

• Üyemiz **Özkan Bayat** ile **Nurselin İskender** 22 Haziran 2019 tarihinde evlendi.

• Üyemiz **Sedat Adıgüzel** ile **Aynur Aslan** 29 Haziran 2019 tarihinde evlendi.

• Üyelerimiz **Özge Topuz** ile **Onur Demirci** 07 Temmuz 2019 tarihinde evlendi.

• Üyemiz **Ramazan İhtiyar** ile **Şeyma Ak** 9 Temmuz 2019 tarihinde evlendi.

• Üyemiz **Oğuzhan Değri** ile **Melis Aydın** 14 Temmuz 2019 tarihinde evlendi.

• Üyemiz **Burak Falcıoğlu** ve **Kübra Ak** 27 Temmuz 2019 tarihinde evlendi.

• Üyemiz **Dürdane Kılıç** ve **Ahmet Yıldırım** 12 Ağustos 2019 tarihinde evlendi.

• Üyemiz **Okan Orhan** ve **Tuğba Semiz** 16 Ağustos 2019 tarihinde evlendi.

• Üyemiz **Asım Doğruca**'nın oğlu **Uğur Doğruca** ve **Sümeyye Tepetam** 14 Eylül 2019 tarihinde evlendi.

• Üyemiz **Ersin Birinci** ve **Burcu Gören** 15 Eylül 2019 tarihinde evlendi.

• Üyemiz **Volkan İldem** ve **Yasemin Kaya** 19 Ekim 2019 tarihinde evlendi.

Tüm Çiftlere ömür boyu mutluluklar dileriz.

DOĞUM

• 19 Şubat 2018 tarihinde Amasya İl Temsilciliği Personelimiz **Ersin Erkut Ertaş**'ın **Bahar Simge** isimli bir kız çocuğu dünyaya geldi.

• 5 Mart 2018 tarihinde Ordu İl Temsilcimiz **Volkan Türkmen**'in **Ata** isimli bir erkek çocuğu dünyaya geldi.

• 15 Mart 2018 tarihinde Yönetim Kurulu Başkan Yardımcımız **Tamer Bilal**'in **Koray** isimli bir erkek çocuğu dünyaya geldi.

• 12 Nisan 2018 tarihinde Üyemiz **Erdal Erem**'in **Yaman** isimli bir erkek çocuğu dünyaya geldi.

• 17 Haziran 2018 tarihinde Üyemiz **Ünal Zengin**'in **Elif Duru** isimli bir kız çocuğu dünyaya geldi.

• 30 Kasım 2018 tarihinde Üyemiz **Ahmet Çilingir**'in **Göktuğ** isimli bir erkek çocuğu dünyaya geldi.

• 21 Aralık 2018 tarihinde Üyemiz **Bahar Mavili Özdemir**'in **Deren** isimli bir kız çocuğu dünyaya geldi.

• 2 Ağustos 2019 tarihinde Ordu İl Temsilciliği Personelimiz **Aykut Tıkıç**'ın **Kübra** isimli bir kız çocuğu dünyaya geldi.

Bebeklere ve ailelerine sağlık ve mutluluk dolu uzun yıllar dileriz.

VEFAT

• Üyemiz **Osman Müftüoğlu** vefat etmiştir.

•Üyemiz **İlker Kulaksız** vefat etmiştir.

•Üyemiz **İsmail Dursun** vefat etmiştir.

•Üyemiz **Esad Furkan Büyükçınar** vefat etmiştir.

•Üyemiz **Mustafa Kutlata** vefat etmiştir.

•Üyemiz **Emin Sebahattin Baş** vefat etmiştir.

• Üyemiz **Tolga Güçlü** vefat etmiştir.

• Üyemiz **Hülya Anakök** vefat etmiştir. Aileleri ve yakınlarına başsağlığı dileriz.

• 20 Şubat 2018
MUAMMER ÖZDEMİR ANISINA…

ÇOK DEĞERLİ HOCAMIZ, MESLEKTAŞIMIZ, MÜCADELE VE YOL ARKADAŞIMIZ SEVGİLİ MUAMMER ÖZDEMİR SONSUZLUĞA UĞURLANDI

EMO Samsun Şubemizin 12., 13., 14. Dönem Yönetim Kurullarında çeşitli görevler yapan, EMO Genel Merkezi MİSEM, Enerji Verimliliği Daimi Komisyonları Üyesi, EMO'nun düzenlediği Akıllı Şebekler, Ulusal Elektrik Tesisat, Rüzgar Enerjisi, ELECO, TMMOB Enerji Sempozyumları başta olmak üzere pekçok ulusal ve uluslar arası sempozyum ve kongrelerde bilim, danışma ve yürütme kurulu üyeliği yapan, Ondokuz Mayıs Üniversitesi (OMÜ) Mühendislik Fakültesi Elektrik Elektronik Mühendisliği Bölümü Öğretim Üyesi Yrd. Doç. Dr. çok değerli hocamız, meslektaşımız, mücadele ve yol arkadaşımız sevgili Muammer Özdemir'i kaybettik. Kanser hastalığı sebebiyle uzun süredir tedavi gören 53 yaşında hayatını kaybeden Ondokuz Mayıs Üniversitesi (OMÜ) Mühendislik Fakültesi Elektrik Elektronik Mühendisliği öğretim üyesi Yrd. Doç. Dr. Muammer Özdemir için Mühendislik Fakültesinde tören düzenlendi. Tören Sonrasında Samsun`un Teknepınar Mahallesinde öğle namazından sonra toprağa verilerek sonsuzluğa uğurlandı.

20 Şubat 2019- Mücadele ve yol arkadaşımız sevgili Muammer ÖZDEMİR` in aramızdan ayrılışının 1. yılında **"Muammer ÖZDEMİR`i Anma Etkinliği"** düzenlendi. Etkinlik üyelerimizin, sevgili hocamızın ailesinin ve arkadaşlarının konuşmalarıyla başladı. Ardından müzik dinletisi ve Üyemiz Abdullah Sezgin'in fotoğraf sergisiyle devam etti.

"Muammer ÖZDEMİR`i Anma Etkinliği" fotoğraf yarışmasına katılan üyelerimize hediyeleri ve teşekkür belgeleri verildi.

3. MALİ DURUM

EMO SAMSUN ŞUBESİ

2018 YILI GELİR - GİDER BÜTÇESİ		01/01/2018 - 31/12/ 2018 Arası	
GELİRLER	**2018 YILI TAHMİNİ**	**GERÇEKLEŞME**	**G.ORANI (%)**
ÜYE KAYIT VE ÖDENTİLERİ	75.000,00	103.786,00	138,381%
HİZMET KARŞILIĞI GELİRLER	80.000,00	88.345,00	110,431%
YAYIN GELİRLERİ	2.500,00	465,00	18,600%
SMM HİZMET GELİRLERİ	250.000,00	312.548,00	125,019%
DİĞER GELİRLER	5.000,00	4.036,84	80,737%
TEMSİLCİLİK GELİRLERİ	350.000,00	328.878,00	93,965%
TOPLAM	**762.500,00**	**838.058,84**	**109,909%**
GİDERLER	**2018 YILI TAHMİNİ**	**GERÇEKLEŞME**	**G.ORANI (%)**
YÖNETİM GİDERLERİ	25.000,00	62.063,60	248,254%
PERSONEL GİDERLERİ	310.000,00	334.551,66	107,920%
İŞLETME GİDERLERİ	35.000,00	43.281,93	123,663%
HİZMET KARŞILIĞI GİDERLER	35.000,00	32.699,16	93,426%
YAYIN GİDERLERİ	2.000,00	-	0,000%
DİĞER GİDERLER	15.000,00	11.944,67	79,631%
TEMSİLCİLİK GİDERLERİ	210.000,00	246.351,40	117,310%
MERKEZ PAYI	130.500,00	142.779,40	109,410%
TOPLAM	**762.500,00**	**873.671,82**	**114,580%**

EMO SAMSUN ŞUBESİ

2019 YILI GELİR - GİDER BÜTÇESİ		01/01/2019 - 31/12/ 2019 Arası	
GELİRLER	**2019 YILI TAHMİNİ**	**GERÇEKLEŞME**	**G.ORANI (%)**
ÜYE KAYIT VE ÖDENTİLERİ	85.000,00	71.517,00	84,138%
HİZMET KARŞILIĞI GELİRLER	80.000,00	64.710,00	80,888%
YAYIN GELİRLERİ	2.500,00	185,00	7,400%
SMM HİZMET GELİRLERİ	287.500,00	355.186,00	123,543%
DİĞER GELİRLER	5.000,00	223,59	4,472%
TEMSİLCİLİK GELİRLERİ	402.500,00	360.681,50	89,610%
TOPLAM	**862.500,00**	**852.503,09**	**98,841%**
GİDERLER	**2019 YILI TAHMİNİ**	**GERÇEKLEŞME**	**G.ORANI (%)**
YÖNETİM GİDERLERİ	28.500,00	39.353,31	138,082%
PERSONEL GİDERLERİ	350.000,00	372.923,99	106,550%
İŞLETME GİDERLERİ	43.875,00	44.537,63	101,510%
HİZMET KARŞILIĞI GİDERLER	43.000,00	25.752,16	59,889%
YAYIN GİDERLERİ	2.500,00	-	0,000%
DİĞER GİDERLER	18.000,00	10.820,15	60,112%
TEMSİLCİLİK GİDERLERİ	230.000,00	261.248,91	113,586%
MERKEZ PAYI	146.625,00	144.925,53	98,841%
TOPLAM	**862.500,00**	**899.561,68**	**104,297%**

EMO SAMSUN ŞUBESİ

2020 - 2021 YILLARI TAHMİNİ GELİR - GİDER BÜTÇESİ		
GELİRLER	**2020 YILI TAHMİNİ**	**2021 YILI TAHMİNİ**
ÜYE KAYIT VE ÖDENTİLERİ	88.000,00	96.800,00
HİZMET KARŞILIĞI GELİRLER	99.000,00	108.900,00
YAYIN GELİRLERİ	500,00	550,00
SMM HİZMET GELİRLERİ	398.200,00	438.020,00
DİĞER GELİRLER	500,00	550,00
TEMSİLCİLİK GELİRLERİ	458.000,00	503.800,00
TOPLAM	**1.044.200,00**	**1.148.620,00**
GİDERLER	**2020 YILI TAHMİNİ**	**2021 YILI TAHMİNİ**
YÖNETİM GİDERLERİ	77.000,00	84.700,00
PERSONEL GİDERLERİ	396.436,00	436.079,60
İŞLETME GİDERLERİ	53.000,00	58.300,00
HİZMET KARŞILIĞI GİDERLER	31.250,00	34.375,00
YAYIN GİDERLERİ	2.200,00	2.420,00
DİĞER GİDERLER	17.400,00	19.140,00
TEMSİLCİLİK GİDERLERİ	287.400,00	316.140,00
MERKEZ PAYI	177.514,00	195.265,40
TOPLAM	**1.042.200,00**	**1.146.420,00**

4. İSTATİSTİKSEL BİLGİLER
4.1.ÜYE BİLGİLERİ

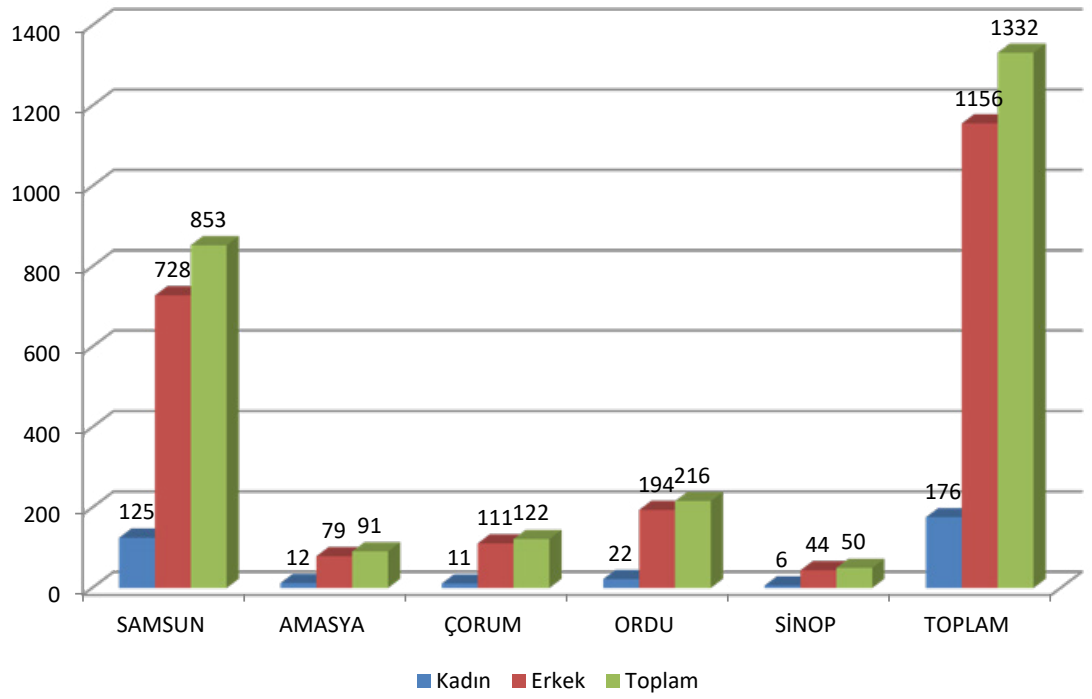

2018 SMM SAYISI				
ELEKTRİK1 KV ALTI VE ÜSTÜ TESİSLER		ELEKTİK 1 KV ALTI TESİSLER	ASANSÖR	TOPLAM
SAMSUN	52	5	14	71
AMASYA	12	0	1	13
ÇORUM	19	1	3	23
ORDU	19	0	11	30
SİNOP	8	0	1	9
TOPLAM	110	6	30	146

2019 SMM SAYISI				
ELEKTRİK1 KV ALTI VE ÜSTÜ TESİSLER		ELEKTİK 1 KV ALTI TESİSLER	ASANSÖR	TOPLAM
SAMSUN	52	4	13	69
AMASYA	11	0	1	12
ÇORUM	24	1	3	28
ORDU	22	0	9	31
SİNOP	9	0	1	10
TOPLAM	118	5	27	150

4.2. İNTERNET VE ELEKTRONİK İLETİŞİM

4.2.1. İNTERNET SAYFASI

http://samsun.emo.org.tr/ adresinde yer alan şube sayfamız sürekli güncellenmekte ve görsel verilerle desteklenmektedir.

Yapılan ve yapılacak olan her etkinlik sayfada yer almaktadır.

4.2.2. E-POSTA – CEP MESAJ

E-posta ile düzenli olarak Genel Merkezimizin ve Şubemizin Basın açıklamaları, duyurular ile çeşitli kurum ve kuruluş haberleri ile çeşitli iş ilanları üyelerimize iletilmiştir. Ayrıca üyeler arası dayanışmayı gerektiren üye bazında önemli olaylar ve gelişmeler (vefat, doğum, evlenme vs gibi.) e-posta ve/veya cep mesaj ile üyelerimize duyurulmuştur.

* Bütün üyelerimize EMO tarafından emo.org.tr uzantılı mail adresi verilmiştir. Belirtilen sayı emo.org.tr uzantılı mail adreslerini aktif kullanan üye sayılarıdır.

	OLAN ÜYELER		OLMAYAN ÜYELER
e-posta 1	xxxxxxx@xxxxxxx	adı.soyadı@emo.org.tr	100
	986	49	
e-posta 2	xxxxxxx@xxxxxxx	adı.soyadı@emo.org.tr	969
	99	67	

4.3. MESLEKİ DENETİM BİLGİLERİ

2 0 1 8						
	SAMSUN	AMASYA	SİNOP	ÇORUM	ORDU	TOPLAM
•Kesin Proje	3072	226	243	215	1404	5160
• Tadilat	516	52	30	29	173	800
• Şantiye	225	12	10	71	10	328
• Abone	170	129	740	725	5	1769
•Asansör	90	0	1	238	0	329
•Jeneratör	27	7	3	3	3	43
•OG Proje	120	16	3	62	20	221
TOPLAM	4220	442	1030	1343	1615	8650
•İşletme Sorumluluğu	280	59	65	158	73	635

2 0 1 9						
	SAMSUN	AMASYA	SINOP	ÇORUM	ORDU	TOPLAM
•Kesin Proje	2653	179	82	158	518	3590
• Tadilat	926	135	62	67	1	1191
• Şantiye	229	30	10	97	0	366
• Abone	19	199	868	905	0	1991
•Asansör	10	12	0	50	0	72
•Jeneratör	21	5	0	3	0	29
•OG Proje	96	40	4	36	12	188
TOPLAM	3954	600	1026	1316	531	7427
•İşletme Sorumluluğu	299	48	50	121	50	568

4.4. TEST ÖLÇÜM HİZMETLERİ

Gelen talepler doğrultusunda görevlendirilmekte olan yetki belgeli üyelerimiz tarafından test ve ölçümleri yapılmaktadır. 2018 yılı içinde 28 ve 2019 yılı içinde 13 test ve ölçüm yapılmıştır.

4.5. DİĞER İSTATİSTİK BİLGİLER

Emekli Üye Sayısı	47
Yeni Üye Sayısı	202
Öğrenci Üye Sayısı	343

5.1. BASIN AÇIKLAMALARI

- ÜLKEMİZ SAYAÇ ÇÖPLÜĞÜNE DÖNECEK! **(EK.1)**

  12 OCAK 2018

- İŞ CİNAYETLERİNİ VE İŞÇİ KATLİAMLARINI DURDURALIM! **(EK.2)**

  3 MART 2018

- İSRAİLİN FİLİSTİN`DE YAPTIĞI KATLİAMI KINIYORUZ (KESK - TMMOB - TTB - DİSK)

  15 MAYIS 2018

- SAHİL YOLU PROJESİ **(EK.3)**

  25 MAYIS 2018

- ELEKTRİĞE BAŞKANLIK ZAMMI GELDİ **(EK.4)**

  2 AĞUSTOS 2018

- MÜHENDİS, MİMAR VE ŞEHİR PLANCILARI DAYANIŞMA GÜNÜ **(EK.5)**

  19 EYLÜL 2018

- SİNOP NÜKLEER GÜÇ SANTRALI

  25 EYLÜL 2018

- SANAYİYE 1 AYDA REKOR ZAM GELDİ: YÜZDE 18 **(EK.6)**

  01 EKİM 2018

- ANKARA KATLİAMININ 3. YILDÖNÜMÜ (TMMOB, KESK, TTB, DİSK)

  10 EKİM 2018

- KRİZE KARŞI EMEĞİMİZE, MESLEĞİMİZE, HAKLARIMIZA SAHİP ÇIKIYORUZ

  24 KASIM 2018

- YÜZDE 10 İNDİRİM KARARININ PERDE ARKASINDA, DAĞITIM ŞİRKETLERİNE ÇİFTE KIYAK YAPILDIĞI ORTAYA ÇIKTI **(EK.7)**

  8 OCAK 2019

- ELEKTRİK KAYNAKLI YANGINLAR ÖNLENEBİLİR **(EK.8)**

  13 ŞUBAT 2019

- GÜVENLİ VE GÜVENCELİ ÇALIŞMA İÇİN SESİMİZİ YÜKSELTİYORUZ! **(EK.9)**

  2 MART 2019

- UCUZ, HIZLI, KOTASIZ, SANSÜRSÜZ İNTERNET İSTİYORUZ **(EK.10)**

  7 MART 2019

- HALKIMIZ ELEKTRİK FATURALARINI ÖDEYEMEZ HALE GELMİŞTİR **(EK.11)**

25 MART 2019

- SOMA FACİASI YILDÖNÜMÜ - İŞÇİLER MEZARDA, SORUMLULAR DIŞARIDA ADALET İSTİYORUZ! (DİSK, KESK, TMMOB ve TTB)

13 MAYIS 2019

- SEÇİMDEN SONRA BAŞLAYAN ZAM YAĞMURU, ELEKTRİK ZAMMIYLA SELE DÖNÜŞTÜ! **(EK.12)**

2 TEMMUZ 2019

- ENERJİ PİYASASI DÜZENLEME KURUMU - EPDK SADECE ŞİRKETLERİN ÇIKARLARINI KORUMAK İÇİN Mİ KURULDU? **(EK.13)**

25 TEMMUZ 2019

- 40. YILINDA 19 EYLÜL 1979 İŞ BIRAKMA EYLEMİNİ

  VE TMMOB MÜHENDİS, MİMAR VE ŞEHİR PLANCILARI DAYANIŞMA GÜNÜNÜ KUTLUYORUZ **(EK.14)**

19 EYLÜL 2019

- SAMSUN ÇARŞAMBA BİYOKÜTLE ENERJİ SANTRALI

  ELEKTRİK MÜHENDİSLERİ ODASI SAMSUN ŞUBESİ ÖN RAPORU **(EK.15)**

1 EKİM 2019

- HASAN UZUNLAR BASIN AÇIKLAMASI **(EK.16)**

14 KASIM 2019

- TERMİK SANTRALDE KİRLİ OYUNA GELME! **(EK.17)**

9 ARALIK 2019

- BASIN AÇIKLAMALARI

  BIRAKIN DOĞA YAŞASIN, HALKIMIZ DOĞALLIĞI YAŞASIN **(EK.18)**

2 MART 2018

- SİNOP NÜKLEER SANTRAL İSTEMİYOR MİTİNGİ İÇİŞLERİ BAKANLIĞI TARAFINDAN YASAKLANDI! **(EK.19)**

20 NİSAN 2018

- 73 YILDIR DİNMEYEN ACI: HİROŞİMA! **(EK.20)**

6 AĞUSTOS 2018

- BU BİR İKLİM FELAKETİDİR **(EK.21)**

10 AĞUSTOS 2018

- SAMÇEP'TEN GÜVENLİK GÜÇLERİNE ŞİRKETLERİN DEĞİL HALKIN ÇIKARLARINI KORUMA ÇAĞRISI **(EK.22)**

6 ARALIK 2018

- KIZILIRMAK DELTASI YABAN HAYATI GELİŞTİRME SAHASINDA YABAN ÖRDEKLERİNİN KAÇAK AVLANMA İLE KATLEDİLMESİ

30 ARALIK 2018

- BÜLENT ŞIK YALNIZ DEĞİLDİR

4 OCAK 2019

- PLASTİK TORBANIN ARTIK PARAYLA SATILMASI TEK BAŞINA YETERLİ Mİ? KİME, NE YARAR SAĞLIYOR? **(EK.23)**

21 OCAK 2019

- TARIM ALANLARIMIZI YOK ETMEKTEN VAZ GEÇİN! AÇLIK KAPIDA!

7 ŞUBAT 2019

- ADALET MAHALLESİNDE ÇAMLIK ALANIN KORUNMASI İÇİN MAHALLE SAKİNLERİNCE TOPLANAN İMZALAR SAMSUN BÜYÜKŞEHİR BELEDİYESİNE TESLİM EDİLDİ **(EK.24)**

27 ŞUBAT 2019

- TBMM'DE HALKIN İZLEMESİNE AÇIK NÜKLEER ENERJİ KOMİSYONU KURULSUN, NÜKLEER DÜZENLEME KURULU (NDK) KAPATILSIN, NÜKLEER SANTRAL PROJELERİ İPTAL EDİLSİN!

28 ŞUBAT 2019

- MECLİSTEN JET HIZIYLA NÜKLEER MEVZUAT **(EK.25)**

1 MART 2019

- NÜKLEER MEVZUATIMIZLA BİNDİK BİR ALAMETE, GİDİYORUZ KIYAMETE **(EK.26)**

11 MART 2019

- NÜKLEERİN TEMELİ ÇÖKTÜ **(EK.27)**

8 MAYIS 2019

- FİNİKE'DE KATLEDİLEN YAŞAM SAVUNUCULARI

  BÜYÜKNOHUTÇU ÇİFTİNİ UNUTMADIK, UNUTTURMAYACAĞIZ **(EK.28)**

10 MAYIS 2019

- UYAN TÜRKİYE!

  BUGÜN UYANMAZSAN, BİR GÜN NÜKLEER RADYASYONUN ÖLDÜRÜCÜ ETKİSİ ALTINDA UYANABİLİRSİN! **(EK.29)**

15 MAYIS 2019

- SAMSUN SAHİLLERİNDE DENİZ ALARM VERİYOR **(EK.30)**

28 MAYIS 2019

- DOĞANIN TALANINA, YAĞMASINA, KİRLETİLMESİNE KARŞI GELİN 'BİRLİK'TE DİRENELİM! **(EK.31)**

1 HAZİRAN 2019

- HASANKEYF'İME DOKUNMA, KEYFİMİ KAÇIRMA

07 HAZİRAN 2019

- KENT KONSEYLERİ ETKİN BİÇİMDE HAYATA GEÇİRİLSİN, EKOLOJİK DENGELERİ GÖZETEN ANLAYIŞLA YÖNETİLSİN

13 HAZİRAN 2019

- ARAKLI SEL FELAKETİ - RANT ODAKLI İMAR VE ENERJİ POLİTİKALARI FELAKETİMİZ OLMAYA DEVAM EDİYOR!

18 HAZİRAN 2019

- HER YIL YAŞANAN FELAKETLERDEN GEREKLİ DERSLER ALINMIYOR. TERME SU TAŞKINI VE SEL OLAYI

25 HAZİRAN 2019

- SAMSUN TERME İLÇESİ SEL RAPORU **(EK.32)**

28 HAZİRAN 2019

- SİNOP VE AKKUYU NÜKLEER SANTRAL PROJELERİ DERHAL İPTAL EDİLSİN

01 TEMMUZ 2019

- 2 TEMMUZ 1993 SİVAS KATLİAMINI UNUTMADIK UNUTTURMAYACAĞIZ

02 TEMMUZ 2019

- SU ZAMMI GERİ ALINSIN

12 TEMMUZ 2019

- SASKİ SAMSUN HALKI İLE ALAY EDİYOR

05 AĞUSTOS 2019

- HİROŞİMA VE NAGAZAKİ'YE ATOM BOMBASI ATILMASININ 74. YILDÖNÜMÜNDE NÜKLEER SİLAHLANMAYA VE NÜKLEER SANTRALLARA KARŞI HALKIMIZI MÜCADELEYE DAVET EDİYORUZ! (EK.33)

6 AĞUSTOS 2019

- SASKİ SAMSUN HALKININ SAĞLIĞINI RİSKE SOKUYOR

26 AĞUSTOS 2019

- ÇARŞAMBA OVASI NİTELİKLİ TARIM ALANIDIR, KİRLETİLEMEZ

20 EYLÜL 2019

- GAZİ DEVLET HASTANESİ AĞAÇLARA KIYMAYIN

06 EKİM 2019

- ÇARŞAMBA BES ÇEVRE VE İNSAN SAĞLIĞI İÇİN TEHLİKELİDİR

12 EKİM 2019

- ÇARŞAMBA BİYOKÜTLE ENERJİ SANTRALİ İMAR PLANI DEĞİŞİKLİĞİ

14 EKİM 2019

- BELEDİYEYİ BÖYLE Mİ YÖNETİYORSUNUZ SAYIN BAŞKAN

15 EKİM 2019

- BİLİME KARŞI REFERANDUM YAPILMAZ. NE OLURSA OLSUN BU TESİS ÇARŞAMBA OVASI'NA KURULMAMALIDIR

28 EKİM 2019

- İBRAHİM ERTÜRK'E YAPILAN SALDIRIYI KINIYORUZ

02 KASIM 2019

5.2. ELEKTRONİK ORTAM

TMMOB ve EMO Genel Merkez basına açıklamaları ve Şubemizin basın açıklamaları, Çeşitli kurum ve kuruluş haberleri, Şubemiz etkinliklerinin tümü, Önemli üye haberleri,

Elektronik ortamda (e-posta, Kısa Mesaj Servisi) Üyelere ve ilgili görülen kurum ve kuruluşlara duyurulmuştur.

Ayrıca **http://emo.org.tr altında yer alan şube web sayfamız, (http://samsun.emo.org.tr)** Odamızın, Şubemizin, TMMOB'nin, Ülkemizin ve üyelerimizin gündemiyle eş zamanlı olarak güncellenmektedir

5.3. BASINDA EMO

Gazeteler:

Bu Başlık altıdaki bilgilerin bir kısmı raporumuzun EK'ler bölümünde basında Şubemiz başlığı ile eklenmiştir.

Radyo ve TV Yayınları:

Yerel Medyanın EMO politikaları doğrultusunda sesimizi ve etkinliklerimizi duyurması konusunda çalışmalar yapılmıştır.

6. EKLER

6.1. ÖNEMLİ YAZIŞMALAR

EMO 1954
TÜRK MÜHENDİS VE MİMAR ODALARI BİRLİĞİ. ELEKTRİK MÜHENDİSLERİ ODASI. SAMSUN ŞUBESİ
UNION CHAMBERS OF ENGINEERS AND ARCHITECTS OF TURKEY. CHAMBER OF ELECTRICAL ENGINEERS. SAMSUN BRANCH

Sayı : Sam-KUR03-116 Tarih:08.02.2017
Konu :YG.İŞLETME SORUMLULUĞU HK.

ÇALIK YEDAŞ İL KOORDİNATÖRLÜĞÜNE
SAMSUN

30.10.2000 tarih ve 24246 sayılı Resmi Gazete'de yayınlanarak yürürlüğe giren Elektrik Kuvvetli Akım Tesisleri Yönetmenliğinin 60. maddesi uyarınca tüm yüksek gerilimli kuvvetli akım tesislerinde sorumlu elektrik mühendisi bulunması ve ayrıca 18.03.2004 tarih ve 25406 sayılı Resmi Gazete'de yayınlanarak yürürlüğe giren Elektrik Yüksek Gerilim Tesisleri İşletme Sorumluluğu Yönetmeliği'nin 6. maddesi uyarınca; işletme sorumluluğu üstlenecek mühendislerin EMO tarafından verilen "Elektrik YG Tesisleri İşletme Sorumluluğu Yetki Belgesi" belgesine sahip olmaları ve işletmelerde tam gün ve tam yıl esasına göre çalışmaları gerekmektedir.

Ancak işletmelerde yeterli yada bu niteliklere sahip mühendisin bulunmaması durumunda işletme sorumluluğu hizmeti EMO tarafından verilen 1 kV Üstü ve 1 kV Altı Elektrik Serbest Müşavir Mühendis (SMM) Belgesi ve YG Tesislerinde İşletme Sorumluluğu Yetki Belgesine sahip mühendisler tarafından EMO onaylı sözleşme ile de üstlenilebilmektedir.

Buna göre özel trafolu YG abonelerinin bünyelerinde çalışan; yıllık onayları yapılmış, geçerlilik süresi devam eden YG Tesislerinde İşletme Sorumluluğu Yetki Belgesine sahip elektrik mühendisi veya 2017 yılı 1 kV Üstü ve 1 kV Altı Elektrik Serbest Müşavir Mühendis (SMM) belgesine sahip serbest çalışan bir elektrik mühendisi ile trafo sahibi (veya sahipleri) arasında yıl sonuna kadar geçerli olmak üzere "YG Tesislerinde İşletme Sorumluluğu Hizmet Sözleşmesi" imzalanması gerekmektedir.

Belirtilen nedenlerle ilgili mevzuat hükümleri çerçevesinde faaliyet alanınız içerisindeki yüksek gerilim abonesi trafolu firmalarda EMO tarafından onaylanmış işletme sorumluluğu hizmet sözleşmelerinin bulunması gerekmektedir.

Yukarıda bahsedilen konu ile ilgili olarak özel trafolu müşterilerinize bilgilendirme yaparak durumdan haberdar olmalarını sağlamanız konusunda gereğini saygılarımızla arz ederiz.

Yönetim Kurulu Adına
Mehmet Özdağ
Yönetim Kurulu Başkanı

TMMOB ELEKTRİK MÜHENDİSLERİ ODASI SAMSUN Şubesi 1954

2018-116-CUVBKTDF
http://belgekontrol.emo.org.tr

TÜRK MÜHENDİS VE MİMAR ODALARI BİRLİĞİ. ELEKTRİK MÜHENDİSLERİ ODASI. SAMSUN ŞUBESİ
UNION CHAMBERS OF ENGINEERS AND ARCHITECTS OF TURKEY. CHAMBER OF ELECTRICAL ENGINEERS. SAMSUN BRANCH

09/04/2018

Sayı : Sam-KUR02-239
Konu : Eğitim hk.

T.C.
SAMSUN BÜYÜKŞEHİR BELEDİYE BAŞKANLIĞI
İtfaiye Dairesi Başkanlığı
SAMSUN

İlgi:19.02.2018 tarih ve 71383826-953.09.03/1712012-88 sayılı yazınız

İlgi yazınızda tarafımızdan talep ettiğiniz "Elektrikten Kaynaklı Yangınlar ve Çıkış Nedenlerinin Tespitinin Yapılması" konulu eğitim çalışmasının hazırlıklarını bitirmiş bulunmaktayız. Eğitim ile ilgili kurumunuzun talep ettiği tarihte 2 saat süreli bir eğitim verebileceğimizi saygılarımızla arz/rica ederiz.

Yönetim Kurulu Adına
Mehmet Özdağ
Yönetim Kurulu Başkanı

TMMOB ELEKTRİK MÜHENDİSLERİ ODASI SAMSUN Şubesi 1954

2018-239-FT93CVZN
http://belgekontrol.emo.org.tr

EMO 1954
TÜRK MÜHENDİS VE MİMAR ODALARI BİRLİĞİ. ELEKTRİK MÜHENDİSLERİ ODASI. SAMSUN ŞUBESİ
UNION CHAMBERS OF ENGINEERS AND ARCHITECTS OF TURKEY. CHAMBER OF ELECTRICAL ENGINEERS. SAMSUN BRANCH

Sayı : Sam-KUR03-556 Tarih:17.12.2019
Konu :YG.İŞLETME SORUMLULUĞU HK.

TEDAŞ
YEŞİLIRMAK BÖLGE MÜDÜRLÜĞÜNE
SAMSUN

30.10.2000 tarih ve 24246 sayılı Resmi Gazete'de yayınlanarak yürürlüğe giren Elektrik Kuvvetli Akım Tesisleri Yönetmenliğinin 60. maddesi uyarınca tüm yüksek gerilimli kuvvetli akım tesislerinde sorumlu elektrik mühendisi bulunması ve ayrıca 18.03.2004 tarih ve 25406 sayılı Resmi Gazete'de yayınlanarak yürürlüğe giren Elektrik Yüksek Gerilim Tesisleri İşletme Sorumluluğu Yönetmeliği'nin 6. maddesi uyarınca; işletme sorumluluğu üstlenecek mühendislerin EMO tarafından verilen "Elektrik YG Tesisleri İşletme Sorumluluğu Yetki Belgesi" belgesine sahip olmaları ve işletmelerde tam gün ve tam yıl esasına göre çalışmaları gerekmektedir.

Ancak işletmelerde yeterli yada bu niteliklere sahip mühendisin bulunmaması durumunda işletme sorumluluğu hizmeti EMO tarafından verilen 1 kV Üstü ve 1 kV Altı Elektrik Serbest Müşavir Mühendis (SMM) Belgesi ve YG Tesislerinde İşletme Sorumluluğu Yetki Belgesine sahip mühendisler tarafından EMO onaylı sözleşme ile de üstlenilebilmektedir.

Buna göre GES projelerinde YG abonelerinin bünyelerinde çalışan; yıllık onayları yapılmış, geçerlilik süresi devam eden YG Tesislerinde İşletme Sorumluluğu Yetki Belgesine sahip elektrik mühendisi veya 2020 yılı 1 kV Üstü ve 1 kV Altı Elektrik Serbest Müşavir Mühendis (SMM) belgesine sahip serbest çalışan bir elektrik mühendisi ile trafo sahibi (veya sahipleri) arasında yıl sonuna kadar geçerli olmak üzere "YG Tesislerinde İşletme Sorumluluğu Hizmet Sözleşmesi" imzalanması gerekmektedir.

Belirtilen nedenlerle ilgili mevzuat hükümleri çerçevesinde faaliyet alanınız içerisindeki GES abonesi trafolu firmalarda EMO tarafından onaylanmış işletme sorumluluğu hizmet sözleşmelerinin bulunması gerekmektedir.

Yukarıda bahsedilen konu ile ilgili olarak özellikle GES kabullerinde işletmenin Y.G.İşletme Sorumlusu ve yapılan sözleşme ve Tescil belgesinin istenmesi hususunda gereğini saygılarımızla arz ederiz.

Yönetim Kurulu Adına
Tarık Tarhan
Yönetim Kurulu Başkanı

TMMOB ELEKTRİK MÜHENDİSLERİ ODASI SAMSUN Şubesi 1954

2019-556-C1FK96FE
http://belgekontrol.emo.org.tr

6.2. BASIN AÇIKLAMASI METİNLERİ

EK.1

Ülkemiz sayaç çöplüğüne dönecek!

Kayıp kaçağı vatandaşa ödetme derdindeler.

Enerji Tasarrufu Haftası nedeniyle bir basın açıklaması yapan EMO (Elektrik Mühendisleri Odası) Samsun Şube Başkanı Mehmet Özdağ, Ulusal Enerji Verimliliği Eylem Planı 2017 -2023 İle ülkemizin sayaç çöplüğüne dönüşeceğini ve kayıp kaçak bedelinin vatandaşa ödettirilmeye devam edileceğini söyledi.

Enerji Tasarrufu ve Enerji Verimliliğinde Çok Geride Kaldık

Enerji Tasarrufu Haftası dünyada her yıl Ocak aylarının ikinci haftası, ülkemizde ise bu yıl 11-18 Ocak tarihleri olarak kabul ediliyor.

Ülkemiz petrolde %90, doğalgazda %98 olmak üzere birincil enerji kaynakları bazında 2017 yılı rakamlarına göre toplamda %76 oranında dışa bağımlı bir ülkedir.

Elektrik enerjisi üretimi bakımından 2017 yılı ithal kaynak kullanım oranı %57 düzeyinde gerçekleşmiş bulunmaktadır. Dış Ticaret açığımızın halen çok önemli bir kısmı (2017 yılı, yaklaşık 36 Milyar USD) fosil yakıt ithalatından kaynaklanmaktadır.

Enerji verimliliği politikaları; bir taraftan ekonomik büyüme ve sosyal kalkınma ile doğrudan ilişkili olması, diğer taraftan çevrenin korunması ve toplam sera gazı salımlarının azaltılmasında oynadığı kilit rol nedeniyle tüm sektörleri yatay kesen ve herkesin sorumlu olduğu bir konudur.

Türkiye enerjisini kötü kullanan bir ülkedir.

Elektrik kayıp kaçakları, enerji yoğunluğu ve kişi başına düşen enerji üretimi gibi kriterlere bakıldığında açıkça belirtmek gerekir ki Türkiye; yenilenebilir kaynaklarını yeterince kullanmayan, ürettiği enerjiyi de kötü kullanan bir ülkedir. **Bu yüzden de enerji verimliliği/tasarrufu potansiyeli çok yüksektir.**

Ancak AKP hükümetlerince son15 yılda enerji verimliliği ve tasarrufu konusunda yasa, yönetmelik, eylem planı, strateji belgesi gibi pek çok belge yayınlamış, hedefler konulmuş ancak bunların hiç biri bırakın gerçekleştirilmeyi, yanına bile yaklaşılamamıştır.

Çünkü hazırlanan belgeler, halkın, sanayimizin ihtiyacını karşılamaktan uzak, ilgili meslek odalarının ve akademik çevrelerin ortak aklıyla hazırlanmamış, kamusal bakış açısından yoksun, belli şirket çıkarlarına odaklanmış belgeler olarak değer kazanamamışlarıdır.

Ulusal Enerji Verimliliği Eylem Planı 2017 -2023!

En son 02 Ocak 2018 Tarihli Resmi Gazete yayınlanarak yürürlüğe giren Ulusal Enerji Verimliliği Eylem Planı 2017-2023 belgesi de kendisinden öncekiler gibi ülkemizin gerçek anlamda enerji tasarrufu potansiyelini ve enerji verimliliğinde olması gereken konumu yakalamaktan uzak görünmektedir.

Elektrik enerjisi açısından enerji verimliliği adına alınması gereken önlemlerin başında üretim, iletim ve dağıtımdaki kayıpların önlenmesi gelmektedir. Kayıp kaçak oranlarının zaman zaman dağıtım şirketleri lehine revize edildiği bilinmektedir. Ayrıca dağıtım sebekelerindeki teknik kayıpların azaltılması için zorunlu periyodik bakım

faaliyetlerinin de yine dağıtım şirketleri tarafından yaptırılması denetlenerek, kamu kaynakları ile yaptırılan yeni yatırımların en aza indirilmesi de en önemli tasarruf konularından biridir.

Bu belge ile elektrik dağıtım şirketlerinin kayıp kaçak oranlarının iyileştirilmesi için gerekli önlemlerin alınması, şirketlere karşı etkin yaptırımların yapılması yerine kayıp kaçak oranlarının yüksekliği gerekçe gösterilerek nükleer santralların ve kömürlü termik santralların önünün açılması söz konusudur.

Yine bu belge ile elektrik dağıtım şebekesinde akıllı sayaçların kullanıldığı gelişmiş ölçüm altyapısı (GÖA) uygulamaları ile abonelere takılan ekonomik ömrünü henüz doldurmamış elektronik sayaçların değiştirilmesi ile ülkemizin elektronik sayaç çöplüğü olmasının yanı sıra ilgili yatırımların tarifeler üzerinden abonelere yani vatandaşa yansıtılması söz konusudur.

Ulusal Enerji Verimliliği Eylem Planı 2017-2023 belgesi; enerji dağıtım (elektrik, doğalgaz) firmalarının yeni enerji yatırımı yerine enerji verimliliğine yatırım yapmalarını özendirecek, zorlayacak tedbirlerin olmadığı, ölçme değerlendirme ve doğrulama mekanizmalarının belirlenmediği, dolayısıyla sayısal hedeflerden yoksun bir plan durumundadır. Bu haliyle kendisinden öncekiler gibi ülkemizin enerji tasarrufu potansiyelini ve verimliliğini değerlendirmekten uzak görünmektedir.

EMO Samsun Şubesi olarak ilk ve ortaokullarda enerji tasarrufu konferansları veriyoruz.

Ülkemizde de bu konuda meslek odası olarak sadece yılın bir haftasında değil hayatımızın her anında tüm kaynakları verimli ve tasarruflu kullanma bilincinin oluşturulması için elimizden gelen gayreti gösteriyoruz. Bu kapsamda Samsun'da 6 okulumuzda Enerji Verimliliği Konferans Programı düzenliyoruz.

10 Ocak 2018 Çarşamba	Saat: 13.30 Çarşamba A Tipi Kapalı Ceza İnfaz Kurumu
12 Ocak 2018 Cuma	Saat: 10.00 Kubilay İlk Okulu,
12 Ocak 2018 Cuma	Saat: 14.00 Gülsüm Sami Kefeli Orta Okulu
15 Ocak 2018 Pazartesi	Saat: 10.00 Asarcık Anadolu Lisesi
16 Ocak 2018 Salı	Saat: 10.30 Alparslan İlkokulu
17 Ocak 2018 Çarşamba	Saat: 10.30 Malazgirt İlkokulu
18 Ocak 2018 Perşembe	Saat: 14.00 Alaçam Osman Tural İmam Hatip Ortaokulu

Kısıtlı olan dünya kaynaklarının en verimli şekilde kullanılması için, ekolojik dengenin korunması için, maddi olarak bireysel ve toplumsal kazanım yaratmak için her alanda verimli yaşayan ve tasarruf bilincini bir kültür olarak yaşantımıza sokan bir toplum yaratma noktasında sorumluluğumuz olduğu bilinciyle çalışmalarımızı sürdüreceğiz.

Saygılarımızla.

11 Ocak 2018

EMO Samsun Şube

17. Dönem Yönetim Kurulu

EK.2

tmmob
TÜRK MÜHENDİS VE MİMAR ODALARI BİRLİĞİ

SAMSUN
İL KOORDİNASYON KURULU

İŞ CİNAYETLERİNİ VE İŞÇİ KATLİAMLARINI DURDURALIM!

Değerli basın emekçileri, sevgili arkadaşlar

3 Mart tarihi, ülkemizin en önemli maden facialarından biri olan ve 263 madencinin yaşamını yitirdiği 1992 Kozlu Maden Faciasının yıldönümüdür. TMMOB olarak bizler, ülkemizdeki iş cinayetlerine dikkat çekebilmek, işçi sağlığının ve iş güvenliğinin önemini vurgulamak için Kozlu Faciası'nın yıldönümünü İş Cinayetlerine Karşı Mücadele Günü olarak belirledik ve 2013 yılından bu yana her 3 Mart'ta meydanlara çıkıyoruz.

Acımasız sömürü koşulları, güvenliksiz çalışma ortamı, alınmayan tedbirler, uyulmayan kurallar ve uygulanmayan denetimler nedeniyle iş başındayken hayatını kaybeden tüm emekçilerin anıları önünde saygıyla eğiliyor, ailelerine bir kez daha baş sağlığı diliyoruz.

Ülkemizde çalışma yaşamında yaşanan ölümler uzun zamandan beri sistematik bir hal almıştır. Bu yüzden yaşanan ölümler kamuoyu tarafından kaza değil, cinayet olarak adlandırılmaktadır. Bu cinayetin failleri, kâr hırsını can güvenliğinin önünde tutanlardır. Bu durumu görmezden gelen, gerekli denetimleri yapmayan, sorumluları hak ettikleri biçimde cezalandırmayanlar da iş cinayetlerinin müşterek failleridir.

Basına yansıyan rakamlara göre geçtiğimiz yıl ülkemizde en az 2006 kişi, işyerlerinde çalışırken hayatını kaybetmiştir. Yani ülkemizde her 4 saatte bir emekçi, evine ekmek götürebilme gayretinin bedelini hayatıyla ödemektedir. Daha ucuza, daha çok ve daha hızlı üretim yapabilmek için kimileri tersanede, kimileri inşaatta, kimileri boyahanede, kimileri madende, kimileri tarla yolunda, kimisi yüksek gerilim hattında can vermektedir.

Değerli Arkadaşlar,

İş cinayetlerinin her yıl artması, ülkemizde insan hayatına verilen önemin giderek düştüğünü gösterdiği kadar, iş sağlığı ve güvenliği alanına ilişkin yasal mevzuatın ve denetimlerin yetersizliğini de gözler önüne sermektedir.

İş cinayetlerini önlemek için atılması gereken ilk adım, işçi sağlığı ve iş güvenliği konusuna kamusal bir anlayışla yaklaşmaktır. Başta, 4857 sayılı İş Kanunu ve 6331 sayılı İş Sağlığı ve Güvenliği Kanunu olmak üzere bu alana ilişkin tüm yasalar, kamusal bir bakış açısıyla yeniden düzenlenmelidir.

Her şeyden önce emekçilerin gelecek kaygısı hissetmeyeceği, güvenli bir çalışma ilişkisi yaratılmalıdır. Bunun için de İş Kanunu'nda yer alan "telafi çalışması", "denkleştirme", "çağrı üzerine çalışma", "kısmi süreli çalışma", "asıl işveren-alt

işveren ilişkisi", "geçici iş ilişkisi" gibi esnek ve kuralsız çalışma hükümleri derhal kaldırılmalıdır.

Çalışma yaşamını esnekleştiren, iş güvencesini ortadan kaldıran, işverenin işçiye karşı sorumluluklarını hafifleten, iş-işveren ilişkisini dolaylı hale getiren her türden yasal düzenleme iptal edilmelidir. Sendikal hak ve özgürlüklerin kullanılması önündeki her türden yasal ve fiili engel kaldırılarak işçilerin kendilerini örgütlü ve güvende hissetmesi sağlanmalıdır.

Değerli Arkadaşlar,

İşçi sağlığının korunması ve iş güvenliğinin sağlanması devletin ve işverenin sorumluluğundadır. Ne var ki, devlet kurumları da, işverenler de, konuya bu sorumlulukla yaklaşmamaktadır. 2012 yılında çıkarılan 6331 sayılı İş Sağlığı ve Güvenliği Kanunu'na rağmen iş cinayetlerinin her geçen yıl artması, Soma'da, Ermenek'te, Elbistan'da, Şirvan'da, Şırnak'ta, 3. Havalimanı'nda birbiri ardına yaşanan iş facialarının nedeni devletin ve işverenin bu sorumsuz tutumudur.

Eksiklikleriyle yasalaşan 6331 sayılı İş Sağlığı ve Güvenliği Kanunu, zaman içinde yapılan değişikliklerle tamamen işlevsiz hale getirilmiştir. Kanun, TMMOB ve TTB başta olmak üzere meslek örgütlerinin katkı ve önerileriyle, kamusal bir bakış açısıyla yeniden düzenlenmelidir.

Bu düzenlemeyle birlikte;

- İşyerlerine verilecek işçi sağlığı ve iş güvenliği hizmetleri bir kamu hizmeti olarak ele alınmalı, işçi sağlığı ve iş güvenliği ticari kuruluşların kâr alanı olmaktan çıkartılmalıdır.
- İşçi sağlığı ve iş güvenliği alanına ilişkin düzenleme ve denetimler Çalışma ve Sosyal Güvenlik Bakanlığı'nın yanı sıra, Sağlık Bakanlığı, üniversiteler, sendikalar, TTB ve TMMOB'den oluşan idari ve mali yönden bağımsız bir enstitü tarafından yerine getirilmelidir. Çalışma yaşamına ilişkin tüm düzenlemeler bu enstitü tarafından yeniden ele alınmalı ve kararlaştırılmalıdır.
- İşyerlerinde işçi sağlığı ve iş güvenliği alanında görev verilen mühendis ve mimarların işçi sağlığı ve iş güvenliğinin sağlanması konusundaki görevlerinin bir danışmanlık hizmeti olduğu kabullenilmeli ve asıl sorumluluğun devlet ve işverende olduğu bilinci yerleştirilmelidir.

Bizler TMMOB olarak bugüne kadar olduğu gibi bundan sonra da, insan yaşamının her şeyden önce geldiğini vurgulamaya devam edeceğiz. İşverenin kar hırsının, siyasi iktidarın politik önceliklerinin emekçilerin hayatlarını çalmasına izin vermeyeceğiz. Bu anlayışla, devlet ve işvereni işçi sağlığı ve iş güvenliği konusunda sorumlu davranmaya, tüm kamuoyunu da iş cinayetlerine karşı duyarlı olmaya davet ediyoruz.

3 Mart 2018
Türk Mühendis ve Mimar Odaları Birliği
Samsun İl Koordinasyon Kurulu

EK.3

BASINA VE KAMUOYNA

Değerli basın mensupları

Bölgemizin ve ülkemizin en anlamlı kentlerinden birinde yaşamaktayız. Gerek bulunduğu coğrafi koşullar, gerek iklimi gerek tarihi geçmişi, gerekse stratejik konumu itibari ile Samsun oldukça iyi koşullara sahip olmuştur.

Ancak geçen zaman içinde kenti yönetenlerin uyguladıkları akla, bilime, planlama ve şehircilik ilkelerine uymayan, kentin doğal, kültürel değerlerini hiçe sayan politikalar, kentin sahip olduğu değerlerden hızla uzaklaşmasına sebep olmuştur.

Son 20 yılda Samsun kenti, içinde barındırdığı yoğun yapılaşma, beraberinde gelen trafik sorunu, otopark sorunu ve yaşam alanlarının vazgeçilmezi olan aktif yeşil alan sorunu ile adeta kaderine terkedilmiş, Kent merkezlerinde insanımıza, sadece mezarlıklarda var olan yeşil alanlar bırakılmış, insanımıza yeşil alan, ölüm halinde mezarlıkta layık görülmüştür.

Dolgu alanlarında oluşturulan yeşil alanlar kent peyzajına olumlu katkılar sağlamakla birlikte, yaşam alanlarına uzaklığı, aktif kullanımlarını kısıtlamakta olup günlük kullanımlar için uygun mesafede değildir.

Kentte son yıllarda yapılan kamu binalarının yer seçimlerinde merkezi siyasetin yanlış yönlendirme ve dayatmalarının Belediye yetkilileri ve meclisleri tarafından önüne geçilememiş, Emniyet Müdürlüğü, SGK, Atakum Yüzme Havuzu, Batıpark Olimpik tesisleri gibi büyük kamu yapıları Planlama ve şehircilik ilkelerine aykırı olarak uygun olmayan alanlara inşa edilmişlerdir.

Kentin içinde bulunduğu yoğun yapılaşma ve beraberinde getirdiği altyapı, ulaşım, otopark gerçeği göz ardı edilerek, Büyükşehir belediyesine ait kent boşlukları, ranta dayalı imar hakları ile donatılarak parklar, belediye hizmet alanları, Pazar yeri ve otopark alanları Ticaret, Ticaret ve Sağlık tesisi, AVM alanlarına çevrilmiş, gerekçe olarak da yapılmış olan yatırımlara ait borçların finansmanı gösterilmiştir.

Kentin değerlerini satmak suretiyle kentin ve kentlinin geleceğini karartacak uygulamalar yatırım için gerekçe gösterilemez.

Bütün bu olumsuzluklar yetmezmiş gibi 30 haziran 2014 yerel seçimlerinin hemen ardından Samsun Büyükşehir Belediyesi Tarafından, Yerel belediyelere de haber vermeksizin, kıyı tahribatı gerekçe gösterilerek, hiçbir idari karar olmaksızın, herhangi bir plana dayalı olmayan, tamamen hukuka aykırı olarak Atakum-Kurupelit , 19 Mayıs İlçesi arası SAHİL YOLU DÜZENLEME ÇALIŞMALARI başlatılmış, büyük Bilbordlarla reklamı yapılmış, 20 gün gibi kısa bir sürede, büyük bir bölümü kıyı kenar çizgisi içerisinde bulunan, kumsalda ve yer yer deniz üzerinde kaya dolgular yapılmak suretiyle sahil doldurulmuş ve çevre katliamı yapılmıştır.

Anayasal kuruluş olan ve kamu yararına hizmet üretmek görevleri arasında sayılan TMMOB ye bağlı odalar olarak duruma tepki gösterilerek, bu hukuk dışı çevre

katliamının derhal durdurulması, kıyı kanunlarına aykırı olan SAHİL YOLU DÜZENLEME ÇALIŞMALARINDAN DERHAL VAZGEÇİLMESİ istenmiştir.

Samsun Büyükşehir Belediyesi yapılan çalışmalar hususunda ülkemizin en yetkin kurumu olan Türk Mühendis ve Mimar Odaları Birliğine bağlı Meslek odalarının uyarılarını adeta yok sayarak, yaptığı sahil yolunu kamufle edebilmek için bilbordlarda sadece SAHİL YOLO ÇALIŞMALARI cümlesinden YOLU ibaresinin üzerini boyatmak suretiyle, çalışmaların SAHİL DÜZENLEME ÇALIŞMALARI olduğu algısını yaratmaya çalışmıştır.

Yapılan çalışmalarla ilgili olarak ilgili belediye başkanları hakkında savcılığa suç duyurusunda bulunulmuş, benzeri çevre katliamlarının hukuksuz bie zeminde yürütülmesini yadırgamayan ve hukuku kendi önünde engel kabul eden AKP hükümeti, soruşturma izni vermemiştir.

Kamuoyunda yarattığı tepkiler karşısında Samsun Büyükşehir belediyesi, uygulama alanına ait acele, 1/5000 nazım plan ve 1/1000 uygulama imar planı hazırlatmış, planlara yaptığımız itirazlar meclis komisyonlarında görüşülürken yaptığımız itiraz konuşmamızda, meclis iradesinin yapılmakta olan hukuksuz bir çevre katliamının onaylatılması doğrultusunda kullanılmasının doğru olmadığını ifade etmeye çalışsak da, kent için bu kadar önem arz eden bir plan hiç tartışılmadan bazı muhalefet üyelerinin karşı oyu ile hem komisyondan hem de meclisten jet hızı ile 15/05/2016 tarihinde geçirilmiştir. Meclis her zaman olduğu gibi halkın iradesini yansıtacak tavır yerine tek karar vericilerin ben yaptım oldu yönündeki keyfi iradesi yönünde tavır koymuştur.

Bu kararına TMMOB ye bağlı Odalardan Mimarlar Odası, İnşaat Mühendisleri Odası ve Elektrik Mühendisleri Odası olarak Samsun İdare Mahkemesinde dava açtık.

Samsun 2. İdare mahkemesinde görülen davada bilirkişilerin verdiği raporda kısaca

-Geliştirilen imar planı kararlarının kamu yararı taşıdığı

-Özel hukuk kurallarına riayet edilerek hazırlandığı

-Dava konusu alanın kent merkezinden başlayarak şehrin batı yönünde kıyı düzenlemelerinin bir devamı niteliğinde projelendirildiğinin anlaşıldığı

-20 m. En kesitindeki yolun yaya yolu olduğunun anlaşıldığı

-Kıyıda yapılan dolguların yer yer sahilde çirkin görüntü oluşturduğu, bu dolgunun sahil yolu yapmaktan ziyade, denizin aşındırmasının ve özel mülklere zararın önlenmesi olduğu

-Bütün bu tespitler ışığında dava konusu plan değişiklerinin İmar ve Kıyı Mevzuatına, planlama ve şehircilik ilkelerine, kamu yararına ve çevresel değerlerin korunmasına ilişkin yaklaşımlara uygun ve uyarlı olduğu görüş ve kanaatine varılmıştır.

Denilmek suretiyle görüş oluşturulmuş ve bu görüşler doğrultusunda mahkeme yapılan planda hukuka aykırılık bulunmamaktadır doğrultusunda hüküm vermiştir.

Verilen kararı hukuka uygun bulmadığımız kanaati ile, karar Danıştay' da temyiz edilmiştir.

Danıştay Altıncı dairesi oy birliği ile,

Danıştay Tetkik Hakimi

Düşüncesi:

"Dava konusu imar planı değişiklikleri yaya yolu planlamasına ilişkin ise de, anılan yolun en kesitinin 20 metre genişliğinde belirlenmesi, sahil şeridi boyunca kesintisiz oluşu, ortasında yeşil refüje ve bazı kısımlarda kaldırıma yer verilmesi, fiilen beton satıh kaplaması yapılması dikkate alıdığındayaya yolu standartlarının oldukça üstünde olduğu ve bu haliyle taşıt yolu olarak kabulünün gerektiği açık olup, mevzuat hükümleri uyarınca sahil şeridinin birinci bölümünde yeni taşıt yollarının açılamamaktadır. Anılan yol ise, bazen kıyı kenar çizgisinin dışında, bazen kıyı kenar çizgisi ile Karadeniz arasında ve bazen de denize bitişik olarak planlanmıştır ve bu kısımlarda taşıt yolu yapılmasıbir yana, yaya yolu planlaması yapılması dahi mümkün değildir bunun yanında, planlama alanının, dolgu planı sınırlarını da kapsadığı, bu alanlarda imar planı değişikliğinin Bakanlıkça onaylanacak dolgu planı kapsamında yapılabileceği, Çevre ve Şehircilik İl Müdürlügünün 31-07-2014 tarihli, 5768 sayılı yazısında belirtilmiştir.

Ayrıca, dosya kapsamında dava konusu imar planlarının lejantlarına rastlanmadığından planlama alanında yer alan MK gösteriminin plan lejantları ile mi getirildiği yoksa plan notu olarak mı belirlendiği anlaşılamamaktadır.

Bu durumda, Çevre ve Şehircilik il Müdürlüğünün anılan yazısı da dikkate alınarak, planlama alanının dolgu planı sınırları içerisinde yer alıp almadığı, MK gösteriminin nasıl yapıldığı hususlarının araştırılması suretiyle ilgili mevzuat hükümleri uyarınca yeniden bir karar verilmek üzere eksik incelemeye dayalı idare Mahkemesi kararının bozulması",

kararı verilmiştir. Basına ve kamuoyuna saygı ile sunulur**.**

25 Mayıs 2018

TMMOB

Mimarlar Odası-İnşaat Mühendisleri Odası –Elektrik Mühendisleri Odası-Ziraat Mühendisleri Odası- Çevre Mühendisleri Odası

EK.4

ELEKTRİK MÜHENDİSLERİ ODASI SAMSUN ŞUBE BASIN AÇIKLAMASI

ELEKTRİĞE BAŞKANLIK ZAMMI GELDİ

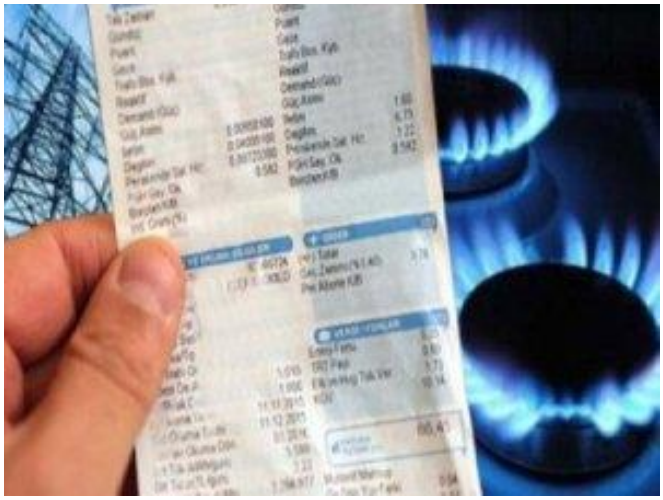

Merkez Bankası`nın yıllık enflasyon hedefini yüzde 13.4 olarak açıkladığı gün, elektrik üreticilerine BOTAŞ`ın sattığı doğalgaz fiyatlarına yüzde 49.5 ve elektrik fiyatlarına da enflasyon hedefini yalanlayan zamlar yapıldı. Yeni zamla birlikte elektrik fiyatlarında konutlar için bu yılki artış yüzde 22`yi bulurken, diğer tarife gruplarında da yüzde 25`lerin üzerine yükseldi. Konut kullanıcılarının elektrik fiyatlarına 1 Ağustos`tan itibaren geçerli olmak üzere yapılan yüzde 9`luk artışla 230 kilovatsaatlik asgari elektrik tüketimi olan bir ailenin aylık faturası 116 liraya çıktı. Böylece Aralık 2017`de aynı tüketim için 95 lira ödeyen bir aile artık 21 lira daha fazla ödeme yapmak zorunda kalacak.

24 Haziran seçimlerinin ardından geçilen "Türk Tipi Başkanlık Sistemi" ile tüm kamu kurumlarını bir taraftan dağıtıp bir taraftan da yetkileri tekelleştiren yapılaşma elektrik fiyat sistemini de vurdu. Yüksek Planlama Kurulu`nun 14 Şubat 2008 tarihli kararı kapsamında 10 yıldır uygulanan ve otomatik fiyatlandırma mekanizması olarak bilinen "Maliyet Bazlı Fiyatlandırma" nın dışına çıkılarak, 3 aylık dönem beklenmeden elektriğe zam yapıldı. 1 Ocak, 1 Nisan, 1 Temmuz ve 1 Ekim tarihlerinden itibaren geçerli olmak üzere çeyrek dönemler halinde yapılan elektrik fiyatları ayarlaması, 1 Ağustos`tan geçerli olmak üzere yapılan elektrik zammıyla fiilen ortadan kalktı. OHAL uygulamasını kalıcılaştıran düzenlemenin yürürlüğe sokulduğu gün elektrik fiyatlarına da olağanüstü zam yapılmış oldu.

1 Temmuz 2018`de elektrik fiyatları değiştirilmezken, 1 Ağustos`tan itibaren geçerli olmak üzere dünkü ikinci mükerrer Resmi Gazete' de yayımlanan EPDK kararıyla, vergi-fon ve kesintiler hariç olmak üzere elektrik fiyatlarına farklı abone gruplarına göre değişen yüzde 9 ile 15 arasında zamlar yapıldı. Konutların kullandığı elektrik için;

- "Çıplak enerji bedeli ve perakende hizmet bedelini" kapsayan perakende enerji bedeli kalemine yüzde 9.25;

- "İletim hizmet bedeli, dağıtım hizmet bedeli ile kayıp ve kaçak tüketim bedelini" kapsayan dağıtım bedeli kalemine yüzde 8.5 olmak üzere fon, vergiler ve kesintiler hariç toplam yüzde 9 zam yapılmış oldu.

1 Ağustos`tan itibaren geçerli olan bu zamla birlikte konut kullanıcıları Aralık 2017`de 33.18 kuruşa aldıkları 1 kilovat saat elektrik için 40.46 kuruş ödemek zorunda kalacaklar. Böylece 230 kilovat saatlik asgari tüketim için 4 kişilik bir ailenin aylık ödemesi gereken elektrik faturası da 94.75 liradan yüzde 22 artışla 115.62 kuruşa çıktı.

Elektrik fiyatlarına yapılan zam oranı; sanayi, ticarethaneler, tarımsal sulama, aydınlatma ve genel aydınlatma için daha da yüksek düzeyde gerçekleşti. Alçak gerilimden elektrik alan aboneler içinde yılbaşından itibaren en yüksek elektrik zammı; tarımsal sulama tarifesinde gerçekleştirildi. Bugünden itibaren geçerli olan yüzde 13.9`luk zamla birlikte çiftçiler bu yıl elektriği yüzde 27.2 zamlı kullanacaklar. Tarımsal sulamaların arttığı dönemde yapılan zam tarımsal üretimi olumsuz etkileyeceği gibi temel besin maddelerinde de enflasyonu artırıcı bir etki yapacak.

Sanayi aboneleri için yüzde 14`lük zamla yılbaşından itibaren kümülatif olarak yapılan elektrik fiyat artışı yüzde 26.7`ye ulaşmış oldu. EPDK kararıyla 1 Nisan 2018`den itibaren uygulanmaya başlanan son kaynak tedarik tarifesiyle büyük sanayi kuruluşlarının elektrik fiyatlarına da zaten yüksek oranlı zamlar, aylık olarak yansıtılır hale getirilmişti. Ticarethanelerde 1 Ağustos`tan geçerli yüzde 13.9`luk artışla, 2017 yılsonuna göre yapılan zam oranı yüzde 27.1`e tırmandı.

Tarife grupları içinde en yüksek zam; görevli tedarik şirketinden enerji alan iletim sistemi kullanıcılarına yapıldı. Bu gruba Ağustos 2018`den itibaren geçerli yüzde 15.9 oranında yapılan zamla yılbaşından itibaren gerçekleşen elektrik fiyat artışı yüzde 29`u aştı.

Başkanlık yapılanmasıyla TETAŞ lağvedilip EÜAŞ' a devrolurken, kayıp ve kaçak enerji tüketimleri ile genel aydınlatma tüketimlerini karşılamak üzere dağıtım şirketlerinin TETAŞ yerine artık EÜAŞ' tan satın almak zorunda oldukları elektrik fiyatları da yine dünkü Resmi Gazete`nin ikinci mükerrer sayısında yayımlanan EPDK kararıyla zamlandırıldı. Devlet bütçesinden karşılanan genel aydınlatma giderlerine seçimler öncesinde TETAŞ üzerinden sağlanan "gizli sübvansiyon" 1 Ağustos 2018 itibarıyla kaldırıldı. Aydınlatma için EÜAŞ' ın elektrik satış fiyatı, 1 Nisan 2018`de yayımlanan tarifeye göre yüzde 16.75 zamla 25.46 kuruşa çıkarıldı. Kayıp ve kaçak elektrik tüketimleri için yapacağı elektriğin satış fiyatı da yüzde 23.1 oranında zamla 17.36 kuruşa yükseldi. Kayıp ve kaçak tüketim için yapılan elektrik satış fiyatları seçimlerden önce Nisan ayında yüzde 21.7 oranında aşağı çekilerek 18 kuruştan 14.1 kuruşa indirilmişti. EÜAŞ' ın yaptığı zamlar; EPDK`nın kararıyla nihai tarife gruplarındaki aydınlatma ve genel aydınlatmaya yüzde 13.86 ve 13.90 oranlarında yansıtıldı.

Doğalgaz ve elektrik fiyatlarında yaşanan bu gelişmeler, yıllardır sürdürülen dışa bağımlı enerji politikalarının sonucudur. "Yerli ve milli" söyleminin perde arkasında ithal kaynakların egemenliği devam etmektedir. Cari açık üzerinde de büyük etkisi olan enerji ithalatı kapsamında kurdaki yükselmeler, seçim sonrasında zam yağmuru

olarak fiyatlara yansıtılmaktadır. Enerjinin sanayinin ana girdisi olduğu dikkate alındığında ülke ekonomisi büyük bir açmaza sokulmuş bulunmaktadır. Enerjiye yapılan zamlar iğneden ipliğe yeni zamların da tetikleyicisi olacaktır. İnsanların günlük ihtiyaçlarını karşılamalarını doğrudan etkileyecek bu zamlar, günümüzde temel insan hakları kapsamında sayılan enerji kullanım hakkını da büyük ölçüde kısıtlayacaktır. Yine yapılan zamlar, özelleştirme ve serbestleştirme politikaları adı altında dış borçla büyütülen enerji sektörünün de girdiği krizin göstergesidir.

Enerji politikalarının iflas ettiği kabul edilip, artık kamu yararına uygulamalara geçiş yapılması bu krizden çıkış için zorunludur.

2 Ağustos 2018

ELEKTRİK MÜHENDİSLERİ ODASI

SAMSUN ŞUBE YÖNETİM KURULU adına

Murat KARDAŞ

Yönetim Kurulu Başkanı

1 Ağustos 2018'den İtibaren Konutlar İçin Asgari Tüketim Üzerinden Aylık Elektrik Faturası-TL	**Aylık Tüketim (kWh)**	**01.08.2018 Birim Fiyat**	**230 kWh'lik Asgari Tüketim Üzerinden Fatura-TL**
Perakende Enerji Bedeli (Çıplak Enerji Bedeli+ Perakende Hizmet Bedeli)	230	0,267294	61,48
Dağıtım Bedeli (İletim+ Dağıtım + Kayıp ve Kaçak Bedeli)	230	0,13732	31,58
Fon ve vergiler hariç fiyat		0,40461	**93,06**
Enerji Fonu	1	1,00	0,61
TRT Payı	2	2,00	1,23
Bel. Tük.Ver.	5	5,00	3,07
KDV Öncesi Toplam			**97,98**
KDV	18	18,00	17,64
Genel Toplam TL			**115,62**

EK.5

19 EYLÜL TMMOB MÜHENDİS, MİMAR VE ŞEHİR PLANCILARI DAYANIŞMA GÜNÜNÜ KUTLUYORUZ

Bugün 19 Eylül TMMOB Mühendis, Mimar ve Şehir Plancıları Dayanışma günü. 19 Eylül 1979 tarihinde TMMOB'nin çağrısıyla Türkiye'nin 55 farklı ilinde, 740 işyerinde gerçekleştirilen iş bırakma eyleminin 39. Yıldönümü. Mühendis, mimar ve şehir plancılarının hayatın her alanında, üretimin her aşamasında önemli bir yer tuttuğunu gösteren bu eylem, TMMOB'nin mücadele tarihinde önemli bir yer tutmaktadır.

19 Eylül tarihi, maden ocaklarından enerji santrallerine, fabrikalardan tarlalar, şantiyelerden bürolara dek hayatın her alanında çok zor koşullar altında görev yapan mühendis, mimar ve şehir plancılarının meslek onurlarına, özlük haklarına ve alın terlerine sahip çıktıklarını ilan ettikleri tarihtir.

19 Eylül tarihi, bu ülke için düşünen, planlayan, üreten mühendis, mimar ve şehir plancılarının kendi öz güçlerinin farkına vardığı tarihtir.

19 Eylül tarihi, mühendis, mimar ve şehir plancılarının yaşadıkları ülkenin geleceği hakkında söz sahibi olduklarını gösterdikleri tarihtir.

Bu yüzden bu anlamlı gün, "TMMOB Mühendis, Mimar ve Şehir Plancıları Dayanışma Günü" olarak kutlanmakta ve her yıl yeniden hatırlanmaktadır.

Değerli Arkadaşlar;

Bundan 39 yıl önce yapılan iş bırakma eyleminin temel talebi çalışma koşullarının iyileştirilmesi ve insanca yaşanabilecek bir ücret olmuştu. Aradan geçen 39 yıla rağmen, bu temel sorunun hiç değişmeden devam ettiği görülmektedir. Mühendis, mimar ve şehir plancıları günümüzde de gerek kamuda gerekse özel sektörde kötü çalışma koşulları altında, yetersiz ücretlerle çalışmaya devam etmektedir.

İşsizlik, hayat pahalılığı, düşük ücretler, güvencesizlik, özlük hakları ve örgütlenme sorunları ülkemizde çalışan mühendis, mimar ve şehir plancılarının öncelikli sorunları olmaya devam etmektedir. İçinde bulunduğumuz derin ekonomik kriz, tüm halkımızın olduğu gibi emeğiyle geçinen mühendis, mimar ve şehir plancılarının da hayatlarını zorlaştırmaktadır.

Son birkaç gündür kamuoyuna yansıyan, Türkiye'nin en büyük şantiyesi 3. havalimanındaki çalışma ve yaşam koşulları, ülkemizde emekçilerin içinde bulunduğu zor koşulların aynasıdır. Daha fazla sömürü uğruna insanların hayatlarını hiçe sayan bu insanlık dışı çalışma koşulları derhal düzeltilmelidir.

Bu zor çalışma koşullarına rağmen, mühendis, mimar ve şehir plancılarının emeği değersizleştirilmeye devam etmektedir. Bilimi, tekniği ve yaratıcı fikirleri sistematik olarak değersizleştiren bu politikalar sadece teknik elemanların yaşamlarını değil, ülkemizin geleceğini de tehdit etmektedir. Bugün içinde bulunduğumuz krizin nedeni, üretim yerine ranta; sanayileşme yerine inşaata; teknoloji yerine betona; planlı kalkınma yerine sıcak para akışına dayalı bir ekonomik yapı kurulmasıdır. Yanlış

ekonomi politikaları sonucu ortaya çıkan bu krizin bedelini, emeğiyle geçirenler değil, bu krizi ortaya çıkaranlar ödemelidir.

Değerli Arkadaşlar;

Ülkemizdeki mühendis, mimar ve şehir plancılarının bugün karşı karşıya olduğu sorunlar sadece ekonomik sıkıntılar değildir. Kontrolsüz yetkilerle donatılmış tek adam rejimi altında özlük haklarımız da giderek budanmaktadır.

Birliğimiz ile SGK arasındaki yapılan asgari ücret protokolünün SGK tarafından tek taraflı olarak feshedilmesiyle yeni bir boyut kazanan özlük haklarımıza yönelik saldırılar, sistematik biçimde artmaktadır.

Mayıs ayında çıkartılan İmar Affı yasasında yer alan bir madde ile “teknik öğretmen, tekniker ve teknisyenlerin” Yardımcı Kontrol Elemanı adı atında yapı denetim sistemine eklenerek, mühendislik mesleğinin uygulama alanlarından birisi daha farklı meslek gruplarına açılmıştır. Yapı Denetim sistemi teknikerlere açılırken, KHK’lar ile hukuksuz biçimde kamudan ihraç edilen mühendis, mimar ve şehir plancılarının yapı denetim şirketlerinde görev yapmaları engellenerek bu arkadaşlarımızın yaşadıkları mağduriyet daha da artırılmıştır.

Meslek alanımıza ilişkin saldırıların son örneklerinden birisi de, yapı ruhsatlarındaki proje müelliflerinin imza gerekliliğinin kaldırılması olmuştur. Meslektaşlarımız hak ve yetkilerini kaybetmesine neden olan bu uygulama uzun yıllardır mücadele ettiğimiz “sahte proje müellifliği” nin ve sorunlu- denetimsiz projelerin önünü açmıştır.

Tüm bu düzenlemeler, sadece meslek alanlarımızı hedef almakla kalmıyor, halkın iyi ve güvenli mühendislik, mimarlık, şehir plancılığı hizmeti almasını da engelliyor. Bu durumun toplumumuza maliyeti, daha güvensiz yapılar, daha fazla yıkım, daha çarpık bir kentleşme olarak yansımaktadır.

Değerli Arkadaşlar,

Mühendis, mimar ve şehir plancılarının mesleki hak ve çıkarlarını korumak aslında tüm toplumun geleceğini korumak demektir. Çünkü bizim meslek alanımız, toplumun ortak yaşamının üretimini ve devamlılığını sağlamaktadır. Bizler bu anlayışlar, mesleğimize ve meslektaşlarımıza sahip çıkarken, ülkemizin ve toplumumuzun ortak geleceğine de sahip çıkıyoruz.

Tek adam rejimi, birliğimizin bu toplumcu rolünden ve tavrından açık biçimde rahatsız olmaktadır ve bunu her fırsatta dile getirmektedir. Temmuz ayı içerisinde yayınlanan 5 Numaralı Cumhurbaşkanlığı Kararnamesi ile birlikte, Devlet Denetleme Kuruluna anayasaya ve yasalara aykırı yetkiler tanınarak, Birliğimiz ve diğer emek-meslek örgütleri baskı altına alınmaya çalışılmaktadır.

Devlet Denetleme Kurulunun bir denetleme organı olmaktan çıkartılarak adeta yargı organı biçiminde hareket etmesini sağlayan bu düzenleme, sadece meslek örgütümüzü hedef almamakta, mahkemelere ait olan yargı yetkisinin alenen gasp edilmesi anlamına da gelmektedir.

Değerli arkadaşlar,

Meslek alanımızı, meslektaşlarımızı ve meslek örgütlülüğümüzü hedef alan bu saldırılar karşısında sessiz kalmayacağız. 19 Eylül 1979'un 39. yılında bir kez da hatırlatmak isteriz ki, bu ülkenin onurlu ve direngen mühendis, mimar ve şehir plancıları vardır ve yaşanan bu haksızlıklara, bu saldırganlığa asla boyun eğmeyecektir.

Bu anlayış ve kararlılıkla 19 Eylül Mühendis, Mimar ve Şehir Plancıları Dayanışma Gününü bir kez daha kutluyoruz.

Yaşasın TMMOB Örgütlülüğü!

Yaşasın Mücadelemiz!

19 Eylül 2018

Türk Mühendis ve Mimar Odaları Birliği
Samsun İl Koordinasyon Kurulu

EK.6

ELEKTRİK MÜHENDİSLERİ ODASI BASIN AÇIKLAMASI
SANAYİYE 1 AYDA REKOR ZAM GELDİ: YÜZDE 18

Ağustos ve Eylül aylarında yüzde 14`er düzeyinde fiyat artışı yapılan sanayi, ticarethane ve tarımsal sulama abonelerinin kullandığı elektriğe Ekim ayında yüzde 18 zam yapıldı. Böylece yılbaşından itibaren elektriğe yapılan zam; sanayi, ticarethane ve tarımsal sulama kullanıcıları için yüzde 70`i aştı. Konut kullanıcılarının elektrik faturasına ise 1 Ekim`den itibaren geçerli olmak üzere yüzde 8.72 zam yapıldı. Bu zamla birlikte hanelerin aylık elektriğe ödedikleri fatura 2017 yılsonuna göre bu yıl yüzde 44.9 artmış oldu. Yapılan yeni zamla asgari 230 kilovatsaatlik tüketim üzerinden 4 kişilik bir ailenin aylık elektrik faturası 137 lirayı geçerken, geçen yıla göre aynı elektrik tüketimi için 42.6 lira daha fazla ödenmesi gerekecek.
Enerji fiyatları için 3`er aylık dönemler halinde uygulanan maliyet esaslı fiyatlandırma mekanizmasının fiilen ortadan kaldırılarak, "her ay zam" düzenine geçilmesinin ardından elektriğe bir kez daha yüksek oranlı zam yapıldı.
Resmi Gazete`nin bugünkü mükerrer sayısında EPDK`nın yayımladığı tarife tablolarına göre 1 Ekim 2018`den itibaren geçerli olan yüksek zamlar; çıplak enerji bedeli ve perakende hizmet bedelini kapsayan perakende enerji bedellerine yapılan zamlardan kaynaklanmaktadır. Tek terimli alçak gerilim aboneleri arasında yüzde 14 ile 27 arasında değişen oranlarda perakende enerji bedeline yapılan zam, özellikle doğalgaz fiyatlarındaki artış da dahil olmak üzere elektrik üretim maliyetlerindeki artışı yansıtmaktadır. Kayıp ve kaçak, iletim hizmeti ve dağıtım hizmeti bedellerini içeren dağıtım kaleminde ise yüzde 3`lük bir indirim yapılmıştır.
Yeni zamlarla birlikte faturalara yansıtılan elektrik fiyatları kilovatsaat başına; ticarethanelerde 57.1, aydınlatmada 52.96, tarımsal sulamada 50.26, sanayide 49.68, konutlarda 47.85, şehit aileleri ve muharip malul gazilerde 22.89 kuruşa çıktı. 39.52 kuruş olan genel aydınlatma bedeli ise 39.11 kuruş olarak belirlendi. Geçen yıl sonuna göre bakıldığında; fon ve vergi kesintileri hariç olan bu fiyat düzeyleriyle her 100 kilovat saat tüketim için sanayi kullanıcılarından 20.61 lira, ticarethanelerden

23.62 lira, meskenlerden 14.67 lira, şehit aileleri ve muharip malul gazilerden 6.93 lira, tarımsal sulama abonelerinden 20.81 lira, aydınlatma giderleri için kamu bütçesinden 21.81 lira daha fazla tahsilat yapılacak.
Bir evdeki asgari tüketim üzerinden 4 kişilik bir ailenin 230 kilovat saat elektrik harcadığı dikkate alındığında, fon ve vergi kesintileri de eklendiğinde konutların aylık faturası 137 liraya çıkacak. Geçen ay yapılan zamla aynı faturanın 126 lira olduğu göz önüne alınırsa, 1 ay içinde gelen zam 11 lirayı geçiyor. Geçen yıla göre ise konutların elektrik faturalarındaki artış 42.6 TL`ye ulaştı.
Elektrik fiyatlarına yapılan rekor düzeydeki zamlar, ekonominin temel girdisi olması nedeniyle pek çok üründe de fiyat artışlarına neden olacaktır. Türkiye`nin içinde bulunduğu kriz ortamında bu zamlar ve getireceği enflasyon artışlarının ekonomide yaşanan sıkıntıları daha da büyüteceği açıktır. Sorunların temelinde yıllardır sürdürülen yanlış ve dışa bağımlı enerji politikalarının büyük etkisi vardır. "Yerli ve milli" söyleminin arkasında ithal kaynakların egemenliği devam etmekte, özelleştirme ve serbestleştirme politikaları adı altında dış borçla büyütülen enerji sektörünün yaşadığı kriz giderek derinleşmektedir. Bugüne kadar sürdürülen yanlış politikalardan artık vazgeçilmeli, elektrik hizmeti kamusal bir anlayışla sunulmalı, bu çerçevede elektrik fiyatları da günübirlik çıkarlar ve piyasadaki etkin lobilerin taleplerine göre değil, kamu yararı doğrultusunda belirlenmelidir.

KONUTLAR İÇİN ASGARİ TÜKETİM ÜZERİNDEN AYLIK ELEKTRİK FATURASI-TL (230 kWh`lik asgari tüketim üzerinden)						
	Aylık Tüketim (kWh)	31.12.2017		1.10.2018		2017-2018 Artış %
		Birim Fiyat	Fatura-TL	Birim Fiyat	Fatura-TL	
Perakende Enerji Bedeli (Çıplak Enerji Bedeli+ Perakende Hizmet Bedeli)	230	0,216100	49,70	0,345298	79,42	
Dağıtım Bedeli (İletim+ Dağıtım + Kayıp ve Kaçak Bedeli)	230	0,115732	26,62	0,133206	30,64	
Fon ve vergiler hariç fiyat	230	0,331832	76,32	0,478504	110,06	
Enerji Fonu (%)	1		0,50	1	0,79	
TRT Payı (%)	2		0,99	2	1,59	
Bel. Tük.Ver. (%)	5		2,49	5	3,97	
KDV Öncesi Toplam			80,30		116,41	
KDV (%)	18		14,45	18	20,95	
Genel Toplam TL			94,75		137,36	44,97

1 Ekim 2018
Elektrik Mühendisleri Odası
Samsun Şubesi Yönetim Kurulu

EK.7

Enerji Piyasası Düzenleme Kurumu (EPDK) tarafından açıklanan, 1 Ocak 2019 tarihinden geçerli olan ve vatandaşa "müjde" olarak sunulan elektrikte yüzde 10 indirim kararının perde arkasında, dağıtım şirketlerine çifte kıyak yapıldığı ortaya çıktı.

Tüm abone gruplarında perakende enerji bedeli Ekim 2018'e göre değişik oranlarda düşürülürken; iletim, dağıtım, kayıp ve kaçak bedelinden oluşan dağıtım bedeli yüzde 15.7 artırıldı. Ayrıca devlet kurumu olan Elektrik Üretim AŞ. nin dağıtım ve tedarik şirketlerine satış yaptığı toptan enerji bedellerinde %27.2 indirim yapıldı. Böylece şirketlerin karı korunurken; sanayi, ticarethane, tarımsal sulama ve aydınlatma tarifeleri cüzi de olsa zamlandı.

Basına ve Kamuoyuna

Elektrik Dağıtım Şirketlerine Çifte Kıyak

01.01.2019 tarihinden geçerli olan elektrik tarifelerinde; sadece mesken tarifesine % 10'luk indirim uygulanmış, elektrik enerjisini temel girdi olarak kullanan sanayi grubu aboneleri ile ticarethane ve tarımsal sulama gruplarındaki aboneler söz konusu indirimden yararlandırılmamıştır.

Bu tarifeyle birlikte son 13 ayda abone gruplarına göre vergi, fon ve paylar hariç elektrik fiyatlarındaki net artış; mesken %30.54, ticarethane %71.04, sanayi %71.0, tarımsal sulama %71.12, aydınlatma 70.49 olarak gerçekleşmiştir.

Son tarifede Enerji Bedellerinde abone gruplarına göre; Mesken %19.2, Sanayi %3.9, Ticarethane %4.5 oranında indirimler yapılmasına rağmen tüm abone gruplarında **Elektrik Dağıtım Bedellerine %15.7 zam yapılarak** enerji maliyetindeki ucuzlamanın özel dağıtım şirketlerine kar olarak aktarılması sağlanmıştır.

Elektrik Dağıtım Şirketlerine yapılan kıyak bununla da kalmamıştır.

Bir kamu kurumu olan Elektrik Üretim AŞ (EÜAŞ)'ın toptan satış enerji birim bedeli 17,36 Kr/kWh'tan, 4,7265 kuruş indirim yapılarak 12,6335 Kr/kWh'a düşürülerek bir önceki dönem toptan satış tarifesinden %27.2 oranında indirime gidilmiştir.

2017 yılında EÜAŞ'ın, kayıp/kaçak enerji ile aydınlatma tüketimlerini karşılamak üzere dağıtım şirketlerine 36,6 milyar kWh, görevli tedarik şirketlerine de 74,8 milyar kWh olmak üzere toplamda 111,4 Milyar kWh satış yaptığı göz önüne alındığında; 2017 yılı verileri baz alınarak yapılan hesaplamada, kamu üretim şirketi olan EÜAŞ'ın yapmış olduğu 4,7265 Kr/kWh'lik indirim ile dağıtım ve görevli tedarik şirketlerine yıllık bazda toplam 5-5,5 Milyar TL'lik bir destek sağlandığı görülmektedir.

Böylece başta mesken tarifesi olmak üzere tüm abone gruplarının enerji bedellerinde yapılan indirimler EÜAŞ toptan satış tarifesinde yapılan indirim ile sübvanse edilmeye çalışılmıştır.

Sonuç olarak Enerji Bakanlığının, vatandaşa "müjde" olarak sunduğu yüzde 10 indirim kararının perde gerisinde, şirketlerin karını artıracak bir tarifeyi daha uygulamaya koyduğu görülmüştür. Dağıtım bedellerine yapılan yüzde 15.7`lik zammın, iletim sistemi kullanım bedeli dışındaki büyük kısmı elektrik dağıtım şirketlerinin kasasına gidecektir.

2018 yılında kur artışı, piyasa dengesi gibi gerekçelerle elektrik fiyatlarına çok yüksek oranlarda artışlar yapılmıştır. Ancak son birkaç ayda dolar kurundaki düşüş doğrultusunda kamuoyunda fiyatların indirilmesi yönünde oluşan baskıyı karşılamak ve yerel seçimler öncesinde oy toplamak için gidilen bu indirim kararıyla "bir taşla iki kuş vurmaya" çalışan Bakanlık, bizleri yine şaşırtmamıştır.

Elektriğin temel bir insan hakkı olduğu ve ekonominin ana girdisini oluşturduğu dikkate alınarak, enerji piyasasında kar esaslı piyasa politikaları yerine ülkemiz kaynaklarının en iyi şekilde değerlendirileceği, kamu yararını esas alan siyasi ve ticari müdahalelerden uzak özerk bir yapıya geçilmelidir.

Saygılarımızla.

8 Ocak 2019

Elektrik Mühendisleri Odası
Samsun Şube Yönetim Kurulu adına
Murat KARDAŞ
Yönetim Kurulu Başkanı

EK.8

EMO’dan Yangın Uyarısı;
Elektrik kaynaklı yangınlar önlenebilir.

Elektrik Mühendisleri Odası (EMO) Samsun Şube Başkanı Murat Kardaş basın açıklaması yaparak; elektrik kaynaklı yangınların önlebilir olduğunu belirterek “günün koşullarının gerisinde kalan ve teknolojik gelişmeleri karşılayamayan Elektrik İç Tesisleri Yönetmeliği güncellenmelidir” dedi.

Mevcut yönetmeliğin atölyeler, fabrikalar ve endüstriyel tesisleri için yetersiz kaldığını belirten Kardaş, “EMO tarafından bilim çevreleri ile birlikte hazırlanan güncellenmiş yönetmelik taslağı 12 yıldır siyasi gerekçelerle ETKB’da bekletilmektedir” dedi.

Basına ve Kamuoyuna

Elektrik İç Tesisleri Yönetmeliği Güncellenmelidir

Elektrik İç Tesisleri Yönetmeliği, ilk kez 29 Aralık 1954 tarihinde Elektrik İç Tesisat Talimatnamesi ve Fennî Şartname adı ile, son versiyonu ise Elektrik İç Tesisleri

Yönetmeliği olarak 04.11.1984 tarihinde yayınlanmıştır. 1996 yılından bu yana ciddi bir güncelleme yapılmamış, bugüne kadar gelinen süreçte en son 2004 yılında Yapı Denetimi Hakkındaki Kanun'a uyum amacıyla idari olarak değişikliğe uğramıştır.

Yönetmelikte idari düzenlemeler ile birlikte teknik düzenlemeler de yer almaktadır. 9 bölüm ve 72 maddeden oluşan yönetmelikteki bazı hükümler; Elektrik İç Tesisleri Proje Hazırlama Yönetmeliği, İş Ekipmanlarının Kullanımında Sağlık ve Güvenlik Şartları Yönetmeliği, Binalarda Enerji Performansı Yönetmeliği, İşyeri Bina ve Eklentilerinde Alınacak Sağlık ve Güvenlik Önlemlerine İlişkin Yönetmelik gibi yönetmeliklerdeki hükümler çelişmektedir.

Birçok yeni yönetmelikte, hatta Enerji ve Tabii Kaynaklar Bakanlığının (ETKB) proje ve kabul yönetmeliklerinde güncel standartlar referans alınırken Elektrik İç Tesisleri Yönetmeliği bu anlamda günün gerisinde kalmıştır.

Mevcut yönetmelikteki düzenlemeler konut binaları ve müstakil evler için yapıldığından atölyeler, fabrikalar ve endüstriyel tesisler için son derece yetersizdir. Zira bu yönetmelikte zorunlu olan Kaçak Akım Röleleri sadece toprak temaslarında etkili son devre koruma cihazları olup seri arkları algılayamaz.

Bu cihazları metazori istemek yerine mühendislik hesapları ile, hem yönetmelikte hem de standartta tanımlanan '**yangın tehlikesi olan yerlerin**' risk analizi ile tespitini yapmak ve bu yerlere ait önlemleri yönetmeliğe ve uluslararası standartlara (TS HD 60364-4-42) uygun olarak düzenlemek can ve mal güvenliği açısından zorunluluk halini almıştır.

Elektrik kaynaklı yangınlar önlenebilir

İtfaiye raporlarına göre yangınların çıkış nedenleri arasında sigaradan sonra elektrik kontağı %26 ile ikinci sırada yer almaktadır. Burada elektrik kontağından kasıt bağlantı klemenslerindeki kontak eksikliği veya gevşekliği sonucu oluşan seri arklardır.

Elektrik Mühendisleri Odası (EMO) tarafından hazırlanarak üniversiteler, kamu kurum ve kuruluşları ile bilim çevreleri tarafından onaylanmış, uluslararası norm ve standartları karşılayan taslak "Elektrik İç Tesisleri Yönetmeliği" yaklaşık 12 yıl önce ETKB'na teslim edilmiş olmasına rağmen; Bakanlık, hiçbir güncellemeye yanaşmamaktadır.

Bu durum her yıl birçok insanımızın, ölmesine, yaralanmasına, sakat kalmasına neden olmakla kalmayıp, yüzlerce ev, iş yeri ve tarihi ve kültürel mirasın da yanmasına, neden olmaktadır.

Bugüne kadar elektrik kontağı olarak bilinen yangın olaylarından ve yönetmeliğin bu haliyle kalması durumunda yaşanması olası facialardan tek tek kişi ya da kurumlar değil, gerekli standartların yaşama geçirilmesini sağlamayan yetkililer de sorumludur.

ETKB tarafından ivedilikle Elektrik İç Tesisleri Yönetmeliği, TS HD 60364 standardı baz alınarak güncellenmeli, meslek odaları tarafından geçiş kılavuzları hazırlanmalı ve eğitimler verilmelidir.

Hem elektrik kaynaklı yangınların azaltılması, hem enerji verimliliğine uygun tesisatların yapılması, hem de güncel gelişmelere cevap verebilen yeni bir Elektrik İç Tesisleri Yönetmeliği'nin bir an önce yayınlanması gerekir. Bu konuda ETKB bir an önce harekete geçmelidir.

EMO tarafından günümüzün koşullarına uygun olarak hazırlanan "Elektrik İç Tesisleri Yönetmeliği" taslağınının ETKB tarafından bir an önce onaylamasını kamu adına bekliyoruz.

Saygılarımızla.

13 Şubat 2019

Elektrik Mühendisleri Odası
Samsun Şube Yönetim Kurulu adına
Murat KARDAŞ
Yönetim Kurulu Başkanı

EK.9

GÜVENLİ VE GÜVENCELİ ÇALIŞMA İÇİN SESİMİZİ YÜKSELTİYORUZ!

3 Mart tarihi, ülkemizin en önemli maden facialarından biri olan ve 263 madencinin yaşamını yitirdiği 1992 Kozlu Maden Faciası'nın yıldönümüdür. Ülkemizdeki iş cinayetlerine dikkat çekebilmek, işçi sağlığının ve iş güvenliğinin önemini vurgulamak için bu tarih TMMOB tarafından "İş Cinayetlerine Karşı Mücadele Günü" olarak ilan edilmiştir.

İş cinayetlerinde hayatını kaybedenlerin, iş kazalarında iş göremez hale gelen işçilerin sayısının dahi tespit edilemediği bir dönemdeyiz. İş kazaları ve iş cinayetleri kamuoyunda normalleştirilerek, yaşam ve çalışma hakkı gasp ediliyor. Cinayetler ve kazaların önlenmesi, meslek hastalıklarının engellenmesi şöyle dursun, maliyet ve işgücü hesabı yapılarak bu çalışmalara kaynak bile ayrılmıyor, emekçilerin can güvenliği hiçe sayılıyor.

Yasalar ile koruma altına alındığı söylenen işçi sağlığı ve iş güvenliği, her geçen gün kötüye gidiyor. Ülkemiz toplu iş cinayetlerinde, işçi ölümlerinde dünyada ilk sıralarda geliyor. İşçi sağlığı ve iş güvenliği meclisinin yayınladığı rakamlara göre 2018 yılında en az 1923 kişi işyeri kaynaklı nedenlerle hayatını kaybetmiştir. AKP'nin iktidara geldiği 2002 yılından 2019 yılının başına kadar iş cinayetlerinde hayatını kaybeden emekçilerin sayısının 22 bini aştığını üzüntüyle görüyoruz.

SGK tarafından açıklanan rakamlara bakıldığında; 2017 yılında 4A kapsamında çalışanların geçirdiği iş kazası sayısının 359.653; 4B kapsamında çalışanların geçirdiği iş kazası sayısının ise 213 olduğu görülmektedir. Bu kazalar sonucunda 4A

kapsamında çalışan 1.633, 4B kapsamında çalışan 3 kişi olmak üzere toplam 1.636 kişi hayatını kaybetmiştir. SGK 2016 yılı istatistiklerine göre 286.068 iş kazasında 1.405 işçi hayatını kaybetmişti. Açıklamaya göre, 2017 yılında bir önceki yıla göre iş kazası sayısı %25 oranında, iş kazaları sonucu ölüm % 16 oranında artmış; 2018 verileri ise henüz açıklanmamıştır.

2011 yılından bugüne gerçekleşen iş kazaları ve bunlara bağlı gelişen ölüm sayılarını incelemek mümkündür.

- **2011** yılında **69.227** kazada **1.700 kişi**
- **2012** yılında **74.871** kazada **744 kişi**
- **2013** yılında **191.389** kazada **1.360 kişi**
- **2014** yılında **221.336** kazada **1.626 kişi**
- **2015** yılında **241.547** kazada **1.252 kişi**
- **2016** yılında **286.068** kazada **1.405 kişi**
- **2017** yılında **359.766** kazada **1.636 kişi**

hayatını kaybetmiştir. Ancak biliyoruz ki bu rakamlar, bildirimlere göre çıkarıldığı için gerçeği yansıtmamaktadır. Gerçekleşen kaza ve ölümler çok daha yüksektir.

Her yıl, evine ekmek götürmeye çalışan 2 bine yakın işçinin hayatına kaybediyor olması, ülkemizdeki işyerlerinin güvensiz ve ilgili mevzuatın yetersizliği olduğunu göstermektedir.

Ülkemizde gerçekleşen işçi katliamlarının bazılarını ve hayatını kaybeden emekçilerin sayılarını hatırlatmak isteriz;

- **31 Ocak 2008** Davutpaşa Maytap Atölyesi Patlaması **21 işçi**
- **17 Mayıs 2010** Karadon Maden Faciası **30 işçi**
- **3 Şubat 2011** Ostim OSB Faciası **7 işçi**
- **3 Şubat 2011** İvedık OSB Faciası **13 işçi**
- **6 Şubat 2011** Çöllolar Maden Faciası **11 işçi**
- **11 Mart 2012** Esenyurt Şantiye Çadır Yangını **11 işçi**
- **22 Kasım 2012** ETİ Bakır Samsun Çökme **9 işçi**
- **7 Ocak 2013** Kozlu Maden Faciası **8 işçi**
- **13 Mayıs 2014** Soma Maden Faciası **301 işçi**
- **6 Eylül 2014** Torunlar Center Asansör Faciası **10 işçi**
- **4 Kasım 2014** Isparta Yalvaç Tarım İşçileri Faciası **18 işçi**
- **28 Ekim 2014** Ermenek Maden Faciası **18 işçi**
- **17 Kasım 2016** Şirvan Maden Faciası **16 işçi**
- **17 Ekim 2017** Şırnak Maden Faciası **8 işçi**

6331 Sayılı İş Sağlığı ve Güvenliği Kanunu ve kanun çerçevesinde bu güne kadar yapılan düzenlemeler problemlidir. Bununla birlikte, 4857 Sayılı İş Kanunu'nda yer alan "telafi çalışması", "denkleştirme", "çağrı üzerine çalışma", "kısmi süreli çalışma", "asıl işveren-alt işveren ilişkisi" başta olmak üzere kuralsız çalışma koşulları olduğu sürece işçi sağlığı ve iş güvenliği alanındaki düzenlemeler bir anlam ifade etmeyecektir.

Bunun yanında, ülkemizde işçi sağlığı ve iş güvenliği uygulamaları, basit bir hizmet alımına dönüştürülmek istenmektedir. Bir danışmanlık hizmeti olan işçi sağlığı ve iş güvenliği uygulamalarında sorumluluk bütünüyle işverene aitken, ülkemizde işveren tüm sorumluluklardan kaçmaktadır. Bu kaçış için ise, danışmanlık hizmeti aldığı iş güvenliği uzmanını sorumlu tutmaktadır. İşverenin önleyici, engelleyici çalışmaları yapmadığı, kaza yaşanan durumlarda fatura meslektaşlarımıza kesilmekte, yargı önüne iş güvenliği uzmanları çıkarılmaktadır.

İşçi sağlığı ve iş güvenliği konusunda iyileştirici adımlar atılabilmesi için öncelikle işverenlerin sorumluktan kaçmasının önünde geçilmelidir. İşverenlerin temel sorumluluklarından kaçtıkları, kendi yerlerine birer günah keçisi olarak iş güvenliği uzmanlarını koydukları bir çalışma yaşamında, önleyici ve engelleyici hiçbir çalışmanın yapılamayacağı açıktır.

Ülkemizde iş cinayetlerinin, iş kazalarının ve meslek hastalıklarının bu denli yaygın olmasının bir diğer nedeni de, emekçilerin sendikal haklarının baskı altında tutulmasıdır. Sendikal örgütlenmenin önündeki engeller tüm çalışanlar için kaldırılmadıkça işçi sağlığı ve iş güvenliği konusunda yol almak mümkün olmayacaktır. Sendikasız uzman, sendikasız işçi, örgütsüz bir çalışma yaşamı ile emekçiler tüm olumsuzluklara karşı açık ve savunmasızdır.

Uygulamaya konan özel istihdam büroları ile emekçiler kiralık işçi haline dönüştürülmüş, zorunlu bireysel emeklilik sistemi kesintileri ile de emekçilerin sosyal hakları daha geriye çekilmiştir. Güvencesizliğin neden olduğu esnek çalışma, işsiz kalma korkusu, işçilerin sadece fiziksel sağlığını değil, ruhsal sağlığını da olumsuz etkilemektedir. İşsiz kalma korkusu, ücretlerde düşüş, koşulların giderek kötüleşmesi tüm emekçilerin ortak sorunudur.

İşçi sağlığı ve iş güvenliği alanına ilişkin düzenlemelerin ve denetimin yalnızca Aile, Çalışma Sosyal Hizmetler Bakanlığı tarafından yürütülmesi, doğru kararların alınmasının önünde bir engeldir. Bu nedenle düzenleme ve denetleme; Aile, Çalışma Sosyal Hizmetler Bakanlığı'nın yanında, Sağlık Bakanlığı, üniversiteler, sendikalar, TTB ve TMMOB'den oluşan idari ve mali yönden bağımsız bir enstitü tarafından yerine getirilmelidir. Çalışma yaşamına ilişkin tüm düzenlemeler bu enstitü tarafından yeniden ele alınmalı ve kararlaştırılmalıdır.

Bizler, her 3 Mart'ta olduğu gibi bu gün de iş cinayetleri ile mücadele etmek için sesimizi yükseltiyoruz. Ölüm, yaralanma ve sakat kalma; esnek ve güvencesiz çalışma hiçbir emekçinin kaderi değildir. İnsan onuruna yakışır, güvenli ve güvenceli çalışma hakkımız için sesimizi yükseltiyoruz.

Tüm ülkede, tüm çalışma alanlarında işçi sağlığı ve iş güvenliği önlemlerinin artırılması, bağımsız denetim sisteminin yerleştirilmesi, iş cinayetlerinin ve iş kazalarının durdurulması için yılmadan mücadele edeceğimizi kamuoyuna saygı ile duyururuz.

2 Mart 2019

Türk Mühendis ve Mimar Odaları Birliği
Samsun İl Koordinasyon Kurulu

EK.10

Bilgisayar Mühendisleri Odası Samsun İl temsilciliği ile Elektrik Mühendisleri Odası Samsun Şube Başkanlığı, 7 Mart 2019'da İnternet tarifeleri, iletişim altyapısı ve İnternet'e erişim konularında ortak basın toplantısı yaparak yüksek ücretli İnternet tarifeleri ve altyapının yetersizliğine yönelik tepkilerini dile getirdiler.

UCUZ, HIZLI, KOTASIZ, SANSÜRSÜZ İNTERNET İSTİYORUZ

Tüm yurttaşların İnternet'e uygun fiyatlı ve kesintisiz erişimi için kamu, düzenleyici ve denetleyici rol üstlenmeli, piyasadaki tekelleşme önlenmelidir!

Saygıdeğer Basın Çalışanları,
Adil Kullanım Noktası (AKN) 2019 başında kaldırılmasına karşın işletmecilerin yayımladığı İnternet'e erişim tarifelerinde kota uygulaması sürmektedir. Yurttaşların alım gücünü zorlayan, yüksek ücretli bu tarifelerdeki erişim hızları da çağın gereklerinin çok altındadır. Kotalı ve düşük hızdaki, yüksek ücretli tarifelerin nedeni, ülkemizin İnternet altyapısının yetersizliğidir. Tüm bunlar, kamu hizmeti olan iletişim ve İnternet erişiminin piyasaya bırakılması ve tekelleşmenin sonucudur.
İnternet'e erişim, temel insan hakkıdır. İnternet'e, dolayısıyla bilgiye ulaşmayı ekonomik açıdan kısıtlayan uygulamalar kabul edilemez. Başta Bilgi Teknolojileri ve İletişim Kurumu (BTK) olmak üzere kamu kurumlarını, tekelleşmeyi ivedilikle önlemeye, kamu çıkarlarını önceleyen düzenleme ve denetim işlevlerini yerine getirmeye çağırıyoruz.

Değerli Basın Emekçileri,
BTK verilerine göre Türkiye'de 2008 yılında 6 milyon olan geniş bant İnternet abone sayısı, 2018 yılının üçüncü çeyreğinde 60 milyon 800 bini mobil, 13 milyonu sabit olmak üzere 73 milyon 800 bine ulaşmıştır. Sabit İnternet hizmetleri sağlayıcılığı pazarında en büyük pay, abonelerin yüzde 67'sine ve gelirin yüzde 66'sına sahip olan TTNet'e (Türk Telekom'a) aittir.
Türk Telekom'un sektördeki hâkimiyetinde, yıllarca kamu yatırımlarıyla geliştirilen ve özelleştirme sonucunda şirkete bırakılan erişim altyapısının büyük etkisi vardır. Türkiye'nin fiber altyapısı 2018 yılının 3. çeyreği itibarıyla 345.275 km'dir. Bunun 71.563 km'si alternatif işletmecilere, 273.712 km'si ise Türk Telekom'a aittir. Türk Telekom'a ait fiber altyapının 124.802 km'si omurga, kalan kısmı erişim amaçlıdır. Görüldüğü üzere fiber altyapının yüzde 79'u Türk Telekom'undur. Ana omurga hariç tutulsa dahi Türk Telekom'un payı yüzde 68'dir.

Türk Telekom'un tekel haline geldiği piyasada, altyapının ortak ve adil kullanımı için gerekli düzenlemelerin yapılmaması ve yatırımlara yönelik açmazlar, Türkiye'nin bilişim çağında geri kalmasına yol açmaktadır. Uluslararası Telekomünikasyon Birliği'nin (ITU'nun) 2016 yılı verilerine göre Türkiye, Bilgi ve İletişim Teknolojileri Geliştirme Endeksinde 175 ülke arasında 70. sıradadır. Türkiye'nin yeterli eğitim düzeyi ve potansiyele sahip olmasına karşın erişim endeksinde 81. kullanım endeksinde 76. sırada olması, bilişim politikalarındaki yanlışlığı göstermektedir.

BTK verilerine göre sabit İnternet hizmetleri sağlayıcılığı gelirleri 2013'te 4,2 milyar TL iken 2017'de 7 milyar TL'ye çıkmış, 2018'in 3. çeyreğinde 8 milyar TL'ye

ulaşmıştır. İşletmecilerin gelirleri düzenli olarak büyürken altyapı yatırımları düşük kalmakta, işletmeciler arasında dengeli ve adil bir altyapı paylaşımı sağlanamamakta, bunun sonucunda geniş bant ve fiber yaygınlığı olumsuz etkilenmektedir. Teknolojide dışa bağımlılık, hizmetlerin ve cihazların pahalılığı da etkin kullanımın yaygınlaşmasını engellemekte, Türkiye bu alanda gelişmiş ülkelerin çok gerisinde kalmaktadır. Altyapıya gereken yatırımların yapılmaması sonucunda Türkiye ortalama geniş bant erişim hızında Andorra Prensliği, Şili, Paraguay, Gabon Cumhuriyeti, Madagaskar gibi ülkelerin gerisinde 20,15 Mbps ile 93. sırada yer almaktadır.

Aynı Hizmete Farklı Ücretler İstenirken Kullanıcılar, Parasını Ödedikleri Hizmeti Alamıyorlar

Türk Telekom'un özelleştirilmesi sürecinde yurttaşların daha ucuz ve nitelikli hizmet alacağı söylemleriyle kamuoyunu ikna etmeye çalışanlar aradan geçen 15 yılda kamunun tüm birikimlerini yağmalamış, daha pahalı ve niteliksiz hizmetle yurttaşları mağdur etmiştir. Son olarak AKN'nin 2019 başında kalkmasının ardından İnternet erişim tarifelerinde büyük artışlar olmuş, işletmeciler 6 Mbps ile 100 Mbps arasında hızlara sahip bazısı kotalı, bazısı limitsiz paketler için aylık 59,90 TL ile 299,90 TL arasında değişen ücretler istemeye başlamıştır.

Yayımlanan tarifelerde mevcut abonelerin eski paketlerini aynı bedellerle kullanmaya devam edeceği, yeni tarifelerin yeni aboneleri etkileyeceği belirtilmektedir; ancak eski abonelerin yeni tarifeye ne zaman geçeceği, bir başka deyişle mevcut abonelerin eski paketlerini daha ne kadar süreyle kullanabilecekleri açıklanmamıştır. Açıklama gerektiren diğer bir konuysa mevcut abonelere uygulanan tarife ile yeni abonelere uygulanacak tarifeler arasındaki yüzde 200'leri aşan farkın nereden geldiğidir. Aynı hizmetin yurttaşlara farklı fiyatlarla sunulmasının nedenleri açıklanmalıdır!
Sonuçta, "limitsiz/hızlı İnternet" diye sunulan uygulama, yurttaşların daha yüksek fiyatlarla daha düşük hızda ve kotalı İnternet'e razı olmak ya da alım gücünü zorlayacak denli pahalı tarife paketlerini seçmek zorunda kalacakları bir uygulamaya dönüşmüştür. İletişim altyapısının yetersizliği yüzünden tarifelerde belirtilen hızlara zaten ulaşamayan, ödedikleri paranın karşılığını alamayan yurttaşlar, ekonomik krizin yaşandığı bugünlerde temel insan hakkı olan iletişim hakkından da yoksun bırakılmaktadır!

Sevgili Basın Emekçileri,
Türkiye'de İnternet'e erişim yalnızca ekonomik gerekçelerle değil, hukuksal düzenlemelerle de kısıtlanmaktadır. İnsan hakları ve ifade özgürlüğü yok sayılmakta; alternatif medya siteleri, muhalif toplum gruplarının seslerini duyurabildikleri ortamlar, hatta sosyal medya platformları erişim engellemeleriyle sansürlenmektedir. Birleşmiş Milletler İnsan Hakları Konseyi, İnternet erişimini temel bir insan hakkı olarak tanımlamıştır. Tüm yurttaşların hakkı olan İnternet, mutlaka ucuz, kesintisiz, hızlı, sansürsüz ve etkin biçimde sunulmalıdır.

Demokratik, çağdaş ve kalkınmış bir ülke olmanın temel koşullarından biri iletişim özgürlüğüdür. İnternet hizmetlerinin aşırı yüksek fiyatları, hız/kota sınırlamaları ve sansür politikaları, iletişimin ve doğru bilgiye ulaşmanın önündeki en önemli engellerdir. Türk Telekom başta olmak üzere tüm özelleştirmeleri meşrulaştırmak için söylenegelen "Hizmet niteliği ve erişilebilirliğin serbest piyasa koşullarında artacağı"

iddiasının doğru olmadığı ortaya çıkmıştır. Bir ülkenin iletişim altyapısı piyasaya terk edilemeyecek kadar önemlidir. Altyapı yatırımları, fiyat ve kullanım koşulları, tek bir şirket ya da şirketlerin kararlarına bırakılmamalı, kamu tarafından düzenlenip denetlenmelidir.

Elektrik Mühendisleri Odası ve Bilgisayar Mühendisleri Odası olarak İnternet'in bir kamusal alan ve İnternet erişiminin bir kamusal hak olduğunu bir kez daha vurguluyoruz. BTK'yı ve kamu kurumlarını piyasadaki tekelleşmeye karşı ivedilikle önlem almaya ve şirketlerin kârlılığını değil, kamu çıkarlarını önceleyen bir yaklaşımla, bu alanda çalışmalar yürüten demokratik kitle örgütlerinin görüşlerini dikkate alarak hareket etmeye çağırıyoruz.

Saygılarımızla.

7 Mart 2019

TMMOB Bilgisayar Mühendisleri Odası – TMMOB Elektrik Mühendisleri Odası
Samsun İl Temsilciliği Samsun Şube Başkanlığı

EK.11

EMO Samsun Şube Enerji Komisyonu Başkanı Mehmet Özdağ; elektrik fiyatlarının aşırı artması nedeniyle faturasını zamanında ödeyemeyen abonelerden gecikme faizi dışında bir de kesme-bağlama adıyla ek bedeller alınarak elektrik dağıtım şirketlerine kaynak transferi yapıldığını belirterek, art niyetli kullanımlar dışında bu bedellerin kaldırılmasını veya cüzi miktarlara çekilmesi gerektiğini;

Samsun'da mesken, ticarethane ve tarımsal sulama elektrik aboneleri yaklaşık 800 bini; sadece 2018 ılı içerisinde yapılan kesme-bağlama işlemi sayısının ise 160 bini bulduğunu belirterek hane halkının, esnafın ve çiftçinin yaşamsal ve geçimsel zorunlulukla tükettiği elektrik faturasını bile ödeyemediğini söyledi.

Basına ve Kamuoyuna

Halkımız Elektrik Faturalarını Ödeyemez Hale Gelmiştir.

Enflasyondan işsizliğe, yoksullaşmadan, ekonomik durgunluğa kadar hayatlarımızı her alanda kâbusa çeviren kapsamlı bir ekonomik kriz derinleşerek hayatımızı kabusa çevirmeye devam ediyor.

Her hanenin zorunlu giderleri olan elektrik, su, doğalgaz ve iletişim faturaları artık ödenemez hale gelmiştir. Enerji ve Tabii Kaynaklar Bakanlığının (ETKB), Bilgi Edinme Yasası kapsamında TBMM'den bir Milletvekilinin sorusuna verdiği yanıtlar bu durumu tarihsel bir belge olarak ortaya koymuştur.

Bakanlığın verdiği bilgilerden; elektrik faturası ödenmemesi dolayısıyla Türkiye genelinde 2017-2018 yıllarında toplam 14 milyon 314 bin 375 kesme-bağlama (açma-kapama) işlemi yapıldığını öğreniyoruz.

Türkiye'de elektrik abone sayısı yaklaşık 42,5 Milyon olup bunun 500 bini sanayi abonesi geri kalanı mesken, ticarethane ve tarımsal sulama abone gruplarıdır. Buna göre borcundan elektriği kesilen abone grupları mesken, tarımsal sulama ve ticarethane aboneleridir.

Samsun'da da durum Türkiye genelinden farklı değildir.

Samsun'da mesken, ticarethane ve tarımsal sulama elektrik aboneleri yaklaşık 800 bin; sadece 2018 ılı içerisinde yapılan kesme-bağlama işlemi sayısı 160 bini bulmuştur.

Bu tablo bize Samsun özelinde de hane halkının, esnafın ve çiftçinin yaşamsal ve geçimsel zorunlulukla tükettiği elektrik faturasını bile ödeyemediğini ortaya koymaktadır.

Halkın sırtından elektrik dağıtım şirketlerine kıyakta sınır yok.

Kesme bağlama bedelleri 2019 Ocak Ayında sanki dövize endeksli gibi %26 artırılarak alçak gerilim abone grupları için 33,8 TL, orta gerilim abone grupları için ise 171,6 TL olarak belirlendiğini hatırlatalım.

Ekonomik kriz içerisinde boğuşurken borcunu zamanında ödeyemeyen halkımızın sırtından aylık yüzde 2 gecikme faizi hariç bir de kesme-bağlama bedeli olarak, yaklaşık 500 Milyon TL alınarak dağıtım şirketlerine aktarılmıştır.

Bu tablonun sorumlusu 17 yıldır özelleştirme politikaları ile enerji sektörünü özel şirketlerin kar hırsına terk eden AKP hükümetleridir.

Ne yazık ki; artık ortada hesap sorulacak hükümet de yoktur, hataların hesabını hükümete sorabilecek meclis de yoktur. Saray rejimi vardır.

Kesme – Bağlama Bedellerini Düşürün

Elektriğin temel bir insan hakkı olduğu ve ekonominin ana girdisini oluşturduğu dikkate alınarak; Enerji kesme işlemleri, art niyetli kullanımlar dışında halkımız yararına yeniden düzenlenmelidir.

Kesme bağlama bedelleri kaldırmalı veya 5 tl gibi bir bedele sabitlenmelidir.

Enerji verimliliği ve tasarrufu derhal ulusal öncelik olarak belirlenmelidir.

Kar esaslı piyasa politikaları ile özelleştirilen dağıtım şirketleri yeniden kamulaştırılmalıdır.

Saygılarımızla

25 Mart 2019

Elektrik Mühendisleri Odası
Samsun Şube Yönetim Kurulu adına
Mehmet Özdağ
EMO Samsun Şube Enerji Komisyonu Başkanı

EK.12

Yerel seçim kampanyasına Samsun'da su indirimi, Türkiye genelinde de elektrik ve doğalgaz indirimi müjdesiyle başlatan AKP Hükümeti ve Samsun Büyükşehir Belediyesinin, yerel seçimlerden hemen sonra Samsun'da suya %25, sayaç bakımına %150 gibi rekor zamlarla başlattıkları zam yağmurları, 1 Temmuz 2019 tarihinden geçerli olan elektrik zamlarıyla halkımız için sel faciasına dönüştü.

Basına ve Kamuoyuna

Seçimden Sonra Başlayan Zam Yağmuru, Elektrik Zammıyla Sele Dönüştü!

Enerji Piyasası Düzenleme Kurulu (EPDK), 1 Temmuz 2019 tarihinden itibaren geçerli olan yeni elektrik tarifesini Resmi Gazete`de yayımladı. Alçak gerilimden enerji alan faaliyet bazlı abone gruplarına bakıldığında; kayıp ve kaçak, iletim hizmeti ve dağıtım hizmeti bedellerini içeren dağıtım kaleminde ise tüm abone gruplarında yüzde 7.35 oranında artış yapılmıştır. Tarifeyi oluşturan bir diğer bileşen olan ENERJİ bedelleri ise abone grupları bazında değişiklik göstermiş ve yüzde 19,61 ile 16,72 arasındaki oranlarda artırılmıştır.

Asgari ücretin %7'si elektriğe, aylık fatura 142.2 TL ;

Elektrik Mühendisleri Odası`nın (EMO) hesaplamalarına göre; Asgari yaşam standartlarında (4 kişilik) bir ailenin aylık 230 kWh olan elektrik enerjisi tüketiminin Haziran ayında 123,63 TL olan fatura tutarı, Temmuz zamları ile birlikte yüzde 15'lik artışla 142,17 TL'ye yükselmiş olacaktır. **Net asgari ücretin 2020 TL olduğu düşünülürse, asgari ücretli yurttaşlar aylık maaşının yüzde 7`sinin elektrik faturalarına ayırmak zorunda kalacak.**

Söz konusu tarifelere Vergi ve Fonlar dahil edildiğinde kullanıcıların nihai faturalarının % 15 oranında zamlandığı, 1 temmuz 2018 tarihine göre de mesken abonelerine yıllık bazda % 34 diğer abone gruplarına ise % 77 oranında zamlar yapıldığı görülmektedir.

ABONE GRUBU (TEK TERİMLİ TEK ZAMANLI – Alçak Gerilim)	Enerji Bedeli (TL)		Enerji Bedeli Önceki Döneme Göre Artış (%)	Dağıtım Bedeli (TL)		Dağıtım Bedeli Önceki Döneme Göre Artış (%)	Önceki Döneme Göre Vergi, Fonlar Dahil Toplam Artış (%)	1 Tem. 2018-1Tem. 2019 Vergi Fonlar Dahil Yıllık Toplam Artış (%)
	01.04.19	01.07.19		01.04.19	01.07.19			
Mesken	0,263304	0,314926	19,61	0,171147	0,183722	7,35	14,78	**34**
Ticarethane	0,396676	0,47109	18,11	0,174991	0,187848	7,35	14,83	**77,1**
Sanayi	0,368249	0,433173	17,63	0,129121	0,138612	7,35	14,96	**77**
Tarımsal S.	0,361183	0,431284	17,82	0,143786	0,154351	7,35	14,84	**77,1**

Çok (üç) zamanlı Mesken Tarifesi amacından uzaklaştırılmıştır.

1 Temmuz 2019 Elektrik zamlarında dikkat çeken diğer önemli husus da;

“Tek Terimli Çok (Üç) Zamanlı” Mesken tarifesinde üç zaman dilimine yayılan tarifelerine; sırasıyla Gündüz için yüzde 19,51, Puant için yüzde 17,59 ve Gece için yüzde 26,16 oranında zam yapılarak; Çok(Üç) Zamanlı tarife içindeki Gündüz tarifesi Tek Zamanlı tarifenin 1,02’sine, Puant tarifesi 1,75’ine ve tercih nedenini belirleyen Gece tarifesi de 0,44’üne yükseltilmiştir.

Bu zam oranları ile çok zamanlı tarifeyi seçerek enerji verimliliğine katkı yapmak isteyen aboneler adeta cezalandırılmış, çok zamanlı tarife amacından uzaklaştırılmıştır.

Şimdi soruyoruz;

EMO Samsun Şubesi olarak 20 Haziran 2019 tarihinde yaptığımız basın açıklaması ile bu zamların yapılacağını ön görerek hem halkımızı hem de AKP Hükümetini uyarmış, bu zamların mantıklı bir gerekçesi olamaz demiştik.

Ocak ayında indirim yapılan ve yenilenen İstanbul seçimlerine kadar korunan elektrik tarifelerine ne oldu da, seçim sürecinin bitmesinin hemen ardından iki haneli zamlar yürürlüğe konuldu?

Son elektrik zammının, "piyasa dengesi, maliyet artışı" gerekçeleriyle izah edilmesi mümkün değildir. Dağıtım firmaları ve enerji sektöründeki firmalarca ekonomik sıkıntılar konusunda Enerji ve Tabii Kaynaklar Bakanlığı bankalarla görüşmeler yürütmüş ve enerji fiyatlarının "maliyet bazlı" oluşturulacağını beyan edilmiş, firmaların hükümet çevrelerine yaptığı baskı ve lobi faaliyetlerinin hedefine ulaşması sonucunda zam kararı alınmıştır.

Gerek kur farkı ve gerekse enflasyondan doğan diğer farklar, enerji fiyatlarına yansıtılacaktır. Elektrik fiyatlarındaki artış, önümüzdeki dönemde birçok ürünün fiyatlarına artış olarak yansıyacak, bu durum ise yaşanan krizin daha da derinleşmesine neden olacaktır.

Ülkemizde artık siyasi iktidarın güdümüne girmeyen özerk kurullar kalmadığına göre AKP hükümeti topu EPDK’ya atmadan, söz konusu zamma yol açan maliyet kalemlerini ve bu maliyetlerdeki artışları düzenli olarak kamuoyuna açıklamalıdır.

Enerjiye erişim bugün temel bir insan hakkı olarak kabul ediliyor, fiyatlarının herkesin ulaşabileceği düzeyde olması gerektiği ilkesini göz ardı edilerek yapılan yüksek artışlar, yeni bir yoksullaşama dalgası başlatacak büyüklüğe ulaşmıştır.

Tüm yurttaşlara, insanca yaşayabilmesi için enerji ihtiyacını ekonomik koşullarda karşılama imkanı sunulmalıdır. Kâr esasıyla şekillen piyasa yapısı ve enerji politikaları acilen terk edilerek enerji yönetimi; kısıtlı kaynaklarımızı en iyi şekilde değerlendirecek, kamu yararını esas alan siyasi ve ticari müdahalelerden uzak bir yapıya bırakılmalıdır.

Saygılarımızla.

2 Temmuz 2019
Elektrik Mühendisleri Odası
Samsun Şube Yönetim Kurulu

EK.13

ENERJİ PİYASASI DÜZENLEME KURUMU - EPDK SADECE ŞİRKETLERİN ÇIKARLARINI KORUMAK İÇİN Mİ KURULDU?

EPDK daha önce gizlediği kayıp ve kaçak bedeline ek olarak elektrik faturaları üzerinden dağıtım şirketlerine yapılan aktarımları gizlemek için kendi kuruluş amacına aykırı uygulamalar yapmaya devam ediyor.

Basına ve Kamuoyuna

EPDK tarafından 22 temmuz 2019 tarihinde yapılan duyuruya göre, elektrik faturalarında sade, anlaşılabilir, **kolay fatura** uygulaması bahanesiyle ödediğimiz faturaların yaklaşık yüzde 30'unu oluşturan dağıtım bedeli görünmez hale gertirilmek istenmektedir.
2016 yılına kadar düzenlenen elektirk faturalarında; "enerji maliyeti, perakende satış hizmet bedeli, iletim bedeli, kayıp ve kaçak bedeli, sayaç okuma bedeli, dağıtım bedeli" tek tek fatura üzerinde yer almaktaydı.
Kayıp-kaçak bedellerinin faturasını ödeyen vatandaştan tahsil edilmesini 10 yıl geriye dönük olarak iptal eden yüksek yargı kararı üzerine AKP'nin enerji yönetimi yasalara aykırı olarak Ocak 2016'dan buyana uygulanan fatura düzenlemes ile iletim sistemi kullanım, dağıtım sistemi kullanım, kayıp-kaçak ve sayaç okuma olmak üzere 4 kalem bedel Dağıtım Bedeli adı altında birleştirilerek torba fatura uygulamasına geçmişti.
Şimdi **gereksiz içerikten arındırılmış fatura düzenlemesi adı altında artık dağıtım bedeli de görülemeyecek.**

EPDK, kendi kuruluş yasası olan 6446 Sayılı Yasa`nın amaç maddesindeki "şeffaflık" ilkesinin "öncelikle maliyetler ve fiyatlandırmanın herkes tarafından bilinebilir ve denetlenebilir olması" ilkesine alenen aykırı davranmaya devam etmektedir.
6446 sayılı Yasa`nın amaç maddesindeki "şeffaflık" ilkesinin "öncelikle maliyetler ve fiyatlandırmanın herkes tarafından bilinebilir ve denetlenebilir olmasını içerdiği" yer almaktadır. Elektrik sektörünün serbestleştirilmesinin gerekçelerinin başında bu şeffaf yapıya kavuşulmasının yer almakta olup EPDK`nın herkes tarafından anlaşılır şekilde maliyetlerin faturalara yansıtılmasını sağlamakla yükümlü olduğunu kendilerine kamuoyu önünde hatırlatıyoruz.
Ayrıca halen her bir abone için aynı nitelikli hizmeti içeren ve maktu olarak alınması gereken sayaç okuma bedelinin tüketime nispi olarak belirlenmesi derhal iptal edilmelidir.
Ülkemizin tüm kamusal kaynaklarını, doğal ve kültüren varlıklarımızı yandaş şirketlerin sınırsız yağmasına sunarak halkımızı açlık sınırında yaşamaya mahkum eden AKP yönetiminin öncelikli derdi dağıtım şirketlerinin çıkarını korumak mıdır?
Saygılarımızla.
25.07.2019

Elektrik Mühendisleri Odası Samsun Şubesi adına
Tarık Tarhan
Yönetim Kurulu Başkanı

EK.14

40. YILINDA 19 EYLÜL 1979 İŞ BIRAKMA EYLEMİNİ VE TMMOB MÜHENDİS, MİMAR VE ŞEHİR PLANCILARI DAYANIŞMA GÜNÜNÜ KUTLUYORUZ

Türkiye çapında yüz binin üzerinde mühendis, mimar ve şehir plancısının katılımıyla gerçekleştirilen 19 Eylül 1979 İş Bırakma Eylemi'nin 40. yılındayız.

Mesleğimize, mesleğimize ve haklarımıza sahip çıkma irademizin en görkemli dışavurumu olan 19 Eylül İş Bırakma Eylemini kırkıncı yıldönümünde bir kez daha selamlıyor, 19 Eylül'ün mirasını yaşatmak için ilan ettiğimiz "TMMOB Mühendis, Mimar ve Şehir Plancıları Dayanışma Günü"nü kutluyoruz.

Bundan tam kırk yıl önce, ekonomik kriz karşısında mühendis, mimar ve şehir plancılarının yaşadığı hak kayıplarını ve ücret adaletsizliklerini protesto etmek için gerçekleştirilen iş bırakma eylemi, teknik elemanların üretimden gelen gücünü en açık biçimiyle ortaya sermiştir. TMMOB'nin çağrısıyla gerçekleştirilen eylem, maden ocaklarından enerji santrallerine, fabrikalardan şantiyelere, kamu kurumlarından limanlara kadar pek çok iş yerinde üretimin durmasını sağlamış, teknik elemanların yaşadıkları sorunlara dikkat çekilmesi sağlanmıştır.

Bizler için 19 Eylül İş Bırakma Eylemi, ülkesi için düşünen, planlayan, üreten mühendis, mimar ve şehir plancılarının kendi öz güçlerinin farkına vardığı tarihtir. Bu yüzden bu anlamlı gün, "TMMOB Mühendis, Mimar ve Şehir Plancıları Dayanışma Günü" olarak kutlanmakta ve yeniden hatırlanmaktadır.

Aradan geçen uzun yıllara rağmen bu ülkede emeğiyle geçinenlerin gündemleri neredeyse hiç değişmemiştir. İşsizlik, hayat pahalılığı, düşük ücretler, güvencesizlik, özlük hakları ve örgütlenme sorunları ülkemizde çalışan mühendis, mimar ve şehir plancılarının öncelikli sorunları olmaya devam etmektedir.

Neoliberal ekonomi politikaları, özelleştirme uygulamaları, sosyal devlet anlayışının terkedilmesi ve uluslararası sermaye çevrelerinin artan etkinlikleri nedeniyle teknik elemanların ekonomik ve sosyal durumları giderek daha da kötüleşmektedir.

İçinde bulunduğumuz derin ekonomik kriz, tüm halkımızın olduğu gibi emeğiyle geçinen mühendis, mimar ve şehir plancılarının da hayatlarını zorlaştırmaktadır. Kamusal yatırımların ortadan kalkması, kamusal çıkarın göz ardı edilmesi, rant hırsının bilim ve tekniğin önüne geçmesi, sermayenin ihtiyaçlarının halkın ihtiyaçlarının önünde tutulması nedeniyle mühendis, mimar ve şehir plancılığı yıllar geçtikçe sistematik olarak gerilemektedir.

Sınırsız yetkilerle donatılmış tek adam rejimi altında emeğimiz değersizleşirken, özlük haklarımız da giderek budanmaktadır. Gerek kamuda, gerek özel sektörde her türlü mühendislik, mimarlık ve şehir planlama hizmetlerini, planlama, projelendirme, uygulama ve denetleme işlerini yürüten tüm meslektaşlarımız krizden olumsuz biçimde etkilenmektedir. Meslektaşlarımız, ülkemizdeki kriz ortamının yarattığı pahalılık, geçim sıkıntısı ve borçlanma gibi ortak sorunlardan etkilendiği gibi, mesleğimize özgü sorunlarla da boğuşmak zorunda kalmaktadır.
Kamuda çalışanlarımız siyasi baskı ve sürgün tehdidi altında, düşük ücret, kadro sorunu, özlük haklarının ihlal edilmesi, düşük ek göstergeler gibi birçok sorun ile yüz yüzedir. Güvencesiz-sözleşmeli istihdam modellerine yönelme, atamalarda liyakatin

ortadan kalkması ve nihayet hukuksuz-keyfi ihraçlar gibi nedenlerle kamudaki teknik personelin iş yükü artarken, iş riski de giderek büyümektedir. Yandaş konfederasyonla imzalanan enflasyona endeksli toplu sözleşmeler, şaibeli enflasyon rakamlarıyla birleşince kamu emekçilerinin her geçen gün daha da yoksullaşmasına neden olmaktadır.
Özel sektörde çalışan meslektaşlarımızın tamamına yakını yatırımların durması, projelerin iptal edilmesi, reel sektörün tıkanması gibi sorunlardan etkilenmiştir. İşsizlik, esnek çalışma, güvencesizlik, sağlıksız çalışma koşulları ve reel ücret kaybı gibi sorunlar özel sektörde çalışan tüm meslektaşlarımızı tehdit etmektedir. Birliğimiz ile SGK arasındaki yapılan asgari ücret protokolünün SGK tarafından tek taraflı olarak feshedilmesi, meslektaşlarımızın düşük ücretlerle sınırsız biçimde sömürülmesine zemin hazırlamaktadır.
Siyasal iktidarın karar ve uygulamaları, meslektaşlarımızı olduğu kadar meslek alanımızı ve mesleki faaliyetlerimizden faydalanan halkımızı da olumsuz etkilemektedir. Bilime ve tekniğe aykırı olarak çıkarılan yasalar ve yapılan mevzuat değişiklikleri nedeniyle halkın iyi ve güvenli mühendislik, mimarlık, şehir plancılığı hizmeti alması engellenmektedir. Bu durumun toplumumuza maliyeti daha güvensiz yapılar, daha fazla yıkım ve daha çarpık bir kentleşmedir.
Mühendis, mimar ve şehir plancılarının mesleki hak ve çıkarlarını korumak aslında tüm toplumun geleceğini korumak demektir. Çünkü bizim meslek alanımız, toplumun ortak yaşamının üretimini ve devamlılığını sağlamaktadır. Bizler bu anlayışla, mesleğimize ve meslektaşlarımıza sahip çıkarken, ülkemizin ve toplumumuzun ortak geleceğine de sahip çıkıyoruz.
Meslek alanımızı, meslektaşlarımızı ve ülkemizin geleceğini hedef alan bu saldırılar karşısında sessiz kalmayacağız. Bizler mesleğimizi bilimden, üretimden ve toplumdan yanan kullanan bir mücadele geleneğinin sürdürücüsüyüz. Bu anlayışla TMMOB'nin bilim ve tekniği esas alan, kamu çıkarını savunan, eşitlik, özgürlük ve demokrasiden yana tavrını korumaya devam edeceğiz.
19 Eylül Mühendis, Mimar ve Şehir Plancıları Dayanışma Günü, TMMOB'nin mücadeleyle dolu geçmişine, umutla dolu yarınlarına sahip çıkma günüdür.
19 Eylül Mühendis, Mimar ve Şehir Plancıları Dayanışma Günü, ülkemize, mesleğimize ve meslektaşlarımıza sahip çıkma günüdür.
19 Eylül Mühendis, Mimar ve Şehir Plancıları Dayanışma Günü Birliğimize, Odalarımıza ve örgütlü mücadele geleneğimize sahip çıkma günüdür.
Bu anlayış ve kararlılıkla 19 Eylül Mühendis, Mimar ve Şehir Plancıları Dayanışma Gününü bir kez daha kutluyoruz.
Yaşasın TMMOB Örgütlülüğü!

Yaşasın Mücadelemiz!

19 Eylül 2019

Türk Mühendis ve Mimar Odaları Birliği
Samsun İl Koordinasyon Kurulu

EK.15

Samsun Çarşamba Biyokütle Enerji Santralı

Elektrik Mühendisleri Odası Samsun Şubesi Ön Raporu

Samsun İli Çarşamba İlçesi Eğercili Mahallesinde Oltan ve Köleoğlu Elektirk ve Enerji Üretimi Tic. A.Ş. tarafından kurulmaya başlayan; tarım ve orman atığı bitkisel biokütle hammaddelerinin doğrudan yakılması ile elektrik enerjisi üretmek üzere, elektriksel olarak 27 MegaWatt, termik olarak 96 Mega Watt gücünde Biyokütle Enerji Santraline (BES) ilişkin Oda görüşümüz aşağıda sunulmuştur.

Türkiye'nin Elektrik Kurulu Gücü ve Mevcut Proje Stoku

Türkiye'nin elektrik kurulu gücü Türkiye Elektrik İletim A.Ş. (TEİAŞ) verilerine göre Ağustos 2019 sonu itibariyle 90.403,4 MW olarak gerçekleşmiş durumdadır.

Mevcut kurulu gücümüzün yanı sıra Enerji Piyasası Düzenleme Kurulunun (EPDK) yatırım izleme raporlarına göre 2018 yıl sonu itibariyle lisans alarak inşasına başlanmış 19.371,63 MW (4.800 MW Akkuyu NGS kapasitesi hariç) tesis vardır. Ayrıca ön lisans almış olan projeler toplamı 13.567,51 MW'tır.

2018 Yılı sonu itibariyle toplam proje stokumuz 123.342,54 MW'ın üzerindedir.

Türkiye'nin Elektirk Üretim ve Tüketim Değerleri

Türkiye'nin elektrik üretimi 2019 Ocak – Ağustos sonu itibariyle 195,451 Milyar Kilo Watt Saat (kWh), tüketimi de 194,827 Milyar kWh olarak gerçekleşmiştir. Söz konusu verilere lisanssız elektrik katkısı dahil edildiğinde elektrik üretimi 202,3 Milyar kWh olarak tahmin edilmektedir. Nüfus artışına rağmen 2019 yılı ilk sekiz aylık elektrik tüketimi 2018 yılının aynı dönemine göre artmamıştır.

2017 yılından buyana elektrik üretim kapasitesi, tüketim talebinden fazla artmaktadır. Ülkenin içinde bulunduğu ekonomik şartlara bağlı olarak sanayi elektrik tüketim değerlerinde düşüş devam etmektedir.

Türkiye'de elektrik tüketiminin ani en fazla tepe güç değeri (Max. Puant) 2019 yılı için, 26 Ağustos tarihinde, saat 16:30 da 45.325 MW olarak gerçekleşmiştir. Aşağıdaki grafik 2010 – Temmuz 2019 tarihleri arasında en fazla ve en düşük elektrik tüketimi ani değerlerini göstermekte olup, son bir yıldır kurulu kapasitemizin en fazla %50'si kadar tüketebildiğimizi göstermektedir. Kurulu kapasitemizin tümünün emre amade ve tam kapasite çalışması durumunda %50'lik fazla kapasitemiz olduğu görülmektedir.

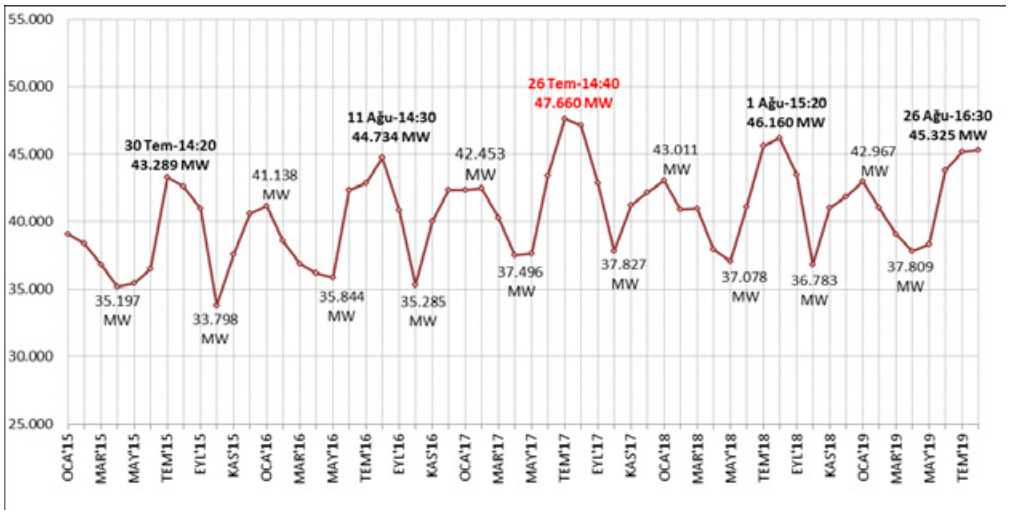

Özet olarak;

- Elektrik üretim sektöründe yıllardır sağlıklı planlama yapılmamıştır. Üretim izinleri ve lisanslama işlemlerinde ülke gerçekleri, bölgesel, kentsel gereklilikler göz ardı edilmiştir.
- Elektrik üretiminde arz fazlası oluşmuş ve tesislerin kapasite kullanım oranları düşmüş, dolayısı ile birim üretim maliyetleri artmıştır.
- Ülke kaynaklarımız israf edilmektedir.

Enerji Sektöründe Takipteki Krediler Artıyor

Bankacılık Düzenleme ve Denetleme Kurumu (BDDK) verilerine göre, 2017 Sonunda 637 milyon Tl olan enerji sektöründeki (elektrik, gaz, su kaynakları üretim ve dağıtım sanayi) takipteki kredi miktarı, 2018 sonunda 6 milyar 322 milyon TL'ye yükselerek, artış oranı yüzde 892 olmuştur.

Genel takipteki krediler oranı aynı dönemde yüzde 2,95'ten yüzde 3,87'ye yükselirken, enerji sektöründeki takipteki krediler bu dönemde yüzde 0,45'ten yüzde 3,4'e yükselmiştir.

Enerji sektöründe 2003-2018 döneminde 95 milyar dolarlık yatırım yapıldığı, yatırımlar için alınan kredilerin büyük kısmının döviz cinsinden olduğu bilinmektedir. BDDK verilerine göre; içinde bulunduğumuz yıl itibarıyla enerji şirketlerinin Türk Bankalarına 47 Milyar Dolarlık kredi borcu bulunmaktadır.

Yenilenebilir Enerji Destekleme Mekanizmasının Enerji maliyetlerine Etkisi

Üretim lisansı sahibi tüzel kişilere, yenilenebilir enerji kaynaklarına dayalı üretim tesisleri için Yenilenebilir Enerji Kaynak (YEK) Belgesi verilmesi ile YEK Destekleme Mekanizmasının (YEKDEM) kuruluşu ve işleyişine ilişkin usul ve esaslar belirlenmiştir. Enerji Piyasası Düzenleme Kurumunun (EPDK) "Yenilenebilir Enerji Kaynaklarının Belgelendirilmesi ve Desteklenmesine İlişkin Yönetmeliği" 01.10.2013 tarihinde yayımlanmıştır.

Samsun Çarşamba BES, YEKDEM kapsamında elektrik üretimi yapacak bir tesis olup 2020 yılında devreye girmesi halinde, on yıl süre ile ürettiği elektriğin tümü için devlet tarafından alım garantisi uygulanacaktır.

Biyokütle enerji santralları için elektrik birim fiyatı 13.3 dolar-cent/kWh olarka belirlenmiş olup ortalama elektrik birim fiyatlarının iki katından fazladır.

Ülkemizde tüketilen elektriğin yaklaşık %22'si YEKDEM kapsamında olup elektrik piyasasının oluşumunda ve elektrik birim fiyatlarının oluşmasında en önemli etkenler arasında yer almaktadır.

Sonuç;

Ülkemiz elektrik kurulu gücü, tüketim talebinin üzerinde artış göstermektedir.

Elektrik üretim ve dağıtım sektörünün içinde bulunduğu ekonomik darboğaz doğrudan sanayi üretimini ve ülke ekonomisini olumsuz etkilemekte, enerji maliyetlerindeki artış enflasyon üzerinde olumsuz etki yaratmaktadır.

Artan elektrik ihtiyacını karşılamada bugüne kadar akla gelen ilk yol olan, çok sayıda yeni elektrik tesisi kurma yerine; talebi yöneterek, enerjiyi daha verimli kullanıp, sağlanan tasarrufla yeni tesis ihtiyacını azaltmaya yönelik politika ve uygulamalar hayata geçirilmesi gerekmektedir.

Santralin kurulacağı başlandığı bölge göz önüne alındığında hemen yakınındaki iki büyük hidroelektrik santrali ve özel sektör tarafından kurulmuş doğalgaz santrallerinin güçleri yanında kurulacak 27 MW lık santralin kurulu güç ve üretime katkısı sayılmayacak kadar azdır.

Ülkemizin içinde bulunduğu ekonomik şartlar ve elektrik enerjisi kurulu altyapısı ile tüketim dengeleri göz önüne alındığında, kamusal kaynakların israfı söz konusu olduğundan Samsun Çarşamba BES kurulumunda kamu yararı yoktur.

Bilgilerinize arz ederiz, saygılarımızla.

1 Ekim 2019
Elektrik Mühendisleri Odası
Samsun Şube Yönetim Kurulu

EK.16

BASINA VE KAMUOYUNA

Samsun Büyükşehir Belediyesi Ak Parti Grup Başkanvekili Hasan Uzunlar, Kurtuluş Savaşı Başkomutanı, Türkiye Cumhuriyeti Devleti'nin kurucu Cumhurbaşkanı, Gazi Mustafa Kemal Atatürk, Onun aziz hatıraları, tarihimizin şanlı zaferleri ve ülkemize kattığı değerler hakkında, ölümünün 81'inci yıldönümünde kendi sosyal medya hesabından bir takım hakaret içeren paylaşımlarda bulunmuştur.

Milli Mücadelenin 100'üncü yıl dönümünde yapılan bu çirkin ve yalan içeren paylaşımlar, Türkiye Cumhuriyeti Devletine, Cumhuriyete, Demokratik, Laik yaşam felsefesine , Bu değerleri sahiplenen Yurttaşlarımıza, 19 Mayıs İlkadım kenti olan bu kente ve kentliye büyük saygısızlıktır. Yapılan bu paylaşımlarla Hasan Uzunlar sadece ulu önderimiz Atatürk'ü hedef almamıştır, Onun şahsında Cumhuriyetimizi, Cumhuriyet Değerlerimizi, zaferlerle dolu tarihimizi ve bu zaferlerin yaratıcısı tüm şehitlerimizi, ülkenin aydınlarını da hedef almıştır.

Atatürk'ü ve onun kurucu değerlerini küçük düşürmeyi, yıpratmayı ve bu suretle hakaret etmeyi bir yandan da yüce Türk milletinin değerlerini yok etmeyi amaçlayan bu davranış, halkı kin ve düşmanlığa sevketmeyi, tahrik veya aşağılama suretiyle bölmeyi amaçlamaktadır. Atatürk'e sosyal medya sayfasından hakaretler içeren paylaşımlarda bulunan AK Parti Grupbaşkanvekili Hasan Uzunlar hakkında suç duyurusunda bulunuyor, ülkenin savcılarını göreve davet ediyoruz.

SAMSUN

İL KOORDİNASYON KURULU

Atatürk'e bağlılığını her koşulda ifade eden ve onun ilke ve devrimlerini yaşam biçimi olarak benimseyen Türk Milletini, kasten, yaralayan bu kişi hakkında mensubu olduğu Adalet ve Kalkınma Partisi Tarafından da derhal işlem başlatılmalı, Milletin iradesi ,ile kendisine verilen, yürütmekte olduğu ve Atatürk Cumhuriyetinin var ettiği demokratik kurumlardan biri olan Büyükşehir Belediyesi Meclis üyeliğinden derhal istifa etmelidir.

Yalan, ahlaksızlık ve vicdansızlık içeren bu tür paylaşımlar, vatanımıza, bayrağımıza, şehitlerimize, Cumhuriyetimize saldırı niteliği taşımakta, tüm kurucu ve birleştirici ortak değerimize Cumhuriyetimizin kurucu lideri, Gazi Mustafa Kemal Atatürk'e, silah arkadaşlarına, onların kutsal hatıralarına karşı bilinçli tezgahlanmış şuursuzca saldırı içermekte olup bu davranışı lanetliyor ve protesto ediyoruz.

Kamuoyuna Saygı İle Duyurulur

14 Kasım 2019
TMMOB SAMSUN İL KOORDİNASYON KURULU
Kurul Sekreteri
İshak MEMİŞOĞLU

EK.17

TERMİK SANTRALDE KİRLİ OYUNA GELME!

Son günlerde yazılı ve sözlü basında sıkça duyduğumuz "Termik Santrallere filtre takılsın mı takılmasın mı?" tartışmalarına şahit olmaktayız. Görmekteyiz ki; halk olarak üzerimize oynanan, kömür karası ve sermayeyi destekleyen kirli bir oyunun içine çekilmeye çalışılmaktayız. Bilmekteyiz ki; oyunun senaryoları, kökleri dışarda olan enerji lobisinin sermaye baronları ve işbirlikçileri tarafından yazılmaktadır.

➢ ***Termik Santraller ile en kirli, en eski ve en pahalı enerji üretimi yapılmaktadır.*** Dünya yenilenebilir ve çevreci enerji kaynaklarının peşindeyken; nesli tükenmekte olan, dünyanın en pahalı elektrik enerjisini üreten, miladı dolmuş en sorunlu teknoloji olan termik santraller ülkemizin doğal güzelliklerini bozmak pahasına kurulmaktadır. Enerji Baronlarına verdikleri sözlerle 15 yıllığına alım garantisi verilen mevcut 18 santralin doğa ve insan üzerine yaptığı tahribatlar ortada

olduğu halde, Türkiye'nin her tarafında kömüre dayalı yeni santraller kurulmak istenerek çevre katliamlarına devam edilmektedir.

Üstelik mevcut Soma ve Afşin santralleri en eski modellerle kurulmuş ve neredeyse hiç çalışmamıştır. Enerji Baronlarına para aktarabilmek için; şehir hastanelerinde olduğu şekilde balon gibi patlayan alım garantisini modeliyle "Elektriği üret ya da üretme 15 yıl boyunca halkın parasından ödeyeceğiz" garantisi verilmiştir.

➢ ***Termik Santraller ihtiyaç değildir ve olmazsa karanlıkta kalırız algısı doğru değildir.*** EÜAŞ'ın verilerine göre Türkiye'nin 2035 yılına kadar yeni Elektrik Enerjisi üretimine ihtiyacı olmadığı, hatta TEİAŞ aylık raporlarında kurulu gücümüzün tüketim gücümüzden 2 kat daha fazla olduğu görülmektedir. Türkiye`nin kurulu gücü 91 bin MW`ı aşmış olup, tüketimde en yüksek talep, yaz aylarında 45 bin MW civarındadır. Türkiye`de kurulu güç fazlalığı açıkça görülmektedir. Çevre mevzuatına aykırı filtresiz santrallerin kurulu güçleri 8 bin 500 MW civarındadır, yani bu güç devreden çıkartılsa dahi elektrik üretimi için yedek kapasitemiz yeterli olacaktır.

Kamuoyunda yaratılmak istenen, arıtma tesisi için üretime 10 gün ara verilirse karanlıkta kalınacağı algısı doğru değildir. Düşük kapasiteyle çalıştığı bilinirken bırakın ara vermeyi, yeterli arıtma tesisi olmayan santralları planlı bir biçimde ünite ünite devreden çıkarmak, üretimlerini zaman içinde bütünüyle sonlandırmak da mümkündür.

➢ ***Filtreli de olsa Termik Santraller zehir saçan canavarlardır***. Büyük halk hareketleri ile karşılaşan Enerji Lobisinin Kirli Baronları, planladıkları kirli oyunlarını sonuçlandırabilmek için; Türkiye'nin farklı illerindeki en eski ve en kirli 15 adet kömürlü termik santrale 4. kez baca filtresi takılmasını erteleyen yasayı mecliste önce kabul ettirip sonra cumhurbaşkanının veto etmesiyle halkımızın algısını yanıltmaya filtreli termik santralleri daha şirin göstermeye çalışmaktadır.

Önlem alınması gereken partikül maddeler, kükürtdioksit, azotoksitler gibi baş kirleticilerinin yanı sıra kömür santrallarından çıkan kazan altı külleri depolama sahalarının ve uçan küllerin çevresel etkilerinin de halk sağlığı için izlenmesi gerekmektedir. Örneğin; Afşin Elbistan Santralinde 5,5 milyon MWh elektrik üretimi karşılığında 2,6 milyon ton kazan altı külü, 2,7 milyon ton da uçucu kül çıkarttığı MTA raporlarından hesaplanabilir ve buna 6,7 milyon ton karbondioksitin atmosfere salınmasını da eklerseniz sonuç elektrik üretimi mi yoksa çevre ve iklim felaketi mi olmaktadır?

Ülkemiz yenilenebilir enerji kaynakları açısından çok zengin kaynaklara sahiptir. Bu kaynakların etkin ve yoğun biçimde kullanımı ile hem ekonomik hem de çevresel odaklı çok ciddi ve yaygın sorunlarımızın üstesinden gelinebilir. Ayrıca, Elektrik

enerjisinde talep artışı, özelikle sanayide enerji verimliliğinin sağlanması ve şebekede sistem kayıplarını önleyici yatırımların yapılmasıyla minimum düzeylerde tutulabilir.

Bu nedenlerle; kömür yakıtlı tüm santrallerin dünyanın birçok ülkesinde olduğu gibi kapatılması ve yapılması planlanan yenilerinin de inşa edilmemesi gerekmektedir. ***Termik santrallerin bırakın filtresiz olmasını, filtreli olsa bile bir zehir kaynağı olduğu bilimsel bir gerçektir.*** Maskeli de olsa maskesiz de katil katildir.

Halkımıza çağrımız şudur ki;

"TERMİK SANTRALLERE FİLTRE TAKMAK FİLTRELİ SİGARA İÇMEYE BENZER."

ÇEVRE İÇİN, İKLİM İÇİN, SAĞLIK İÇİN BU OYUNA GELME,

TERMİK SANTRALLERİN KAPATILMASI ve YENİLERİNİN KURULMAMASI İÇİN MÜCADELE ETMEYE DEVAM EDECEĞİZ.

9 Aralık 2019

Elektrik Mühendisleri Odası Samsun Şubesi adına
Tarık Tarhan
Yönetim Kurulu Başkanı

EK.18

BASINA VE KAMUOYUNA

Samsun'un önemli orman alanlarından biri olan Canik Hasköy Fidanlığını savunmak için 06/12/2017 Tarihinde yaptığımız basın açıklamasından sonra, geçen süre içerisinde doğal mirasımızın doğallığına aykırı gördüğümüz projenin, yeniden gözden geçirilmesi doğrultusunda yaptığımız önerinin dikkate alınmadığını ve projenin herhangi bir park alanında yürütülürcesine uygulandığını görmekteyiz.

Doğal, yeşil ve bir bütün olarak gelecek kuşaklara aktarılmasını istediğimiz Canik Meşe Fidanlığı, çevrede oturan insanların, hatta tüm Samsun halkının doğal değeridir.

Gelecek kuşaklara tüm doğallığı ile aktarmamız gereken bu alana zarar verecek herhangi bir uygulamaya izin vermeyeceğiz.

Bu sebeplerle, SAMÇEP platformunun Canik Meşe Fidanlığı projesine karşı yürüttüğü mücadelesi, SAMÇEP bileşenlerinden TMMOB Mimarlar Odası Samsun Şubesi tarafından 12/02/2018 tarihinde yargıya taşınmıştır.

SAMSUN NÖBETÇİ İDARE MAHKEMESİ BAŞKANLIĞI'NA yapılan başvuru ile Orman Genel Müdürlüğü ve Canik Belediye Başkanlığı Dava hakkında dava açılmıştır.

Dava dilekçesinde özetle,

1-Davaya konu Hasköy Korusu Mesire yeri ilgili Yönetmelik gereği B Tipi Mesire yeridir. İş bu yönetmelikle de B Tipi Mesire yerlerinin ne şekil, usul ve esaslar dahilinde planlanacağı, bu planların uygulanacağı ve işletileceği düzenlenmiştir.
2-Hasköy B tipi Mesire alanı toplam 9,2 Hektar olup, davalı Canik Belediyesinin ve Orman Müdürlüğünce onaylanmış Projesinden de anlaşılacağı üzere,
Bu yönleri ile yapılan plan ve imalatlar ilgili Yasa ve Yönetmeliklere aykırıdır.

3- Hasköy Korusu B Tipi Mesire Yeri Gelişim ve Yönetim Planı hazırlanırken şehircilik planlama ilkelerine uyulmamıştır. Planlama bölgesinin bir bütün olarak düşünülmesi ve bütün olarak planlanması gerekirken bu yapılmamıştır.

4-Mesire Yerleri Yönetmeliği'nin 3 maddesinin 1 fıkrasının
9,2 hektarlık B Tipi Hasköy Mesire yeri yoğun bir yapılaşma ile Orman ve Mesire yeri özelliği yok edilerek eğlence parkuruna çevrilmiştir. Bu durum yönetmelikte tarif edilen ruha aykırıdır. Yapılan yürüyüş yolları ile toprak gözle görülemez hale getirilmiştir. Bir kısımda ise betonlama yapılmıştır. Doğal olan her şey yapılan plan değişikliği ve imalatlarla yapaylaştırılmış **ve bu hizmet olarak lanse edilmiştir.**
5-Davaya konu Canik Hasköy B Tipi Mesire alanı (Hasköy Fidanlığı) kentimiz içinde kalan ender alanlardan biridir. Geçmişi çok eskilere dayanmaktadır. Samsun halkının nefes alabildiği tek yerdir. Hasköy Meşe alanı doğal mirastır, tüm doğallığıyla ve en az müdahale ile halkın kullanımına bırakılmalıdır. Planlamada gösterildiği ve uygulamada yapıldığı gibi bina, yürüyüş yolları, büfe, kafeterya, oyun alanı ve bir dünya tesisle doldurulması yasa ve yönetmeliklere aykırıdır.

Denilmekte olup gereği yüce yargıya havale edilmiştir.

Yine ısrarla söylüyoruz,

BIRAKIN DOĞA YAŞASIN, HALKIMIZ DOĞALLIĞI YAŞASIN.

Samsun halkının doğası ve yaşam alanları yok edilmeye devam edilmemelidir.

Basına ve kamuoyuna saygılarımızla

02 Mart 2018

Samsun Çevre Platformu- SAMÇEP

EK.19

BASINA VE KAMUOYUNA

Sinop Nükleer Santral İstemiyor Mitingi İçişleri Bakanlığı tarafından yasaklandı!

Sinop'ta 13 yıldır Çernobil nükleer felaketinin yıl dönümünde, nükleer santral yatırımlarına karşı düzenli hale getirilen ve bahar şenliği havasında kardeşçe, keyifle, dayanışmayla Türkiye'nin her tarafından bir araya gelen ekoloji mücadelesi verenlerin katılımıyla düzenlenen miting bu yıl yapılamıyor.

Bu yıl çok görkemli olması beklenen **22 Nisan Pazar günü yapılacak Sinop Nükleer Santral İstemiyor Mitingi İç İşleri Bakanlığı tarafından yasaklanmıştır**. Belli ki bu birilerini rahatsız etmiş olmalı.

Sinop valiliği bu mitinge başlangıçta izin vermiştir. Bu izin doğrultusunda Samsun Çevre Platformu SAMÇEP koordinasyonu ile Samsun'da pekçok demokratik kitle örgütünün yanı sıra siyasi partilerden de katılım desteği olacağı biliniyordu. Mitinge katılımları sağlamak üzere onlarca özel otomobil ve otobüsler için kontenjan hazırlıklarımızı yapmıştık.

SAMÇEP'inde aralarında olduğu; ülke genelinde elliye yakın çevre ve ekoloji yapılanmasını temsil eden, **Ekoloji Birliği** ve **Nükleer Karşı Platform** temsilcilerinden aldığımız bilgiye göre İstanbul başta olmak üzere Türkiye'nin her tarafından binlerce katılım olması bekleniyordu.

SAMÇEP olarak; 19 Nisan Perşembe günü Sinop Nükleer Karşıtı Platform (Sinop NKP) yürütmesindeki arkadaşlarımızla son hazırlıkları görüşmek ve Sinop pazaryerinde halkı mitinge davet etmek üzere bildiri dağıtımına destek vermek üzere Sinop'a gittik. Ancak Sinop Valiliğinin sözlü olarak mitingin yasaklandığı bilgisini öğrendik. Bu yasaklamayı kaldırmak üzere başta Sinop CHP örgütü olmak üzere pek çok girişimde bulunuldu. Akşam saat 18:00'e kadar süren görüşmelerden sonuç alınamadı.

Ve sadece Sinop Nükleer Santral İstemiyor mitingi değil, 21 Nisan tarihinde Japaoya'dan Fukuşima felaketinin tanıklarının da katılacağı **"Çernobil'den Fukuşima'ya Nükleer Santraller Gerçeği"** konulu panel de iptal edilmiş durumdadır.

Türkiye'nin en önemli seçimlerine sayılı günler kala en demokratik hakların kullandırılmaması anlamına gelen bu yasaklama kabul edilemez.

Bu yasaklama ve anti demokratik uygulamalara karşı meşru, hukuki direnme hakkımızı kullanacağımızı herkesin bilmesini istiyoruz.

Panel ve Poster Sunuma Çağrımızdır.

Biz SAMÇEP olarak; yaşam savunucuları olarak bir daha Çernobil, Fukuşima olmasın demek, yaşam alanlarımızı savunmak "Nükleerde Hayat, Hayatta Nükleer Olmaz" demek için, çocuklarımızın sağlıklı bir dünyada aydınlık yarınlara kavuşması için;

23 Nisan Pazartesi Ulusal Egemenlik Çocuk Bayramı günü saat 17:00 de Mimarlar Odası Samsun Şubesinde yapılacak **"Çernobil'den Fukuşima'ya Nükleer Santraller Gerçeği"** konulu panelimize ve **Sinop Nükleer Santralının Çevresel Etkileri** konulu Poster Sunumumuza tüm halkımızı çağırıyoruz.

Nükleere ve anti demokratik yasaklamalara inat yaşasın hayat.

20 Nisan 2018
Samsun Çevre Platformu- SAMÇEP adına
Mehmet Özdağ
SAMÇEP - Dönem Sözcüsü

EK.20

Samsun Çevre Platformu - SAMÇEP ve Samsun Nükleer Karşıtı Platform - Samsun NKP sözcüsü Mehmet Özdağ, Hiroşima`ya atom bombası atılmasının 73. yılı nedeniyle yazılı bir açıklama yaptı. Dünyadaki kaos ortamında devam eden nükleer silahlanma yarışının daha büyük bir tehdit haline geldiğine dikkat çekilen açıklamada, nükleer silahlanma yarışına son verilmesi çağrısı yapıldı. `Türkiye'de İncirlik Üssü'nde bulundurulan nükleer silahlar da bir an önce sökülmeli, nükleer enerji üretimi görüntüsü altında nükleer silahlanma sevdasından vazgeçilmelidir` denildi.

BASINA VE KAMUOYUNA

73 YILDIR DİNMEYEN ACI: HİROŞİMA!

NÜKLEER SİLAHLANMA VE NÜKLEER SANTRALLAR, KAOS İÇİNDEKİ DÜNYADA GİDEREK BÜYÜYEN BİR TEHDİTTİR...

ABD'nin 2. Dünya Savaşı'nda 6 Ağustos 1945 günü Hiroşima'ya atılan 4 ton ağırlığında ve 15 kiloton etkisindeki taktik atom bombası ile 70.000 kişi öldürmüş, bir o kadarını da yaralamıştır. Üç gün sonra Nagazaki'ye atılan 20 kilotonluk taktik atom bombasıyla da 74.000 kişi ölmüş ve 75.000 kişi yaralanmıştır. Daha etkili olması amacıyla havada patlatılan bombalarla her iki şehir tamamen tahrip edilmiş, doğal çevrede yaşam olanaksız hale gelirken, radyoaktivite yıllar boyu yaşamı tehdit etmiş, hayatta kalabilen insanlardan yüz binlercesi sakatlıklar, yanıklar, sistemik hastalıklar ve kanserlerle yaşamlarını sonlandırmıştır. Olumsuz etkileri günümüzde hâlâ devam etmektedir.

Böylesi bir felaketin bir daha yaşanmaması ve nükleer silahların tamamen ortadan kaldırılması hedefi için toplumcular, barışseverler, bilim insanları, aydınlar ve uzmanlar on yıllardır mücadele etmektedirler. Nükleer Silahsızlanma Anlaşmasının kabulü için öncülük yapan, dünyada 100'den fazla ülkeden sivil toplum kuruluşlarının

oluşturduğu ve Türkiye'nin NÜSED üyeliği tarafından temsil edildiği ICAN (International Campaign to Abolish Nuclear Weapons - Nükleer Silahların Tamamen Ortadan Kaldırılması Uluslararası Kampanyası) 2017 Nobel Barış Ödülüne layık görülmüştür.

Nükleer savaşın kazanan tarafı olmayacağını, tek korunma yolunun bu silahların tamamen yasaklanması olduğunu vurgulayan ve bütün ülkelerde yürütülen "Nükleer Silahların Tamamen Ortadan Kaldırılması Uluslararası Kampanyası" (www.icanw.org) bilgilerine göre, halen dünyada 9 ülkede (ABD, Rusya, Birleşik Krallık, Fransa, Çin, Hindistan, Pakistan, İsrail, Kuzey Kore), çoğu Japonya'ya atılanlardan defalarca güçlü 15.000'e yakın nükleer silah bulunmaktadır. ABD ve Rusya'nınkilerden 1800 kadarı, karşılıklı uyarıyla derhal ateşlenen yüksek alarm durumundadır.

Bunların yanı sıra, "genişletilmiş nükleer caydırıcılık" politikasıyla ABD'ye ait B-61 taktik nükleer silahları NATO kapsamında beş Avrupa ülkesine (Belçika, Almanya, İtalya, Hollanda ve Türkiye) yerleştirilmiştir.

Bütün bu nükleer silahlar, bulundukları ülkeler ve bölgelerdeki insanların yaşamı için büyük bir tehdit oluşturmaktadır.

Türkiye'deki ABD-NATO nükleer silahlarının derhal geri çekilmesi barış ve demokrasi güçlerinin acil talebidir. Aynı işlem NATO nükleer silahlarını barındıran bütün Avrupa ülkeleri için yerine getirilmelidir. İncirlik Üssü, bölge istikrarsızlığının odağı haline gelen yabancı güç ve silahlardan derhal arındırılmalı, ulusal güvenliği ve bölge barışını koruyan niteliğe kavuşturulmalıdır.

SAMÇEP ve NKP olarak, Hiroşima Kırımının 73. yıldönümünde dünya barış ve demokrasi güçleriyle birlikte uluslararası nükleer silahsızlanma kampanyasını destekliyoruz.

Ülkemiz ve dünya hükümetlerine sorumluluklarını hatırlatıyor, Nükleer Silahların Yasaklanması Anlaşması'nı samimiyetle destekleyerek onaylamalarını istiyoruz.

Mayıs 2018'de ertelenen Birleşmiş Milletler Nükleer Silahsızlanma Yüksek Düzey Konferansı'nın toplanması konusunda çaba harcanmasını istiyoruz.

Yarattığı çok yönlü tehlikeler ile nükleer silahlara geçiş birikimi oluşturduğu kabul edilen nükleer enerji santrallarının yapımından vazgeçilmesini istiyoruz.

06 Ağustos 2018
Samsun Çevre Platformu ve Nükleer Karşıtı Platform adına
Mehmet Özdağ
SAMÇEP ve NKP Sözcüsü

EK.21

Samsun Çevre Platformu - SAMÇEP sözcüsü Mehmet Özdağ, Doğu Karadeniz Bölgesi'nde birbiri ardına yaşanan sel felaketlerine ilişkin bir basın açıklaması yaparak, İklim Fekati vurgusu yaptı. Yapılan açıklmada; Karadeniz Bölgesi yılın büyük bölümünde yağış alan bir bölgedir, mevsim yağışları nedeniyle her gün farklı bir ilimizde sel ve taşkınlar yaşanıyor. 2012 yılında Samsun'da 13 vatandaşımızı yitirdiğimiz Canik sel felaketinin acıları silinmeden, geçtiğimiz günlerde Rize ve Ordu'da yaşanan sel, taşkın ve heyelan nedeniyle zarar gören tüm halkımıza geçmiş olsun dileklerimizi iletiyoruz.

Her yıl defalarca yaşanan ve ders alınmayan sel felaketlerinde, üç ortak noktanın öne çıktığını görülmektedir.

1. Dere yataklarındaki yapılaşma,

2. Karadeniz Sahil Yolu'nun oluşturduğu setin derelerin Karadeniz'e ulaşmasına engel olması,

3. HES'ler nedeniyle derelerin akış rejiminin bozulmasıdır.

Bu üç temel sorun çözüme kavuşturulmadan, bölge halkının can ve mal güvenliğinin sağlanması mümkün değildir denildi.

BASINA VE KAMUOYUNA

BU BİR İKLİM FELAKETİDİR

HER YAĞIŞIN SELE, HER SELİN FELAKETE DÖNÜŞMESİNİN BAŞLICA NEDENİ; YANLIŞ KENTLEŞME VE ULAŞIM POLİTİKALARIDIR!

Bölgemizde etkili olan mevsim yağışları nedeniyle her gün farklı bir ilimizde sel ve taşkınlar yaşanıyor. Geçtiğimiz günlerde Rize ve Ordu'da yaşanan sel, taşkın ve heyelan nedeniyle zarar gören tüm halkımıza geçmiş olsun dileklerimizi iletiyoruz.

8 Ağustos 2018 tarihinde Ordu ve ilçelerinde yaşanan yağışlar deneniyle bölgede bulunan dereler taşmış, dere yatağında bulunan ev, iş yeri ve sanayi bölgeleri sular altında kalmış, dereler üzerinde kurulan köprüler kullanılamaz hale gelmiş ve Karadeniz Sahil Yolu üzerinde bulunan Cevizdere Köprüsü yıkılmıştır.

Yapılaşması yoğun ve plansız, altyapısı yetersiz, dere yatakları yapılaşmış, dere üstleri kapatılmış, heyelana dayanıksız zemin yapısına sahip Karadeniz kentlerinin önüne aşılmaz bir set çekerek, kentleri baraj gölüne dönüştüren Karadeniz Sahil Yolu'ndan kaynaklı can ve mal kayıplarına her yağışta kaçınılmaz olarak yenileri eklenmektedir. Projeye karşı çevrenin korunması için hukuk mücadelesi verirken 22 Temmuz 2005'te katledilen **Avukat Cihan Eren**'i de bir kez daha saygı ve rahmetle anıyoruz.

Her yıl defalarca yaşanan ve ders alınmayan sel felaketlerinde, üç ortak noktanın öne çıktığını görülmektedir:

İlki dere yataklarındaki yapılaşma, ikincisi Karadeniz Sahil Yolu'nun oluşturduğu setin derelerin Karadeniz'e ulaşmasına engel olması, üçüncüsü de HES'ler nedeniyle derelerin akış rejiminin bozulmasıdır. Bu üç temel sorun çözüme kavuşturulmadan, bölge halkının can ve mal güvenliğinin sağlanması mümkün değildir.

Bu bir iklim felaketidir.

Her yaşadığımız yıl, bir öncekine göre daha fazla sayıda iklim felaketi yaşamaya başladığımızın bilincine varılmalıdır.

Bu iklim felaketlerinin önlenmesi için Türkiye'nin her yıl katlanarak artan karbon emisyonunun ivedilikle sınırlandırılması gerekmektedir. Bunun için yerel belediyelerin ve ilgili bakanlıkların asfalt-beton işlemleri kontrol altına alınmalı, kömür, doğalgaz, petrol gibi karbon emisyonunu artıran fosil yakıt tüketiminin sınırlandırılması konusunda gerekli tasarruf ve verimlilik önlemleri alınmalıdır.

Diğer önemli husus da **çevre suçu kavramı** toplumun bilinç düzeyine çıkartılmalıdır. Milli eğitim politikaları kapsamında okul öncesi eğitimden başlanırak çevrenin korunması eğitimi tüm yaş grubundaki çocuklarımıza nitelikli olarak verilmelidir.

Yaşanan felaketten zarar gören bölge halkına bir kez daha geçmiş olsun dileklerimizi iletiyor, yetkilileri sesimize kulak vermeye çağırıyoruz.

10 Ağustos 2018
Samsun Çevre Platformu- SAMÇEP adına
Mehmet Özdağ
SAMÇEP - Dönem Sözcüsü

EK.22

SAMÇEP'TEN GÜVENLİK GÜÇLERİNE ŞİRKETLERİN DEĞİL HALKIN ÇIKARLARINI KORUMA ÇAĞRISI

Samsun Çevre Platformu – SAMÇEP'in de bileşeni olduğu Ekoloji Birliği olarak, Aydın Kızılcaköy'de halkın JES'e karşı kararlı direnişinin yanındayız. Yetkilileri, toprağını savunan Köylünün karşısında değil yanında olmaya çağırıyoruz.

BASINA VE KAMUOYUNA

Aydın Kızılcaköylülerinin JES karşısındaki direnişini selamlıyoruz. Köylülere yönelik Devlet ve şirketin haksız müdahalesini kınıyoruz.

Yapılmak istenen jeotermal elektrik santraline (JES) karşı direnen, köyünü, yaşam alanını, vatanını savunan Kızılcaköylülere 4 ve 5 Aralık 2018 günü güvenlik güçleri şiddet uygulayarak müdahale etti. Son müdahale toma eşliğinde biber gazıyla yapıldı. İki gün süren müdahalelerde, biri 77 yaşında olan üç kadın hastanelik edildi.

İlköğretim çağındaki çocukların bulunduğu bir ortamda çoğunluğu kadın savunmasız köylülere yapılan bu müdahale hukuka, vicdana ve devlet ciddiyetine tamamen aykırıdır.

Kızılcaköylülerin Anayasanın kendilerine verdiği sağlıklı çevrede yaşama hakkını korumak için yaptıkları haklı direnişe tomayla - gazla karşılık verilmesi kabul edilemez.

Yapılmak istenen santralin ÇED (Çevre Etki Değerlendirme) süreci henüz tamamlanmamışken, JES şirketi Güriş'ın santral alanını çitle çevreleyerek kameralar yerleştirmesi kanunlara aykırıdır. Güvenlik güçlerinin şirketin bu yasadışı işlemine engel olması gerekirken, buna karşı çıkan Kızılcaköylülere gazla haksız müdahalesini kabul etmiyoruz.

Bu olayın özeti; güvenlik güçleri ve bu güçleri yöneten kamu iradesinin Anayasal hakkını kullanan köylüleri değil, yasadışı işlem yapan şirketin çıkarlarını koruduğunun açıkça ortaya çıkmasıdır.

Ekoloji Birliği olarak bu durumu reddediyoruz. Kızılcaköylülerine yapılmış müdahaleyi ekoloji mücadelesi veren tüm yurttaşlara yapılmış sayıyoruz.

Biz, Türkiye çapında 60 dernek ve platformla yaşam alanlarını savunanların ortak sesi Ekoloji Birliği olarak, Kızılcaköylülerinin haklı mücadelesini destekliyoruz.

Güvenlik güçlerini şirketlerin değil halkın çıkarların korumaya davet ediyoruz.

6 Aralık 2018

Samsun Çevre Platformu- SAMÇEP / EKOLOJİ BİRLİĞİ

EK.23

“Naylon poşetler” vatandaşa yeni bir vergi yükü oldu.

Samsun Çevre Platformu – SAMÇEP’in de bileşeni olduğu Ekoloji Birliği; naylon poşetlerin devlete ve şirketlere para kazanma aracı olmasından başka amaca hizmet etmeyen “Geri Kazanım Katılım Payı” uygulaması hakkında basın açıklaması yaptı.

Yapılan açıklamada; “havamız, suyumuz, toprağımız kirletilirken, doğal ve tarım alanlarımız yok edilirken çıkartılan bu kanun değişikliği poşetleri devlete ve şirketlere para kazanma aracı olmaktan başka bir amaca hizmet etmeyecektir. Düzenleme geri çekilmeli, bütün atıkları kapsayacak, halkı ve doğayı gözetecek şekle getirilmelidir” denildi.

BASINA VE KAMUOYUNA

PLASTİK TORBANIN ARTIK PARAYLA SATILMASI TEK BAŞINA YETERLİ Mİ? KİME, NE YARAR SAĞLIYOR?

Plastik atıklar, günümüzün en büyük çevre sorunu haline geldi. Buna çözüm bulma arayışında olan ülkeler, plastik atıkların azaltılmasına yönelik ciddi uygulamalar geliştiriyor. Çevreyi korumaya yönelik yasalar çıkartarak, atıkların azaltılması, plastik poşetlerin halka parayla satılması, plastik su şişelerinin ve meşrubat şişelerinin geri toplanması, ambalajlarda daha az plastik kullanmaya zorlayan yeni standartlar belirlenmesi ve en önemlisi atıkların, plastiklerin geri kazanımı için zorlayıcı uygulamalar ülkelerin geliştirdiği önlemlerin başında yer alıyor.

Türkiye'de 2019 yılı ile birlikte yürürlüğe giren kanun değişikliği ile poşetlerin ücretli olarak satılacağı açıklandı. Gönül isterdi ki bu kanun değişikliği, plastiklerin çevresel etkilerini azaltmak için yapılan kapsamlı bir çalışmanın ürünü olsun. Ancak böyle olmadı. AKP Hükümetlerinin alışık olduğu biçimde farklı konu ve içeriklerde kanun değişikliklerinin bir arada yapıldığı, torba kanun değişikliği ile ücretli poşetler yaşamımıza girdi.

Büyük bir çevre kirliliği yaşanan ülkemizde AKP Hükümeti, çevre kirliliğini oluşturan en büyük sorun olarak poşetleri mi görmüştü? Tabi ki öyle değildi. 10 Aralık 2018 günü yürürlüğe giren Çevre Kanunu ve diğer bazı kanunlarda değişikliği öngören 7153 sayılı Kanunun, poşetlerden devlete para kazandıracak biçimde tasarlandığı anlaşılıyor. "Geri kazanım katılım payı" olarak adlandırılarak devlete yaratılan gelirin, devletin kasasında nasıl harcanacağı belirlenmedi. Bu ek gelirin, geri kazanım amacı dışında, devletin açıklarını kapatmak için harcanacağını ortaya koyuyor.

Poşetleri ücretlendirerek çevreci bir uygulama gibi gösterilen Kanun Değişikliğinde yer alan bazı maddeler, çevreye geri dönüşsüz zararlar verecek türden. İşte bunlardan bir kaç örnek;

1- Denizlerimiz yenilenebilir enerji alanı haline getirildi.

2- Kirletme bedeli, emisyon ücreti gibi adlar altında devlete yeni para kaynakları yaratıldı.

3- Amacından saptırılan Kyoto Protokolü hükümlerinden biri olan "karbon ticareti" kavramı ile üretimde yoğun karbondioksit çıkaran sanayici, sözde temiz enerji üreten sermayedar arasında gerçekte çevrenin korunmasına hiçbir katkısı olmayacak bir ticareti başlatacak mekanizmaların yaratılması için "Çevre ve Şehircilik Bakanlığı'na yetki verildi.

Söz konusu kanun, gerekli ön çalışma ve düzenlemeler yapılmadığı için birçok eksiklik barındırıyor. Kanun değişikliği, şirketleri ve vatandaşı atıkların geri dönüşüme zorlayıcı hiçbir hüküm içermiyor. Kanunda yalnızca "sıfır atık yönetim sistemi" kuranların teşvik edileceği yönünde bir madde yer aldı.

Bu kanun değişikliğinde, geri dönüştürülebilir atıkların evlerde işyerlerinde ayrıştırmaya, iş yerlerinde üretimde daha az kirletici ve daha az atık oluşmaya zorlayıcı herhangi bir madde de bulunmuyor.

Plastik atıkların büyük çoğunluğunu şüphesiz su ve içecek ambalaj atıkları oluşturmaktadır. Naylon poşeti ücretlendiren bu kanun değişikliğinde, şişelerin de dahil olduğu plastik atıklar için depozito uygulaması 2021 yılına kadar ertelendi. Biz Ekoloji Birliği olarak bu girişimi, Türkiye'de son yıllarda hep yapıldığı gibi zamanı geldiğinde bu süreyi daha ileri bir tarihe öteleyerek şirketler için dikensiz gül bahçesi yaratma çabalarının bir adımı olarak değerlendiriyoruz.

Bununla birlikte kanun değişikliği alelacele hazırlandığı için vatandaşın para verip alacağı poşetlerin üzerinde şirket reklamlarının kaldırılması hiç akla getirilmediği anlaşılıyor.

Böylelikle dağ fare doğurdu diyebiliriz. Biz Türkiye çapında 60 çevre örgütünün ortak sesi Ekoloji Birliği olarak çevre sorunlarının bir bütün olarak değerlendirilmesi gerekliliğini bir kez daha dile getiriyoruz.

Havamız, suyumuz, toprağımız kirletilirken, temiz değilken, doğal ve tarım alanlarımız yok edilirken çıkartılan bu kanun değişikliği poşetleri devlete para kazanma aracı olmaktan başka bir amaca hizmet etmeyecektir.

Yalnızca plastik poşetlerin değil, zorlayıcı önlemler alınarak tüm plastiklerin ve petlerin kullanımının azaltılması gerektiğine inanıyoruz.

Düzenleme geri çekilmeli, bütün atıkları kapsayacak, halkı ve doğayı gözetecek şekle getirilmelidir.

Saygılarımızla.

21 Ocak 2019

Samsun Çevre Platformu- SAMÇEP adına
Mehmet Özdağ
SAMÇEP - Dönem Sözcüsü

EK.24

Adalet Mahallesinde çamlık alanın korunması için mahalle sakinlerince toplanan imzalar Samsun Büyükşehir Belediyesine teslim edildi.

Samsun Çevre Platformu SAMÇEP sözcüsü Mehmet Özdağ ve Samsun Mimarlar Odası Başkanı İshak Memişoğlu, Adalet Mahallesinde doğal çamlık alanın eğitim alanı gerekçesi ile imara açılarak 50 yaş üzerinde olduğu tahmin edilen 18 çam ağacının kurtarılması için toplanan dilekçeleri Samsun Büyükşehir Belediyesi Genel Sekreter Vekili Fikret Vatanserver'e teslim etti.

SAMÇEP sözcüsü Mehmet Özdağ imzaların teslimi esnasında; "**Belediyelerin asfalt, beton, plastik türevi ürünlerle çevreye zarar vererek ve milyonlarca para ödeyerek kentin muhtelif yerlerine işlevsiz parklar yaptıklarını görüyoruz. Kent içerisindeki neredeyse tek kalmış çamlık doğal park alanınının beş kuruş para ödenmeden korunmayarak imara açılmasını anlayamıyoruz.** Bu durumun izahı yoktur" açıklamasını yaptı.

İmzaların teslimi esnasında Genel sekreter Vekiline konu hakkında bilgilendirme yapılarak;

Bildiğiniz üzere; İlkadım İlçesi, Adalet (Kılıçdede) Mahallesi 6479 Ada, 1 Parselde bulunan 3.041,52 m² Büyükşehir Belediyesine ait yeşil alan 13 Temmuz 2018 tarihinde yapılan Nazım Plan imar değişikliği ile eğitim alanı kullanımına ayrılmıştır.

Seçilen arazi gerek büyüklük (Trafo alanı çıktıktan sonra yaklaşık 2900 m2) bakımından gerekse topoğrafik yapısı itibariyle 1000 m2 den az düz alana sahip bulunmakta, geri kalan kısmı 45 dereceye varan eğimli bölümden oluşmaktadır. Bu sebeble seçilen arazi fiziki şartlar bakımından yetersiz ve uygunsuzdur.

Gerek milli eğitim mevzuatı, gerekse Mimarlık-Mühendislik bilimi birlikte ele alındığında seçilen bu alanın her yönü ile olumsuzluklar barındırdığı ortadadır.

Samsun Halkı çam ağaçları için duyarlılık içerisindedir.

İlkadım İlçesi, Adalet mahallesinde eğitim gerekçesiyle imara açılan 3 dönümlük alan içerisinde bulunan 50 yaşlarının üzerinde 18 adet çam ağacını kurtarmak için **mahalle sakinleri ve çevre sakinlerinden topladığımız ıslak imzalar an itibariye 1099 adet olmuştur.** İnternet ortamında 2.000' e yakın katılımcı ile sanal imza kampanyamız halen devam etmektedir.

Belediyelerin asfalt, beton, plastik türevi ürünlerle çevreye zarar vererek milyonlarca para ödeyerek kentin muhtelif yerlerine park yaptıklarını görüyoruz. Kent içerisindeki neredeyse tek kalmış doğal park alanınının beş kuruş para ödenmeden korunmayarak imara açılmasını anlayamıyoruz.

SAMÇEP olarak; Çevreyi, doğayı korumak üzere mücadelemize imzalarıyla destek olarak, yaşadığı kentte değer katmaya çalışan Adalet Mahallesi başta olmak üzere Samsun halkının taleplerine sahip çıkacağız.

Söz konusu yanlış imar değişikliği kararının tekrar gözden geçirilerek çocuklarımızın eğitim ihtiyaçlarının daha uygun bir alan seçilerek karşılanması, bahse konu alanın doğal hali korunarak mahalleye ve kente kazandırılması için tüm yetkili kurumlardan halkımzın beklentilerini karşılayacak çözüm bulmalarını bekliyoruz.

27 Şubat 2019

Samsun Çevre Platformu- SAMÇEP

EK.25

Vekiller konuşamadan nükleer mevzuat 22 dakikada meclisten geçti!

Torba yasa ile TBMM'ye getirilen Nükleer Düzenleme Kurulu (NDK) KHK'sı 22 dakikada meclisten geçerken, meclis onayı alınmadan NDK üyelerine yemin ettirilerek göreve başladılar.Samsun Çevre Platformu (SAMÇEP) tarafından yapılan açıklamada; "6 ay önce Cumhurbaşkanı tarafından yayınlanan Nükleer Düzenleme Kurulu (NDK) KHK'sı, torba kanun usulü ile TBMM alt komisyonlarında ve TBMM Genel Kurulunda Milletvekilleri tarafından yeterince tartışılmadan değiştirilmiştir.

6 ay önce NDK kurulurken neyi yanlış yaptınız, şimdi torba kanun usulü ile değişiklik yaparak neyi düzelttiğinizi düşünüyorsunuz. 6 ay önce de hata yamışsanız, şimdi de hata yapıyor olabilirsiniz.

TBMM'de halkın izlemesine açık Nükleer Enerji Komisyonu kurulsun, Nükleer Düzenleme Kurulu Kapatılsın, Nükleer Santral Projeleri İptal Edilsin!" denildi.

BASINA VE KAMUOYUNA

Son zamanlarda Nükleer Mevzuatımız açısından vahim gelişmeler yaşanmaktadır.

Bilindiği üzere 24 Haziran seçimlerinden hemen sonra, 9 Temmuz 2018 tarihinde, 233 maddeden oluşan Nükleer Düzenleme Kurumu (NDK) KHK'sı Cumhurbaşkalığı yemin töreninden önce ilk çıkartılan KHK'lar arasında yer almıştır.

Nükleerde bilinmezlik olamaz!

Aradan 6 ay gibi kısa bir süre geçmeden NDK görev ve teşkilat yapısında değişiklik içeren beş madde AKP döneminin karakteristik yasa yapma usulü olan ve içerisinde birbirinden farklı 12 kanunun yüzlerce maddesi arasında torba ile TBMM Genel Kuruluna getirildi.

TBMM Genel Kuruluna gelmeden önce NDK'na ait **beş madde 1 dakikada alt komisyondan geçti**. Benzer şekilde komisyondan da 1 dakikada geçti. TBMM Genel Kurulunda ise sadece 22 dakika konuşuldu. NDK KHK'sını da değiştiren torba kanun 600 Milletvekilinin olduğu TBMM'de 250'sinin katıldığı oylamada sadece 36 red oyu aldı.

Değişiklik yapılan beş maddenin NDK'nu tanımlayan diğer 228 madde ile bağlantısı olup olmadığına bakılmadı, Türkiye'nin Nükleer santrallara ihtiyacı var mı yok mu sorgulanmadı, dünyanın hiç bir ülkesinin çözemediği nihai atık bertarafı nasıl sağlanacak tartışılmadı.
Böylece kabul oyu verenin neyi kabul ettiği, karşı çıkanın neye karşı çıktığı yeterince tartışılmadan, kimsenin bilmediği düzenleme tartışmasız geçmiş oldu.
6 ay önce NDK kurulurken neyi yanlış yapmıştınız, şimdi torba kanun usulü ile değişiklik yaparak neyi düzelttiğinizi düşünüyorsunuz. 6 ay önce hata yapmışsanız, şimdi de hata yapıyor olabilirsiniz.
Nükleer enerji gibi bir konuyu, bırakın halkı, bırakın uzmanları, vekiller bile tartışmadan geçirmenin riskinin, yaratacağı tehlikenin farkında mısınız?
Meclisten onay alınmadan saatler önce NDK üyeleri görevlerine başladılar!
İşin daha da vahim tarafı NDK görev ve teşkil yapılanmasını düzenleyen maddeler TBMM Genel Kurulunda kabul edilmeden önce NDK üyeleri meclis oylamasının sonuçlarını önceden biliyormuş gibi yemin ederek göreve başladılar. Sırf bu durum bile TBMM'nin işlevini, saygınlık düzeyini sergilemeye yetmektedir.
TBMM'de Nükleer Enerji Komisyonu Kurulsun
Toplumun genelini ilgilendiren, gelecek kuşakları riske sokan nükleer santral gibi projeler ve tüm yasal düzenlemeler meclislerdeki salt çoğunluğa dayanarak, asgari demokratik yönetim ilkeleri, saydamlık, açıklık, katılımcılık, hesap verebilirlik değerleri göz ardı edilerek belirlenemez.
TBMM'de halkın katılımına, izlemesine açık olarak Nükleer Enerji Komisyonu kurmalıdır.
Nükleer Santral Projeleri İptal Edilsin, Nükleer Düzenleme Kurulu Kapatılsın.
Saygılarımızla.

1 Mart 2019

Samsun Çevre Platformu - SAMÇEP

EK.26

Nükleer mevzuatımızla bindik bir alamete, gidiyoruz kıyamete

Samsun Çevre Platformu SAMÇEP, Fukuşima Nükleer Felaketinin 8. Yıl dönümünde bir basın açıklaması yaparak; nükleer enerji mevzuatında ve çevre düzeni planlarında yapılan değişikliklerle ülkemizin nükleer belirsizliğe sürüklendiğine dikkat çekerek; "Nükleer mevzuatımızla bindik bir alamete, gidiyoruz kıyamete. Nükleer Santral Projeleri İptal Edilsin" çağrısında bulundu.

BASINA VE KAMUOYUNA

Japonya'yı 11 Mart 2011'de vuran deprem ve tsunami, Fukuşima nükleer santralinde Çernobil'den sonraki en büyük küresel nükleer felakete sebep oldu. Bugün Fukuşima nükleer felaketinin sekizinci yıl dönümü. Ancak raporlara göre felaket sonrası dünyaya yayılan radyasyon azalmak bir yana artmaya devam ediyor.

Tüm dünya nükleer felaketin yaralarını sarmaya çalışırken AKP Saray Rejimi ile son zamanlarda Nükleer Mevzuatımız açısından vahim gelişmeler yaşanmaktadır. Bunlardan biri de Sinop-Kastamonu-Çankırı 100 Binlik Çevre Düzeni Planı değişikliğidir.

Sinop'ta Nihai Nükleer Atık Depolanması Kabul Edilemez!

Sinop Nükleer Santralı ÇED raporlarında yer alan inşaat aşaması ve işletme aşaması bilgilerini kamuoyuna bir kez daha hatırlatmak isteriz; proje için ayrılan alanın büyüklüğü 10,1 Milyon metrekare, inşaat aşamasında yapılacak kazı miktarı 32, 6 Milyon metreküp, günlük soğutma suyu miktarı 28 Milyon metreküp, işletme aşamasında katı, sıvı ve gaz radyo aktif atıkların oluşacağı da olarak belirtilmektedir.

Bu büyüklükler Akkuyu Nükleer Santralı ile karılaştırıldığında yaklaşık alan olarak 5 kat, kazı miktarı olarak da 3 kat büyüklükte; 3. Havalimanı ile karşılaştırıldığında ise sadece maliyet olarak yaklaşık 5 kat büyüklükte bir projedir.

Sinop Nükleer santralı gerek inşaat gerekse işletme aşamasında Orta Karadeniz Bölgesi başta olmak üzere tüm bir ekosistem üzerinde çok büyük bir stres yaratacaktır.

Böylesine devasa bir proje Çevre ve Şehircilik Bakanlığının (ÇŞB) Sinop-Kastamonu- Çankırı Planlama Bölgesi 1/100.000 Ölçekli Çevre Düzeni Planında ve Sinop Merkez İlçe alt Planlama Bölgesi 25 bin ölçekli Çevre Düzeni Planında belirtilmemiş. Bu plana karşı ilgili meslek odalarının ve nükleer karşıtlarının açtığı dava 10 Ekim 2018 tarihinde usulden reddedilerek Sinop Nükleer Santralı çevre düzeni planlarında gizlenmeye devam edilmiştir.

ÇŞB mahkemenin verdiği bu kararın hemen ardından Sinop, Kastamonu ve Çankırı'yı kapsayan 100 bin ölçekli çevre düzeni planından değişikliğe giderek, Sinop

Nükleer Santral alanında nihai nükleer atık depolamayı olanaklı kılacak düzenlemelere kapı aralamaya çalışmaktadır.

Nükleer mevzuatımızla bindik bir alamete, gidiyoruz….

Toplumun genelini ilgilendiren, gelecek kuşakları biçimlendiren nükleer santral gibi projeler ve kentsel bölgesel yaşam alanlarını düzenleyen tüm yasal düzenlemeler veya kentsel planlar yapılırken "baskın basanındır" anlayışıyla meclislerdeki oy çokluğuna dayanarak, asgari demokratik yönetim ilkeleri, saydamlık, açıklık, katılımcılık, hesap verebilirlik değerleri göz ardı edilerek alınan kararların sonuçları da ne yazık ki kötü oluyor.

Akıl ve bilim dışı plansız girişimlerin olumsuz sonuçlarını hayatta kalmayı başaranlarımız yaşayarak görmektedir.

TBMM'de halkın katılımına, izlemesine açık olarak Nükleer Enerji Komisyonu kurmalıdır.

Ülkemizin içinde bulunduğu ekonomik krizi derinleştirecek olan, gelecek kuşaklarımız için büyük riskler içeren **Nükleer Santral Projeleri İptal Edilsin!**

Saygılarımızla.

11 Mart 2019
Samsun Çevre Platformu- SAMÇEP adına
Mehmet Özdağ
SAMÇEP - Dönem Sözcüsü

EK.27

Akkuyu'nun Temelinde Çatlak Var!

Akkuyu Nükleer Santralı (NS) inşaatında, reaktörün oturacağı temelin bazı bölümlerinde çatlaklar oluştuğu ve Türkiye Atom Enerjisi Kurumu TAEK'in talimatıyla çatlak bölümlerin kırıldığı, yeniden yapıldığı ve olayın üzerinden yaklaşık 10 ay geçtiği ulusal basında yer almıştır.

Akkuyu NS eski Genel Müdürü Aleksandr Superfin'in bazı açıklamalarını kamuyuna hatırlatmak isteriz; "Rosatom tarihinde ilk kez Yap- İşlet modeliyle bir santral inşa ediyor. Gizli bir ajandamız ve özel bir hedefimiz yok. Amacımız para kazanmak. 20 milyar dolara malolması beklenen nükleer santralin maliyetlerinin daha da aşağıya çekilmesi mümkün. Amacımız bu rakamı mümkün olduğu kadar düşürmek."

Rosatom şirketi ve ortağı durumundaki yerli şirketlerin amacı bellidir; **"nükleeri ucuz ve de denetimsiz yapma arzusu."**

Akkuyu projesi için 2015 yılına kadar Türkiye'ye Rusya tarafından aktarılaan paranın yaklaşık 3 Milyar Dolar olduğu basında yeralmıştır. Ancak 2015 yılından buyana Rusya tarafından aktarılan para miktarı kamuoyundan gizlenmektedir.

Ortada 3 milyar dolarlık bir imalat olmadığı belidir. 80 metreye 80 metrelik bir alanda; üzerine henüz reaktör konmamış, nükleer reaksiyon ve türbinler çalışmaya

başlamamış, buna rağmen iki kez çatlayan bir temel var ortada. **Rusya'dan aktarılan paralar nereye harcanmıştır, harcanmaktadır?**

Akkuyu Nükleer Santralı enerji projesi değildir, politik bir projedir.

Nükleer enerji gibi son derece riskli ve hayati bir konuyu, kamu denetimini ortadan kaldırılarak tamamen ticari bir konu haline getiren Nükleer Düzenleme Kurulu (NDK) 9 temmuz 2018 tarihinde yani temel çatlakları oluşmadan önce KHK ile kurulmuş, 6 ay geçmenden torba kanunla görev yetkileri değişikliğe uğratılmış tamamen Cumhurbaşkanına bağlı bir kurumdur.

Yüksek yargısı bile emir talimatla seçim sonucu açıklayan bir yönetimin Nükleer Düzenleme Kuruluna da güvenimiz yoktur.

Akkyu Nükleer Santral sahasını ve inşaat çalışmalarını denetlemek üzere;

TBMM'de halkın katılımına, izlemesine açık olarak Nükleer Enerji Komisyonu kurmalıdır. Komisyona ilgili meslek odaları ve uzmanlar davet edilmelidir. Komisyon derhal Akkuyu Santral sahasında incelemeler yapmalıdır. **Denetimsiz nükleer santral projeleri derhal iptal edilsin.**

Saygılarımızla.

8 Mayıs 2019

Samsun Çevre Platformu – SAMÇEP

EK.28

Samsun Çevre Platformu - SAMÇEP tarafından yapılan basın açıklamasında;
9 Mayıs 2017 tarihinde Finike'de sedir ormanlarını taş ocakları ve madenlere karşı koruma mücadelesi verirlerken evlerinde vahşice katledilen Aysin ve Ali Ulvi Büyüknohutçu çifti anıldı.
Kocadağ bölgesindeki taş ocakları önünde yapılan açıklamada, SAMÇEP sözcüsü Mehmet Özdağ;
"Büyüknohutçu çiftini unutmadık, unutturmayacağız.
6831 sayılı Orman Kanunu ve 3213 sayılı Maden Kanununda son 10 yılda AKP'nin meclis çoğunluğuna dayanarak yaptığı değişiklikler sadece 2012 – 2016 yılları arasında madencilik faaliyeti izni verilen alanın büyüklüğü %104 artmıştır.
Bizim esas üzerinde durmamız gereken, bizim oylarımızla yetkilendirdiğimiz siyasilerin ve onlar tarafından atanan bürokratların doğal varlıklarımızı ve yaşam alanlarımızı koruyacak önlemleri almamaları, aksine şirketleri koruyucu kollaycı yasal düzenlemeler yaparak bizleri savunmasız bırakmalarıdır. Yasal kılıflarla korunan, siyaseten kollanan şirketlerin ise kendilerine karşı mücadele edenlere karşı ne denli acımasız olabilecekleri ortadadır. Tıpkı Kocadağ'a yaptıkları gibi" dedi.

BASINA VE KAMUOYUNA

Finike'de katledilen yaşam savunucuları

BÜYÜKNOHUTÇU ÇİFTİNİ UNUTMADIK, UNUTTURMAYACAĞIZ

Finike'de Taşocakları ile mücadele platformu sözcülüğü yapan Ali Ulvi Büyüknohutçu ve eşi Aysin Büyüknohutçu 9 Mayıs 2017 tarihinde Finike'de korumaya, yaşatmaya çalıştığı sedir ormanlarının içindeki evlerinde bir kiralık katile vahşice öldürtüldüler...

Büyüknohutçu çifti, ülkemizde özellikle son yıllarda çok yoğun ve önlenemez bir biçimde çoğalan taş ocaklarına karşı en azından Finike bölgesindeki eşsiz sedir ormanlarını koruyabilmek için taşocaklarına karşı yasal süreçler başlattılar. Taşocağı patronları ile karşı karşıya geldiler. "**Üretimi engellemek**" suçlamasıyla haklarında davalar açıldı. Tehditler aldılar. Bütün bunlar Ali Ulvi ve Aysin Büyüknohutçu'yu durdurmadı. Bir yandan öğrenirken bir yandan da halkı bilgilendirerek farkındalık yaratmaya çalıştılar...

Büyüknohutçu çiftini öldüren kiralık katil 31 yaşındaki Ali Yamuç, tutuklu olduğu Alanya L Tipi Cezaevi'nde ölü bulundu. Kendisini asarak intihar ettiği iddia edildi. Katil zanlısı Yamuç cezaevinden gönderdiği mektupta, kapatılan mermer ocağında çalışan 'Çirkin' lakaplı kişinin cinayetler için 50 bin TL teklif ettiğini ileri sürdü. Ne yazık ki katil zanlısı Ali Yamuç'un cezaevindeki şüpheli intiharının ardından davada tek tutuklu olarak kalan eşi Fatma Yamuç da kısa bir süre sonra tahliye edildi. Adım adım üstü örtülmeye çalışılan bu cinayetler yaşam savunucularına yönelik bu planlı cinayetlerin cezasız kalacağı ihtimalini güçlendiriyor.

Büyüknohutçu çifti gerçekten de yaşamı ve mücadelesi ile çok önemli, saygın bir yerde durdular ve her zaman saygı ile anılacaklardır.

Büyüknohutçu çiftinin öldürülmesine giden yolun izlerini, 6831 sayılı Orman Kanunu ve 3213 sayılı Maden Kanununda son 10 yılda AKP'nin meclis çoğunluğuna dayanarak yaptığı değişikliklerde aramak gerekiyor. Zira bu değişkliklerle sadece 2012 – 2016 yılları arasında madencilik faaliyeti izni verilen alanın büyüklüğü %104 artmıştır.

Taş, çakıl, hazır beton ve asfalt yapımında kullanılan ve her yerde bol miktarda bulunan doğal oluşumların maden sayılması ve ormanlarla beraber korunan alanlarda bile madencilik çalışmalarına izin verilmesine olanak veren yasal düzenlemelerle, **ormanlık alanlarda madencilik yapılabilmesi sadece yönetmelikte belirtilen evrakların tamamlanması ile olanaklı hale gelmiştir.** Ayrıca 250 dönümden küçük faaliyet alanı olan işletmeler için ÇED gerekli değildir kararları verilerek izin süreçleri kolaylaştırılmıştır.

Madencilik faaliyetleri sonrasında ise maden alanlarının iyi rehabilite edilememesi nedeniyle toprak üzerindeki yüzey akıntıları erozyon baskısına neden olmuş, yüzey akıntılarının toprak yığınlarında kalan tuz ve mineralleri çözmesi nedeniyle de maden çevresindeki tarım ve hayvancılığa dayalı sosyoekonomik faaliyetler tehlikeye düşmüştür. Ülkemizde faaliyetini tamamlamış taş ve maden ocaklarının doğaya kazandırılmasına dönük yönetmeliklerin bürokratik bir yalandan öte bir şey olmadığı Kocadağ örneğinde de görülmektedir.

Samsunda yaklaşık 200'e yakın taş ocağı var, bunların 20'sinin faal olduğunu tahmin ediyoruz.

Kocadağ'da ise 6 adet ruhsatlı işletme mevcut.

Kocadağ 2000'li yılların başlarına kadar ormanlık alanları ile Samsun'un oksijen deposu olarak biliniyordu. Şu anda taş ocaklarının yarattığı ekolojik yıkımla, açılan devasa çukurları, ağaçsız çorak tepeleri, ağır iş makinalarının ve hafriyat kamyonlarının köstebek yuvasına çevirdiği yolları ve her an kaza riski taşıyan trafiğiyle yaşanmaz hale getirilen bir yer olmuştur.

Kocadağ'da 2008 yılında bir adet taş ocağı varken şu anda 6 adet ruhsat sahibi taşocağı işletmesi vardır. Taşocaklarının tahrip ettiği alan büyüklüğü 3.500 dönüme ulaşmıştır.

Kocadağ, etrafındaki pekçok köyün merası ve yaşam alanı olmasının yanısıra dağcılık, kış turizmi, yamaç paraşütü, yayla turizmi, gezi / yürüyüş / tırmanış faaliyetlerinin yapılabilmesine olanak veren meyilli arazisi ile Samsun'un en önemli doğal yaşam ve turizm merkezlerinden biri niteliğine sahipken; bölgede bulunan ve sürekli genişleyen taş ocakları eşi benzeri olmayan bir doğa katliamına neden olunmuştur. 3 bin 500 dönümlük ormanlık yeşil alanın artık doğaya yeniden kazandırılma imkanı kalmamıştır. Doğal topoğrafya, jeolojik yapı, su rejimi ve peyzaj değişmiş, bitki örtüsü tahrip edilmiştir.

Bu yasal düzenlemeler ve siyaset, bürokrasi, ticaret ilişikisi ile Türkiye'nin başka yerlerinde de yaşam mücadelesi verenler tehdit altındadır.

Bizim esas üzerinde durmamız gereken, bizim oylarımızla yetkilendirdiğimiz siyasilerin ve onlar tarafından atanan bürokratların doğal varlıklarımızı ve yaşam alanlarımızı koruyacak önlemleri almamaları, aksine şirketleri koruyucu kollaycı yasal düzenlemeler yaparak bizleri savunmasız, şirketleri denetimsiz bırakmalarıdır. Yasal kılıflarla korunan, siyaseten kollanan şirketlerin ise kendilerine karşı mücadele edenlere ve doğaya ne denli acımasız olabilecekleri ortadadır. Tıpkı Kocadağ'a yaptıkları gibi...

Sonuçta ekolojik yıkıma sebebiyet verenlerin tek tek kişiler ya da kurumlar olmadığının, bütün bunların kaynağının kapitalizmin kar hırsına bağlı olduğunun bilincindeyiz. Mücadelemizi hepbirlikte yükseltmeye devam etmemiz gerektiğini de biliyoruz.

Bu uğurda mücadele edenleri ve can verenleri unutmuyor, önlerinde saygıyla eğiliyoruz.

Saygılarımızla.

10 Mayıs 2019

Samsun Çevre Platformu – SAMÇEP

EK.29

Uyan Türkiye!

Akkuyu NGS, temelindeki çatlaklar inatla bu santrali yapmaya çalışanlara ciddi bir uyarıdır.

Samsun Çevre Platformu – SAMÇEP'in de bileşeni olduğu Ekoloji Birliği Türkiye genelinde 60 bileşeni ile Akkuyu Nükleer Santral inşaat temelinin iki kez çatlaması ve bu olayın 10 aydır halktan gizlemesi üzerine "Uyan Türkiye" başlıklı bir basın açıklaması yaptı.

SAMÇEP sözcüsü Mehmet Özdağ yapılan açıklamada; "Akkuyu Nükleer Santral inşaatı temelinde oluşan çatlaklar, neden resmi bir açıklamayla değil de olay tarihinden 10 ay sonra sızıntı bir haber olarak ortaya çıktı? Akkuyu temelindeki çatlak ölümcül radyasyon sızıntısına neden olacağı bilindiği halde neden resmi bir açıklama hâlâ yapılmadı?

Akkuyu NGS, temelindeki çatlaklar inatla bu santrali yapmaya çalışanlara ciddi bir uyarıdır. Nükleer santrallerden derhal vaz geçin" denildi.

BASINA VE KAMUOYUNA

UYAN TÜRKİYE!

BUGÜN UYANMAZSAN, BİR GÜN NÜKLEER RADYASYONUN ÖLDÜRÜCÜ ETKİSİ ALTINDA UYANABİLİRSİN!

Akkuyu'da 2018 yılı Temmuz ayında Türkiye Atom Enerjisi Kurumu TAEK tarafından yapılan denetimde belirlenen ÇATLAKLARIN ONARILMASI YOLUNA GİDİLDİĞİ, onarım sonucunu gözlemlemek için yapılan ikinci TAEK denetimde TEMELDE YENİ ÇATLAKLAR OLUŞTUĞUNUN BELİRLENDİĞİ, bunun üzerine temel tümüyle kırılarak yeniden atıldığı bilgisi, çatlakların belirlendiği tarihten 10 ay geçtikten sonra bir gazetede sızıntı bir haber olarak basında yer almıştır.

Ancak haberde BUNDAN SONRAKİ DENETİMLER KONUSUNDA BİLGİ YOKTU. Akkuyu nükleer santral inşaatında planlama hatası nedeniyle TEMELİNDE ÇATLAKLAR ORTAYA ÇIKAN 1 NOLU REAKTÖRÜN KIYI KENAR ÇİZGİSİ ALTINDA İNŞA EDİLDİĞİ biliniyordu.

Öncelikle nükleer santral gibi kitleleri kitlesel ölüme sürükleyecek potansiyeli barındıran bir konuda DEVLETİN YETKİLİ HİÇ BİR KURUMUN HÂLÂ AÇIKLAMA YAPMAMASI veya YAPAMAMASI halk için gelecekte dehşet verici sonuçlar yaratabileceği konusunda halkımızı uyarmak istiyoruz.

Akkuyu Nükleer Santral inşaatında 1 nolu reaktörde atom çekirdeğinin bulunacağı haznenin temelinde oluşan çatlaklar, neden resmi bir açıklamayla değil de olay tarihinden 10 AY SONRA SIZINTI BİR HABER OLARAK ORTAYA ÇIKTI?

Akkuyu temelindeki çatlak ölümcül radyasyon sızıntısına neden olacağı bilindiği halde NEDEN RESMİ BİR AÇIKLAMA HÂLÂ YAPILMADI?

İleride Akkuyu' da olası bir nükleer kaza ve yayılan RADYASYONU BİZ DE RUSYA HALKI GİBİ YABANCI ÜLKELERDEN Mİ ÖĞRENECEĞİZ?

Halka açıklama yapılmamasının nedeni, denetime tabi TAEK'i saf dışı bırakarak, Kanun Hükmünde Kararnameyle ulusal ve uluslararası bütün denetimlerden muaf tutularak YALNIZCA CUMHURBAŞKANINA HESAP VERECEK yetkilerle kurulan Nükleer Düzenleme Kurumu ve bu kurum bünyesinde oluşturulan NÜTED AŞ midir?

AKKUYU FAYI, nükleer santrale karşı açılan davalarda tehlike yaratacak bir delil olarak yer almıştı. Akkuyu NGS temelinde ÇATLAKLAR OLUŞMASININ NEDENİ AKKUYU FAYI MIDIR?

Akkuyu Nükleer Santral projesi ve inşaatında birçok şaibeler olduğu bilindiği halde BAĞIMSIZ MÜHENDİSLERİN İNCELEME YAPMASINA NEDEN İZİN VERİLMİYOR?

UYAN TÜRKİYE! BU SORULARI BUGÜN SORMAZSAK YARIN ÇOK GEÇ OLABİLİR!

Akkuyu Nükleer Santral inşaatı türlü hukuksuzluk ve adaletsizliklere rağmen AKP'nin vesayet rejimi altında sürdürülüyor.

İnsan hata yapar. Asıl anlaşılması gereken;

Nükleer santraller işletilirken hata riskinin hiçbir zaman sıfır olmayacağı, olası bir nükleer kazada vergilerimizle oluşan devlet kaynaklarının kullanılmasının zorunlu olacağı, bunun dışında yaratacağı yıkımla birlikte onarılmaz yaralarla kendi başımızın çaresine bakmak zorunda kalacağımızdır.

Biz Ekoloji Birliği'ni oluşturan Türkiye genelinde 60 bileşenimizle nükleer santrallere bu güne kadar hep karşı durduk. Bundan sonra da aynı karşı duruşu yılmadan sergilemeye devam edeceğiz. **"Biz bunların uyarısını daha önce yaptık" demek istemiyoruz.**

Bizim karşı duruşumuz yalnızca Türkiye'ye özgü değil, tüm dünyadaki nükleer santrallerin kapatılmasını istiyoruz.

Devletin yetkili kurumları Akkuyu temel çatlaması konusunda derhal doyurucu açıklama yapmalı ve inşaat alanı bağımsız mühendisler heyetinin denetimine açmalıdır.

Akkuyu ve diğer nükleer santral inşaatları derhal durdurulmalı ve bu kara sevdadan vaz geçildiği açıklanmalıdır. **Akkuyu NGS, temelindeki çatlaklar inatla bu santrali yapmaya çalışanlara ciddi bir uyarıdır.**

Nükleer santrallerden derhal vaz geçin.

Saygılarımızla.

15 Mayıs 2019

Samsun Çevre Platformu – SAMÇEP

EK.30

BASINA VE KAMUOYUNA

Samsun Sahillerinde Deniz Alarm Veriyor

Çatalçam sahillerinden yoğunlaşıp Dereköy sahillerine kadar ilerleyen , denizdeki yosun oluşumları ve devamında oluşan çürüme sebebi ile kötü kokular Dereköy Balıkçı Barınağının yanlış planlaması sonucu deniz ekosisteminde oluşan olumsuz etkilerinin devamı niteliğindedir.

Mühendislik hatalarıyla dolu Dereköy Balıkçı barınağının yapımından sonra oluşan kıyı tahribatı Samsun Büyükşehir Baladiyesi ve ilgili birim olan Demiryollar, Limanlar ve Hava Meydanları İnşaatı Genel Müdürlüğü (DLH) tarafından iyi okunamamıştır.

Alınan önlemler ile denizde oluşturulan yeni deniz yapılarının su sirkülasyonunu engellenmesi nedeniyle Dereköy'den doğu istikametine doğru, Atakum sahillerinde ötrofikasyon (aşırı yosunlaşma, alg oluşumu) yaşanmaktadır. Ötrofikasyon neticesi deniz suyunda kimyasal oksijen miktarında azalmasıyla denizdeki canli türleri ölmektedir. Alg olarak bilinen, yosunlarda parçalanma hızlı bir şekilde oluşmasıyla üreyen bakteriler sonucu tüm sahil şeridinde kokuşma ve deniz kirliliği oluşmuştur.

Kısacası yerel yönetimler eliyle kamu kaynakları kullanılarak en değerli doğal mirasımız olan Atakum sahillerimizde ekolojik denge bozulmuştur.

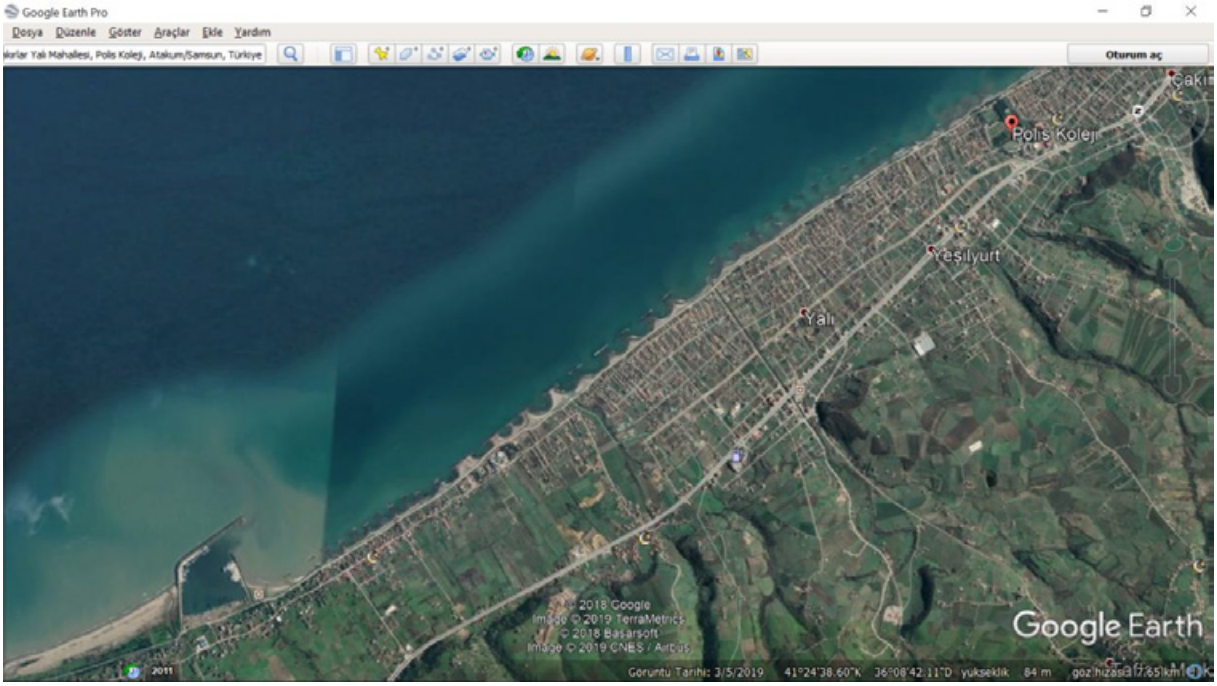

Bugün sahilde oluşan yosunlaşma ve devamında çürümenin yol açtığı olumsuz ortam duyarlı vatandaşlar tarafından dile getirilerek, SAMÇEP in önderliğinde basın aracılığı ile kamu oyuna taşınmıştır.

Yapılan haberler üzerine bugün (28 Mayıs 2019) Samsun Büyükşehir Belediyesinin sahilde başlattığı çalışma, olay karşısındaki duyarlılık bakımından olumlu bir tavır

olsa da, en az hadisenin başlangıcına vesile olan Dereköy Balıkçı Barınağının yarattığı olumsuzlukların algılanmasındaki tavırdan farklı bir anlam taşımamaktadır.

Birtürlü algılanmamakta ısrar edilen bu tavırla devlet kaynakları, Dereköy Balıkçı Barınağının sökülüp, yeniden planlanarak doğru yer ve doğru planlama ile yeniden yapılmasının birkaç katı maliyetle Atakum Sahillerini korumak adına yapılan yanlış yatırımlarda heba edilmiştir.

Zira burada doğal bir reaksiyon sözkonusudur, doğanın tavrı sözkonusudur.

Büyükşehir Belediyesinin iş makinalarınca yapılacak müdahale, olayın bilimsel analizlerinin yapılarak sorunun ortaya konulması ve çözüme yönelik çalışmaların yapılmasından sonraki temizlik çalışmaları aşaması olmalıdır. Çünkü sorunu yaratan koşullar devam etiği sürece atakum sahillerinde ötrofikasyon süreci artarak devam edecektir.

Kısaca söylemek gerekirse, Dereköy Balıkçı Barınağının yapılmadan önceki günlere geri dönmeliyiz. Sahillerimizin kurtarılmasının tek çözümü budur.

Saygılarımızla.

28 Mayıs 2019

Samsun Çevre Platformu – SAMÇEP

EK.31

BASINA VE KAMUOYUNA

DOĞANIN TALANINA, YAĞMASINA, KİRLETİLMESİNE KARŞI GELİN 'BİRLİK'TE DİRENELİM!

Geçtiğimiz yıllarda olduğu gibi bu yıl da Dünya Çevre Günü ve Haftasına maalesef doğanın her geçen gün artan uyarı çığlıkları ile giriyoruz. Çatalçam'da, Taflan'da da doğa bizden yardım beklemiyor, aksine kendisinin bir parçası olan bizi "bindiğiniz dalı kesiyorsunuz" diye uyarıyor.

"Dereköy Balıkçı Barınağı" ve "Sahil yolu Düzenlemesi" gibi inşaat işlerinin sonuçlarının ekolojik yıkım olacağı, daha bu işler başlamadan bilim insanlarının, meslek örgütlerimizin yüzlerce sayfaya sığdırdıkları bilimsel gerçeklerle ortaya konulmuştu. Ancak bu uyarılarımız genel ve yerel yönetimler tarafından dikkate alınmadı.

Karar mekanizmalarında demokratik katılımcılığı reddeden, yerel zorunlulukları ve halkın ihtiyaçlarını gözardı eden, yukarıdan dayatılmış tek tip inşaat, beton, asfalt belediyeciliği bugün yaşadığımız sorunların temel sebeplerinden biridir.

Ekoloji mücadelesi yaşamı savunma mücadelesidir.

Mücadelemizin özü, doğaya, onun bir parçası olan canlı yaşamına ve kültürel varlıklara uygulanan talana karşı şiddetsiz, barışçıl, hukuki ve fiili direnişlere dayanır.

Ülkemizde yaşam alanlarını koruma mücadelesi veren ekoloji örgütlerinin dayanışma ve ortak mücadele ağı olan Ekoloji Birliğinin bir bileşeni olarak bizler; doğanın uyarılarını anlatmaya, son birkaç yıl içerisinde Tekkeköy Lojistikköy'de imara açılan tarım alanlarının, Çatalçam'da Taflan'da yıkıma uğratılan sahillerinmizin çığlığı olmaya, Canik Hasköy Meşe Fidanlığında, Kocadağ'da zarar gören veya kesilen ağaçları korumak için direnmeye, mücadele etmeye devam edeceğiz.

Dağı taşı yok eden, kurdun kuşun yuvasını dağıtan, akan suyu, havadaki bulutu, toprağı, denizi zehirleyen, tarihi ve hukuku yok sayan dayatmacı yönetim anlayışlarıına karşı; **daldaki çiçeğin, sudaki balığın, gökteki kuşun, topraktaki karıncanın yoldaşı olmayı sürdüreceğiz.**

SAMÇEP olarak herkese; Kendi çığlığını doğanın çığlığına katma, daha güzel, yaşanabilir dünya kurabilmek için direnişe ve mücadeleye katılma, dayanışma ağını örme ve güçlendirme çağrısında bulunuyoruz.

Doğanın özü direniştir. Gelin 'Birlik'te direnelim, direne direne yaşam alanlarımzı koruyalım.

Saygılarımızla.

1 Haziran 2019

Samsun Çevre Platformu – SAMÇEP

EK.32

Basına ve Kamuoyuna;

SAMSUN TERME İLÇESİ SEL RAPORU

Samsun'un Terme ilçesinde 21 Haziran Cuma gecesi başlayan ve gece boyu devam eden yağışların yol açtığı seli incelemek üzere 25 Haziran Salı Günü Türk Mühendis ve Mimar Odaları Birliği Samsun İl koordinasyon Kurulu üyelerinden Kurul Sekreteri İshak Memişoğlu, Çevre Mühendisleri Odası Başkanı Özcan Çoluk, İnşaat Mühendisleri Odası Yönetim Kurulu Üyesi Zeki Bayrak, Samsun Çevre Platformu Sözcüsü Elektrik Mühendisi Mehmet Özdağ, Terme ilçesinde incelemelerde bulundular. İnceleme heyetine sahanın gezilmesi ve kurumlarla temas kurulması konularında Terme Çevre Platformu Sözcüsü Zekai Altunpala eşlik etti.

İnceleme esnasında Terme Belediye Başkanı Ali Kılıç, Terme Ziraat Odası Başkanı Ferda Ergün, Terme Sanayi Sitesi Kooperatif Başkanı Hüseyin Aydın, Terme Ulusoy Dinlenme Tesisleri sahibi İşadamı İmran Okumuş ziyaret edilerek selin etkileri, sele neden olan faktörler ve zaman zaman bölgede yaşanan aşırı yağışların yol açtığı tahribatların önüne geçilebilmesi için ortaya konulabilecek çözüm önerileri hususunda bilgi alışverişinde bulunuldu.

Selden ençok etkilenen bölgeler Terme'nin doğusunda yer alan yerleşim yerleri olan Kocaman, Kazım Karabekir, Sakarlı, Evci, Yahyalı, Hüseyinmescit mahallelerindeki yerleşim yerleri ve araziler ile Terme Sanayi sitesi olarak tespit edildi.

Heyetimizin yaptığı inceleme ve alınan bilgiler doğrultusunda;

1. Aşırı ve ani yağışın (metrekarede 60 kg ın üzerinde) yüksek rakımlardan itibaren yüksek su debisi oluşturması,

2. Oluşan yüksek su debisinin yüksek kesimlerde toprağı doygunlaştırması sebebiyle kısmi heyelanların oluşması,

3. Oluşan yüksek su debisinin mevcut su yataklarının kesitlerinin yetersizliğinden dolayı kanala sığmaması sebebiyle yol açtığı taşkınlar,

4. Kanal projelerinin oluşturulması esnasında, su yataklarının direnç yaratan bölümlerinin düzenlenmesi maksadı ile vatandaşlardan talep edilen arazilerden geçiş haklarının vatandaşlar tarafından verilmemesi sebebi ile, projelerin su akışını zorlaştıracak kesit ve güzergahta oluşturulması ve inşa edilmesi,

5. Su yollarına yakın yerleşmeler oluşturulması,

6. Oluşan yüksek su debisinin denize ulaşacağı kesimlerde DSİ tarafından deşarj için oluşturulan yada oluşturulması gereken ana kanallar ve kılcal kanalların kısmen bitirilmemiş olması, bazı kanalların temizliklerinin yapılmamasından dolayı kapalı olması, bazı kanalların kısmen kapalı olması, kanalların vatandaşlar tarafından atıklarla doldurularak işlevsiz hale getirilmesi,

7. Bölgede oluşturulan menfezli geçişlerde uygun kesitlerin kullanılmamış olması, (Geçişlerin yüksek olmaması için küçük kesitlerde vatandaşların ısrarcı olduğu)

8. Yine yüksek su debisinin ve getirdiği rusubatın Karadeniz Bölünmüş oto yolu üzerinde yapılan köprülerin çok ayaklı ve alçak olması sebebi ile köprü altlarına dolarak tıkaması, su akışının engellenmesi, bunun sonucu olarak su yollarının geriye doğru şişerek suyun arazilere yönelmesi,

9. Tahliye kanallarının denize açılan ağızlarının kumla kapalı olması,

10.Kurumlar arası (SASKİ-DSİ gibi) sorumluluk karmaşası yaşanması,

sel oluşmasının ve maddi kayıplara yol açmasının koşullarını oluşturduğu anlaşılmıştır.

Tek tesellimiz Terme İlçemizde can kaybı olmamasıdır.

Zira 19 Haziran 2019 Trabzon-Araklı ilçesinde yaşanan benzer felakette can kayıplarının oluşmuş olması bizlerin tespit ettiği ihmallerin çok daha büyük boyutlarda olduğunun işaretlerini vermekte olup, hepimizde derin üzüntü oluşturmuştur. Hayatını kaybedenlere Allah'tan Rahmet diliyoruz. Milletimizin başı sağ olsun.

Bütün bu olumsuzlukların giderilmesi ve gelecekte aynı sonuçların doğmaması maksadı ile,

1. Heyelan oluşabilecek alanlarda toprağı tutacak bitki yapısının oluşturulmasının,

2. Su yollarının kesitleri için yeniden değerlendirme yapılarak, uygun kesitlerde ve akışın rahat sağlanabileceği uygun güzergahta inşa edilmelerinin sağlanmasının, bunun için arazi sahiplerinin ikna edilmesi yada kamulaştırma gibi sonuca yönelik yöntemlerin kullanılmasının,

3. Su yollarına yakın yerleşmelerin engellenmesinin, mevcutların taşınması için çözüm üretilmesinin,

4. Ana ve kılcal su kanallarının Yatırımcı kuruluş tarafından biran önce bitirilmesinin, mevcutların periyodik bakımlarını yapılmasının, kontrol altında tutulması, deniz ağızlarının sürekli açık tutulması,

5. Karadeniz Bölünmüş Oto Yolunda bulunan köprülerin suyun akışını engelleyen durumuna çözüm getirilmesi,

6. Kurumlar arası yetki ve sorumlulukların yerine getirilmesi için sürecin takibinin titizlikle sağlanması,

7. Planlanmış sel kapanı ve barajların öncelikle tamamlanması,

8. Karadeniz'e yapılan dolguların derelerin denizle buluştuğu noktada akış eğimini sıfırladığı için deniz dolgularına son verilmesi,

9. Küresel iklim değişikliğinin etkilerinin yağış rejimlerinde düzensizlikler getirdiği bilinmekte ve ülkemizde de örnekleri görülmektedir. Bu kapsamda yerel yönetimlerin kent planlanmasında bu olasılığı da gözardı etmeden değerlendirmelerini yapmaları ve ilgili diğer kurumlarla koordineli çalışarak gerekli planları oluşturmaları gerekliliği,

birsonraki yaşanması olası felaketlerin önüne geçilebilecek önlemler olarak görülmektedir.

Yetkililerin, devletin tüm imkanları ile sahada olduğunu belirtmeleri memnuniyet verici olmakla birlikte, Devletin tüm imkanlarının afete yönelik çözümler doğrultusunda kullanılmasının aynı yetkililer tarafından öncelikli olarak benimsenmesi, gelecekte doğabilecek zararların önünü önceden kesilmesi bakımından daha yararlı olacağı inancını taşımaktayız.

Saygılarımızla.

28 Haziran 2019

TMMOB Samsun İl Koordinasyon Kurulu
Samsun Çevre Platformu – SAMÇEP

EK.33

Hiroşima ve Nagazaki'ye atom bombası atılmasının 74. yıldönümünde nükleer silahlanmaya ve nükleer santrallara karşı halkımızı mücadeleye davet ediyoruz!

BASINA VE KAMUOYUNA

ABD'nin 2. Dünya Savaşı sırasında 6 Ağustos 1945 de Hiroşima'ya, 9 Ağustos 1945 de de Nagazaki'ye atom bombası atmasının üzerinden tam 74 yıl geçti. Çok büyük yıkımlara neden olan nükleer silahlanma tutkusu, yaşanan onca yıkıma rağmen bugün halen hız kesmeden devam etmektedir.

Nükleer santral sevdasının altında nükleer silahlanma sevdası yatmaktadır

Nükleer silahlarla yürütülen savaşlar ve acı sonuçlarına rağmen nükleer silaha sahip olma çılgınlığına kapılan ülkelerden biri de Türkiye'dir. Nükleer enerji santralı projeleri ile üzeri örtülen bir nükleer silahlanma sevdası, "teknolojik gelişim" olarak topluma dayatılmaya çalışılmaktadır.

Nükleer savaş olmasa da bugüne kadar Çernobil ve Fukuşima'da yaşanan felaketler nükleer santralların radyasyon yayması bakımından nükleer silahlarla benzer sonuçlara neden olarak tehlike boyutunu tüm açıklığıyla gözler önüne sermişken nükleer santral kurulması ısrarını anlamak mümkün değildir.

Hiçbir proje yaşamın kendisinden daha önemli değildir.

Sinop Nükleer Santral Projesi derhal ve nihayi olarak iptal edilmelidir.

Akkuyu Nükleer Santralı inşaatı derhal durdurulmalı, kamuoyunda büyük endişelere yol açan iddialara karşılık derhal detaylı bir çalışma başlatılmalı ve Akkuyu'ya teknik inceleme heyeti kabul edilmelidir.

Hiroşima ve Nagazaki başta olmak üzere nükleer silahlarla yaşamlarını yitiren ve bugün hala nükleer kirlenmenin acısını genetik olarak taşıyan canlara karşı sorumluluğumuzun bilinciyle tüm dünyaya ve TBMM'ye ve hükümete sesleniyoruz; insan eliyle yaratılan ölümleri durdurmak elimizdedir…

SAMÇEP ve NKP olarak,

Yarattığı çok yönlü tehlikeler ile nükleer silahlara geçiş birikimi oluşturduğu kabul edilen nükleer enerji santrallarının yapımından vazgeçilmesini istiyoruz.

Saygılarımızla

6 Ağustos 2019

Samsun Çevre Platformu – SAMÇEP

Samsun Nükleer Karşıtı Platform

EK.34

29-30 Kasım 2019

TMMOB Yapı Denetim Sempozyumu

Hazırlık Çalışmaları

--

Elektrik Mühendisleri Odası

Samsun Şubesi

Yapı Denetim Komisyonu Raporu

Yapı Denetim Sistemi sadece yapının sağlamlığını değil tüm süreci denetleyen bir anlayışla yeniden kurgulanmalıdır. Bu bağlamda denetim sisteminin asli unsurları olan;

- Yapı Sahibi,
- Yapı Müteahhidi,
- Proje Müellifleri,
- Yapı Denetim Firmaları,
- Denetçiler ve Kontrol Elemanları,
- Şantiye Şefleri,
- İlgili İdareler,
- İşçiler, Ustalar, Kalfaların vb,

görev ve sorumluluk tanımları yeniden tanımlanmalıdır. Buna göre;

- Yapı Sahibi:
  Anayasanın 57. maddesinde tanımlanmış,
  Konut Hakkı
  "Devlet, şehirlerin özelliklerini ve çevre şartlarını gözeten bir planlama çerçevesinde konut ihtiyacını karşılayacak tedbirleri alır." şeklinde ifade edilmiştir.
  Ne yazık ki sürecin ana unsurlarından olan yapı sahibi toplumun bütünü anayasal ve tüketici haklarını kamu otoritesinden talep edecek bilgi birikimine ve bilincine sahip değildir. Üstelik sık sık çıkarılan imar afları ile de toplum bu konuda daha da duyarsızlaştırılarak gece kondu, kaçak yapı, güvenli olmayan yapılar imar planlarına uydurulmasıyla toplum sağlığı, can ve mal güvenliği tehlikeye atılmaktadır. Bu nedenle toplumsal bilincin yükseltilmesi için TMMOB'a bağlı meslek odalarının toplumsal farkındalığı arttırıcı periyodik eğitimler düzenlemesi ve sık sık imar affı uygulamalarına son verilmesi gerekmektedir.

- Yapı Müteahhidi:
  Mesleki yeterliliği olmalı, her isteyen müteahhitlik yapamamalı, müteahhitlerin mesleki bilgisi, mali yeterliliği, araç donanım makine parkı, teknik ekip kapasitesi, iş bitirme ve sicillerinin takibi ve kontrolü sağlanmalıdır. Gerektiğinde müteahhitlere de işten el çektirebilecek düzenlemeler yapılmalıdır.

- Proje Müellifleri:
  Yapı Denetim Firmalarının alt projecisi konumunda olmaları engellenmelidir. Meslek odalarının devre dışı bırakılması nedeni ile proje müelliflerinin mesleki denetim ve sicilleri nitelikli olarak takip edilememektedir.

- Yapı Denetim Firmaları:
    - Yapı Denetim Firma sahipleri en az 10 yıllık deneyim sahibi mühendisler olmalıdır.
    - Bakanlık tarafından açılan yeterlilik sınavında başarılı olanlar sertifikalandırılmalıdır.
    - 35-70 yaş aralığında görev yapan, yukarıdaki niteliklere sahip olan mühendislerin kurduğu firmalar olmalıdır.
    - Son düzenlemeyle müteahhitle sözleşme yapacak denetim firmalarının bakanlığın havuzundan atanması olumlu bir gelişmedir.
    - Denetim sisteminin ekonomik yeterliliği açısından denetim firmasının almış olduğu hizmet bedelinin yapı yaklaşık maliyetinin %1,5 inden %3 üne çıkartılması gereklidir.
    - Mevcut hizmet bedeli %1,5 ile sınırlandırıldığında gelir gider dengesini tutturmaya çalışan denetim firmaları asli görevlerini yapamayan, sürecin bütününde evrak üzerinde iş yapan, niteliksiz ticarethanelere dönüşmüştür.
    - Organize Sanayi Bölgelerinde yatırımcılara verilen %75 teşvik nedeniyle ; 2C pozundaki ¼ oranındaki denetim bedelinin azlığından , denetçilerin denetim belgesi bedelinin , denetim belge ve vize ücretlerinin, işlem kotrur , işlem çip bedellerinin fazlalığından ; denetim maliyetlerini olumsuz yönde etkilediğini belirtmektedirler.
    - Yapı denetimi firmalarının faaliyet sayıları Belediyeden alınan inşaat ruhsatı sayılarına göre Bakanlık tarafından belirlenmektedir. İlimizde de inşaat sektörünün durgunluk yaşadığı bu dönemde verilen ruhsat sayılarının azalması sebebiyle yeni yapı denetim firmalarının faaliyetlerine mevcut yapı denetimi firmaları iş potansiyelleri açısından olumsuz bakmaktadırlar.
    - Yapı denetim firmalarının müteahhitlik ve/veya proje müellifliği yapmaları engellenmelidir.
- Denetçiler ve Kontrol Elemanları:
    - Denetçilik için en az 10 yıllık mesleki olan mühendisler olmadır.
    - Denetçiler bakanlıkça sınava tabi tutularak sertifikalandırılmalıdır. (İş Güvenliği Uzmanları gibi)
    - Her denetçi en az C Sınıfı İSG Belgesine sahip olmalıdır.
    - Denetçiler 35-70 yaş aralığında olmalı ve denetim işini yönetebilecek sağlıkta olmalıdır.
    - Denetçiler ve Kontrol Elemanları tarafından temel sorun olarak ücretlerin düşük olması ifade edilmektedir. Yapı Denetim Firmalarının, Denetçi ve Kontrol Elemanı ihtiyacını internet ortamından(Danışmanlık şirketi gibi) personel tedariki sağlanması, yaşamadığı bir ilde çalışılıyor olarak gösterilmesi diğer sorunlardır.

- Denetçiler hizmet bedelini meslek odasının belirlediği en az (asgari) ücretten alabilmeli ve hizmet bedelini aynı yapı denetim firmaları gibi bakanlıktan alabilmelidir.
- Elektrik Mühendisi Proje ve Uygulama Denetçisinin denetim sorumluluk alanının 180.000 m² olması yaşamın doğal akışına uygun değildir. Proje ve Uygulama Denetçisi mimar ve inşaat mühendislerinin sorumluluk alanı 360.000 m² ile çok daha fazladır.
- Denetim noktalarının çok farklı yerlerde (ilçeler) olmasından kaynaklı Denetçi ve Kontrol elemanları Yapı Müteahhidi tarafından uygulama yapıldıktan sonra(elektrikçiler tarafından)işlerin kontrolünün çok zor olduğu ifade edilmektedir.
- Yapı denetim firmalarında çalışan mühendislerin yasa ve mevzuat konusunda yetersizliklerini dile getirdiler. Değişikliklerin kendilerine iletilmesini talep ettiler. Grek ilk kez belge alınırken gerekse denetçi belgeleri yenilenirken bakanlık denetçilere güncelleyici mesleki eğitimlerin verilmesini sağlamalıdır. Bu konuda ilgili meslek odaları yetkilendirilmelidir.
- Bazı Yapı denetim şirketlerinde Denetçi ve Kontrol elemanlarının sadece diplomalarının ve imzalarının kullandırılması yönünde talepler olduğu söylenmektedir

- Şantiye Şefleri
  - Şantiye şefleri aynı anda 30.000 m² ve 5 iş üstlenememeli, aynı anda 1 işi üstlenebilmelidir.
  - Şantiye şefleri de aynı denetçiler gibi güncelleme eğitimine tabi tutulmalıdır.
  - Evrak üzerinde şantiye şefi gösterilmesi uygulamalarına son verilmelidir.
- İlgili İdareler:
  Elektrik dağıtım firması, itfaiye, belediye ve Çevre ve Şehircilik Bakanlığı İl Müdürlükleri gibi
  İlgili idarelere arasındaki yetki karmaşası ve bakanlığın gerekli yasal düzenlemeleri zamanında çıkarmaması uygulamada yetki kullanımında çakışmalara neden olmaktadır.
  Örneğin; uygulamada elektrik dağıtım firmaları projeleri yapı denetim firmalarından önce onaylamaktadır.
  Ayrıca; yeni başvuru abonelik işlemlerinde önceden elektrik dağıtım firması tarafından verilen uygunluk belgelerinin eskiden olduğu gibi dağıtım firması tarafından verilmesi yapı denetim firmalarının talebidir.
- İşçiler, Ustalar, Kalfalar vb.:
  İnşaat işyerlerinin asli unsurları olan işçiler, ustalar, kalfalar iş güvenliğinin sağlanmasında sorumluluk sahibidirler.
  İnşaat işyerleri çok tehlikeli iş kollarından olup denetim işi A Sınıfı iş güvenliği uzmanı tarafından yürütülmesi 6331 sayılı iş sağlığı ve güvenliği kanununa göre gereklidir ve zorunludur.
  Ayrıca; işçiler, ustalar, kalfaların mesleki yeterlilikleri sertifikasyonlarının ve güncelleme eğitimlerinin takibi etkin bir şekilde yapılmalıdır.

6.3. BROŞÜR - AFİŞ ÇALIŞMALARI

SALGIN HASTALIK RİSKİNE DUR DE
Çatalçam-Taflan sahil kirliliğine karşı basın açıklamamıza tüm vatandaşlarımız davetlidir.
1 Haziran Cumartesi saat 14.00
Polis Okulu Lojmanları Sahil Tarafı
TMMOB ELEKTRİK MÜHENDİSLERİ ODASI SAMSUN ŞUBESİ

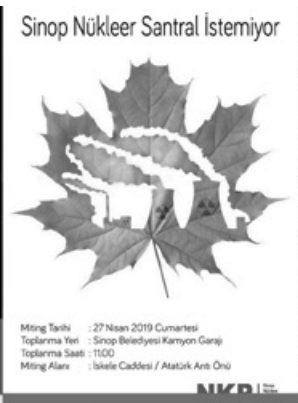
Sinop Nükleer Santral İstemiyor
Miting Tarihi : 27 Nisan 2019 Cumartesi
Toplanma Yeri : Sinop Belediyesi Kamyon Garajı
Toplanma Saati : 11:00
Miting Alanı : İskele Caddesi / Atatürk Anıt Önü

BİRLİK MÜCADELE DAYANIŞMA için ALANLARDAYIZ
1 MAYIS
tmmob

Kompanzasyon: Doğrular Yanlışlar
16 Aralık 2019
Konuşmacı
Kenan Soykan
10.00
Ondokuz Mayıs Üniversitesi Mühendislik Fakültesi Elektrik - Elektronik Mühendisliği Bölümü
*** Seminer öncesinde EMO Genç Tanışma Toplantısı yapılacaktır.

Güneş Enerjisi Sistemleri Projelendirme ve Kabul İşlemleri
19 Ekim 2019
14.00
Elektrik Mühendisleri Odası Samsun Şubesi Hizmet Binası
Konuşmacı:
Hüseyin Celil Kurada (ÇALTEK)
emoportal /emoorgtr /emoorgtr /TMMOBEMOTV

TMMOB Elektrik Mühendisleri Odası Samsun Şubesi
Robotik Kodlama Eğitimi
28 Eylül 2019
13.00
Elektrik Mühendisleri Odası Samsun Şubesi Hizmet Binası
Konuşmacı
Dr. Harun Sümbül

BİLİRKİŞİLİK SEMPOZYUMU
3-7 ARALIK 2019
1. GÜN
2. GÜN

emoportal /emoorgtr /emoorgtr /TMMOBEMOTV
EMO genç
Elektrik Mühendisleri Odası Samsun Şubesi
TANIŞMA TOPLANTISI
16 Aralık 2019
10.00
Ondokuz Mayıs Üniversitesi Mühendislik Fakültesi Elektrik-Elektronik Mühendisliği Bölümü
Samsun EMO-Genç
samsunemogenc

TMMOB ELEKTRİK MÜHENDİSLERİ ODASI SAMSUN ŞUBESİ
Robotik Kodlama Eğitimi -II-
9 Kasım 2019
13.00
Elektrik Mühendisleri Odası Samsun Şubesi Hizmet Binası
*mBlock ile Kodlamaya Giriş
*Arduino Programına Giriş
*Temel Fonksiyonları Öğrenme
*Değişken Tanımlamaları
*Arduino ile Ultrasonik Mesafe Sensörü Kullanımı
*Engelden Kaçan Robot Projesi Yapımı
*Arduino Haberleşme Çeşitleri
*Bluetooth Haberleşmesine Giriş
*MIT Appinventor Hakkında Bilgilenme
*Appinventor ile Android Uygulama Tasarımı
*Android Telefon ile Arduino'ya Veri Gönderme
*Android Telefon ile Led Yakma Söndürme Uygulaması
*Bluetooth Kontrollü Robot Yapımı
Konuşmacı
Dr. Harun Sümbül

TMMOB Elektrik Mühendisleri Odası Samsun Şubesi
Başlangıç Seviyesi AutoCad Eğitimleri
5 Ekim 2019
14.00
Elektrik Mühendisleri Odası Samsun Şubesi Hizmet Binası
Konuşmacılar
Tamer Bilal
İbrahim Deniz Saygılı
emoportal /emoorgtr /emoorgtr /TMMOBEMOTV

Yangın ve Gaz Algılama Sistemleri
Oğuzhan KALKAN
Elektronik ve Haberleşme Mühendisi
Seminer Tarihi: 12 Ekim 2019 / Cumartesi
Seminer Saati: 14:00
ELEKTRİK MÜHENDİSLERİ ODASI SAMSUN ŞUBESİ HİZMET BİNASI
TMMOB ELEKTRİK MÜHENDİSLERİ ODASI SAMSUN ŞUBESİ
mavili
ELEKTRONİK TİCARET VE SANAYİ A.Ş.

emoportal /emoorgtr /emoorgtr /TMMOBEMOTV
İKLİM DEGİŞİKLİGİ VE TERME SU TAŞKINLARININ DEGERLENDİRİLMESİ
Kolaylaştırıcı:
İsmet MEMİŞOĞLU (TMMOB İKK Sekreteri)
Konuşmacılar:
Mehmet ÖZDAŞ (SAMÇEP Genel Müdür Yardımcısı)
Murat ŞENEL (Ziraat Mühendisleri Odası)
Hayati TOSUN (Ziraat Mühendisleri Odası)
Yer: Terme Tic. Odası Toplantı Salonu
Tarih: 02.09.2019 Saat: 14.00
tmmob
SAMÇEP

TMMOB ELEKTRİK MÜHENDİSLERİ ODASI SAMSUN ŞUBESİ
Kompanzasyon: Doğrular Yanlışlar
27 Kasım 2019
Konuşmacı
Kenan Soykan
10.00
Amasya Üniversitesi Teknoloji Fakültesi Elektrik - Elektronik Mühendisliği Bölümü
14.00
Hitit Üniversitesi Mühendislik Fakültesi Elektrik - Elektronik Mühendisliği Bölümü
emoportal /emoorgtr /emoorgtr /TMMOBEMOTV

İMZA GÜNÜ
CEM KÜKEY
REJİ'NİN KADINLARI
7 EYLÜL 2019
Cumartesi
17.00
EMO SAMSUN ŞUBESİ
BAHÇELİEVLER MAH.
GAZANHAN SOK.
NO. 6 İLKADIM
SAMSUN
(TES - İŞ YANI)

Nükleer, Karadeniz için büyük tehdit

EMO'da Özdağ güven tazeledi

Elektrik Mühendisleri Odası (EMO) Samsun Şubesi 17. Olağan Genel Kurulu gerçekleştirilirken, seçime tek liste olarak giren mevcut Başkan Mehmet Özdağ güven tazeledi

Tasarruflu ampuller zehir saçıyor

LED ampul kullanın

Tasarruflu ampul olarak bilinen kompakt floresan ampullerin içerisinde cıva bulunduğunu ve bu nedenle insan sağlığı için çok tehlikeli olduğunu belirten EMO Samsun Şube Başkanı Mehmet Özdağ, LED ampul kullanılması gerektiğini vurguladı

2017'DE 2006 İŞÇİ ÖLDÜ

TMMOB Samsun İKK Sekreteri Korkmaz, 2017 yılında Türkiye genelinde meydana gelen kazalarda 2006 işçinin öldüğünü belirterek, "İş cinayetleri durdurulamıyor" dedi

Halkın gazetesi halkla beraber

Meraları Lojistik Köy, tarımı Cengiz yok ediyor

Burada hayat durdu

Elektrik aboneleri Aralık ayında çarpıldı

OMÜ ve EMO'nun ACI GÜNÜ

Kansere yenik düştü!

Samsunlu elektrik elektronik mühendisi Yrd. Doç. Dr. Muammer Özdemir, akciğer kanserine yenik düştü

ihracatçıya örtülü ELEKTRİK ZAMMI

İşsizlik yüzde 28'i buldu

EMO Samsun Şubesi Genel Kurulu'nda konuşan Şube Başkanı Mehmet Özdağ, "EMO üyeleri arasında işsizlik oranı yüzde 18'leri aşmışken, bu oran 1985 ve sonrası doğumlu meslektaşlarımızda yüzde 28'i bulmuştur" dedi

Kayıp kaçağı yine vatandaş ödeyecek!

EMO Samsun Şube Başkanı Özdağ, 2017-2023 Ulusal Enerji Verimliliği Eylem Planı'nın hedeflerinden yoksun bir plan olduğunu belirterek, "Ülkemiz sayaç çöplüğüne dönecek. Kayıp kaçağı vatandaşa ödetme derdindeler" dedi

O KÖMÜR DEPOLARI ORADAN GİDECEK

BÖLGEDEN ÇARPICI BİLGİ: STADYUMUN ÇIMLERİ KAPKARA OLUYOR

'Memleket gelse ruhsat vermem'

Zaman zaman hava kirliliği ile ülke gündemine dahi gelen Tekkeköy'e yeni bir kömür deposu daha kurulması için CED süreci başladı. Konuyu Gazete Gerçek'e değerlendiren çevreci örgütlerden tepkiler gelirken, Tekkeköy Belediye Başkanı Hasan Toger ise "CED-MET önemli değil, memleket gelse ruhsat vermem" dedi

EMO'dan kitap bağışı

EMO'dan kitap bağışı

(EMO) Samun Şubesi 17. Olağan Genel Kurulunu Yapıyor

Elektrik Mühendisleri Odası (EMO) Samsun Şubesi 17. Olağan Genel Kurulunu Yapıyor.

EMO Samsun'da Özdağ güven tazeledi

Sinop Nükleer'de karar bekleniyor

'Ülkemiz sayaç çöplüğüne dönecek'

Enerji Tasarruflu Haftası nedeniyle bir basın açıklaması yapan EMO Samsun Şube Başkanı Mehmet Özdağ, Ulusal Enerji Verimliliği Eylem Planı 2017-2023 ile ülkemizin sayaç çöplüğüne dönüşeceğini ve kayıp kaçak bedelinin vatandaşa ödettirilmeye devam edileceğini söyledi

SİNOP'TAKİ NÜKLEER SANTRAL İÇİN TAHSİS EDİLDİ

1415 futbol sahası büyüklüğünde

Elektrik Mühendisleri Odası (EMO) Samsun Şube Başkanı Mehmet Özdağ, Sinop'ta kurulması planlanan nükleer güç santrali için 1415 futbol sahası büyüklüğünde alanın tahsis edildiğini söyledi

O çağrıyı yanıtsız BIRAKMADILAR

EMO Samsun Şubesi, kırsal alan okullarına kütüphane kampanyası kapsamında yardım talebinde bulunan Ahmet Koz İlk ve Orta Okulu'nun çağrısına kayıtsız kalmadı

Sinop'ta 'nükleer' gerginliği

Elektrik Üretim A.Ş. İştiraki EUAS International CC tarafından organize edilen Sinop Nükleer Güç Santrali (NGS) Projesi'nin Çevresel Etki Değerlendirmesi (ÇED) kapsamında gerçekleştirilen Halkın Katılımı Toplantıları'nın nükleer santral karşıtlarına polis arasında arbede yaşattı

Sinop Nükleer'de karar bekleniyor

Şehir Plancıları Odası, Sinop Çevre Dostları Derneği, Sinop Nükleer Karşıtı Platform Derneği ve Elektrik Mühendisleri Odası'nın açtığı dava Samsun Bölge İdare Mahkemesi'nde görüldü. Sinop'a kurulacak olan nükleer santral projesinin iptali için açılan davada taraflar bilirkişi istedi, davanın kararı bir buçuk ay sonraya ertelendi

EMO'dan 17. Genel Kurulu

O çağrıyı yanıtsız bırakmadılar

Elektrik Mühendisleri Odası (EMO) Samsun Şubesi, kırsal alan okullarına kütüphane kampanyası kapsamında yardım talebinde bulunan Ahmet Koz İlk ve Orta Okulu kadın müdürünü yanıtsız bırakmadı

SİNOPLULAR 'Nükleer istemiyoruz'

Öğrencileri gözyaşlarıyla uğurladı

Ondokuz Mayıs Üniversitesi Öğretim Üyesi Yrd. Doç. Dr. Muammer Özdemir, son yolculuğuna uğurlandı. Cenaze töreninde Özdemir'in öğrencileri gözyaşlarına boğuldu

SİNOP'DAKİ TOPLANTIYA 800 POLİS NİYE GELİYOR?

ihracatçıya örtülü ELEKTRİK ZAMMI

EPDK'nın 'Son Kaynak Tedarik Tarifesi Tebliği'ni' eleştiren EMO Samsun Şube Başkanı Özdağ, "Yeni tarife, büyük sanayi kuruluşlarının elektrik fiyatlarında 'örtülü zam' yapılmasına neden olacak" dedi.

SAMSUN'DA İNŞAAT ZİRVESİ

TÜYAP tarafından Samsun da 4. kez düzenlenecek olan 'Samsun İnşaat, Yapı, İnşaat Malzemeleri, Tesisat, Isıtma, Soğutma, Havalandırma, Doğalgaz ve Teknolojileri Fuarı bugün kapılarını açıyor

ÇED toplantısı öncesi ORTALIK KARIŞTI

Sinop Nükleer Santrali ile ilgili Ahmet Daranas Uygulama Otelı'nde gerçekleştirilen halk bilgilendirme toplantısına bazı vatandaşlar akın akın gelmişken, Sinop Valiliği önünde ise vatandaşlar ile polis arasında arbede yaşandı

TOPLANTI DA GERGİN GEÇTİ

6.4. BASINDA ŞUBEMİZ

Açma kesmeye yüzde 26'lık zam!
Elektrik abonelerine yeni yılın ilk zam haberi EPDK'dan geldi. EPDK, güvence bedelleri, kesme bağlama, sayaç okuma ve kontrol bedellerine yüzde 26'lık zam yapılacağını duyurdu

Sinop'ta nükleere 1415 futbol sahası teda edildi

SAHİL YOLU KAÇAK ÇIKTI

"Türkiye nükleer bir maceraya sürüklenmek isteniyor"

Nükleerden vazgeçin!
SAMÇEP ve NKP Sözcüsü Mehmet Özdağ, Hiroşima saldırısının 73. yıldönümü nedeniyle yaptığı açıklamada, "Yarattığı çok yönlü tehlikeler ile nükleer silahlara geçiş birikimi oluşturduğu kabul edilen nükleer enerji santrallarının yapımından vazgeçilmeli" dedi

Oralarda indirim yok
EMO Samsun Şubesi Enerji Komisyonu Başkanı Mehmet Özdağ, "Elektrik Enerjisi Tarifeleri uygulaması 1 Ocak'ta uygulanacak. Ancak sanayi grubu aboneleri, ticarethane ve tarımsal sulama gruplarındaki aboneler, söz konusu indirimden yararlanmayacak" dedi

TRİK VE DOĞALGAZ ZAMMI VATANDAŞI VURDU
Zamları geri çekin
k ve doğalgaza yapılan zamlara EMO ve ESM Samsun Şubesi'nden tepki geldi. İki oda başkanı ene
pılan zamların igneden ipliğe diğer zamları da tetikleyeceğini belirterek, geri çekilmesini istediler

Sanayiciden zam tepkisi
Üretim ve yatırım tehlikeye girecek
Samsun'da faaliyet gösteren sanayici STK temsilcileri, 1 Nisan'dan itibaren OSB'lerde geçerli olacak yüzde 27'lik elektrik zammının sanayi üretimini ve yeni yatırımları tehlikeye düşüreceğini söyledi
"GÜNEŞ ENERJİSİNE AĞIRLIK VERELİM"

EMO: ELEKTRİK BİR YILDA YÜZDE 44 ZAMLANDI
Elektrik Mühendisleri Odası, son zamlarla bilikte elektrik fiyatlarının son bir yılda sanayi ve ticarethane kullanıcıları için yüzde 44'ü aştığını hesapladı. Konut aboneler için de bu oran yüzde 33'ün üzerinde

Dava görüldü karar açıklanmadı
Çevre Düzeni Planı'na işlenmediği gerekçesiyle mahkemeye taşınan Sinop'taki nükleer santrale ilişkil davo dün görüldü. Mahkemenin kararını 1-2 ayla sürecin vereceği ifade edildi
Katliam kurbanları anıldı

Özlük haklarına saldırı
TMMOB Samsun Şubesi İl koordinasyon Kurulu Sekreteri İshak Memişoğlu, özlük haklarına yönelik hiçbirinde bir yıldır yıldırılmış olduğunu belirterek, "Memlek alanlarına yönelik yıkımlar gösterişçi yapılar, yıkım ve daha çarpık bir kentleşmeye sebep olayor" dedi

İndirim beklerken zam geldi
İNCİRLİK ÜSSÜ'NDE NÜKLEER TEHDİT VAR

Elektriğe bir yılda yüzde 44 zam
ELEKTRİK Mühendisleri Odası, son zamlarla bilikte elektrik fiyatlarının son bir yılda sanayi ve ticarethane kullanıcıları için yüzde 44'ü aştığını hesapladı.
Sinop Nükleer'de karar bekleniyor

Emek sömürüsüne 'bir dur' denilmeli
Kullanılana indirim dağıtımına zam
EMO Enerji Komisyonu Başkanı Mehmet Özdağ, 1 Ocak 2019 tarihinden itibaren geçerli olan elektrik tarifeleri üzerine değerlendirme yaptı. Özdağ, "Enerji bedellerine indirim yapılırken, dağıtım bedellerine zam yapıldı" dedi. 5'te

Nükleer atıklar Sinop'ta mı depolanacak?
SİNOP DİYE BİR YER KALMAYACAK
Sinop'ta nükleer santral için 1415 futbol sahası büyüklüğünde alan tahsis edildi

'NÜKLEER MACERAYA HAYIR!'
Samsun Çevre Platformu (SAMÇEP) Bileşenleri adına açıklama yapan İshak Memişoğlu, Akkuyu ve Sinop'ta başlatılacak Nükleer Santral çalışmalarının bir macera olduğunu söyledi

SGK'ya faks yağmuru
Türkiye'nin iki vilayetinde TMMOB üyesi binlerce mühendis, mimar ve şehir plancısı, SGK tarafından iptal edilen Asgari Ücret Protokolü'nün yeniden uygulanmaya alınmasına yönelik faks eylemi başlattı
İŞTE O YAZI...

9 ayda %44 zam
EMO Samsun Şube Başkanı Murat Kardaş, elektriğe 2017 yılının sonuna göre toplam yüzde 44,9 zam yapıldığını belirtti.
>> 9. sayfada
Kriz daha derinleşecek

SAMSUN İLÇE ZİRAAT ODALARI BAŞKANLARINDAN ÇARPICI İDDİA

DSİ TARIMI BİTİRDİ

Çarşamba, Terme, Salıpazarı ve Ayvacık ilçelerinin "afet bölgesi" ilan edilmesi gerektiğini belirten Samsun ilçe ziraat odaları başkanları, yaşanan felaketle ilgili çarpıcı bir iddia ortaya attı

AFET BÖLGESİ OLMALI

IRMAKLAR TEMİZLENMEDİ

TMMOB SELİ RAPORLADI

■ 8'DE

Termik santralde kirli oyuna gelme!

AK PARTİ'nin 15 termik santrale filtre takılma zorunluluğunu 2.5 yıl erteleyen düzenleme vetonun ardından kanundan çıkarıldı fakat konuyla ilgili açıklama ve tartışmalar sürüyor. Elektrik Mühendisleri Samsun Şubesi tarafından yapılan açıklamada termik santrallerin bir gereklilik olmadığı ve kapatılmaları gerektiği vurgulandı ■ 8'DE

Santrale 20 bin tepki imzası

Çarşamba ilçesi Eğercili Mahallesi'nde kurulması planlanan Biyokütle Enerji Santrali'ne karşı başlatılan imza kampanyası için Çarşamba'da da imza toplanıyor. Toplanan imzalar 20 bini buldu. Sabah saatlerinde pazaryerleri ve Çarşamba Tarihi Köprüsü'ne kurulan stantlarda yaklaşık 20 bin imza toplanırken, imza kampanyasına destek veren vatandaşlar enerji santralini ovada kesinlikle istemediklerini ve sonuna kadar karşısında olduklarını dile getirdiler. *Yunus KILIÇ*

Çarşamba BES'te kamu yararı yok

EMO Samsun Şube Başkanı Tarhan, Çarşamba'ya kurulacak olan Biyokütle Enerji Santrali'ne tepki göstererek, "Burada devletin 10 yıl alım garantisi var. Kamu kaynağı israfı söz konusu. Ovayı kirletecek santralin kamuya yararı yok" dedi.

Elektrik Mühendisleri Odası(EMO) Samsun Şubesi, Çarşamba'ya kurulacak olan Biyokütle Enerji Santrali ile ilgili basın toplantısı düzenledi. EMO Samsun Şube Başkanı Tarık Tarhan, söz konusu santralin yapımında kamu yararı olmadığını söyledi.

KATKISI YOK DENECEK KADAR AZ

Tarhan, söz konusu proje ile ilgili devletin 10 yıl süre ile alım garantisi verdiğini belirterek, "Santralin kurulacağı başlandığı bölge göz önüne alındığında hemen yakınındaki iki büyük hidroelektrik santrali ve özel sektör tarafından kurulmuş doğalgaz santrallerinin güçleri yanında kurulacak 27 MW lık santralin kurulu güç ve üretime katkısı sayılmayacak kadar azdır" dedi.

KAMUSAL KAYNAKLAR İSRAF EDİLİYOR

Tarhan şöyle devam etti; "Ülkemizin içinde bulunduğu ekonomik şartlar ve elektrik enerjisi kurulu altyapısı ile tüketim dengeleri göz önüne alındığında, kamusal kaynakların israfı söz konusu olduğundan Samsun Çarşamba BES kurulumunda kamu yararı yoktur. *Yunus KILIÇ*

TMMOB'TAN SEL RAPORU: İHMAL VAR

TMMOB Samsun İl Koordinasyon Kurulu, iki kişinin hayatını kaybettiği Salıpazarı ve Terme'de incelemelerini tamamladı, raporunu açıkladı. TMMOB "Dere yatağı daraltıldı, kaçak köprüler yapıldı. Dere yataklarında yapılaşmalar var. İhmal söz konusu" dedi

SEL KAPANLARI YAPILMALI

KAÇAK KÖPRÜLER YAPILMIŞ

DERE YATAKLARINDA YAPILAŞMA VAR

Zekeriya FIRAT

ÇARŞAMBA AYAKTA, SAMSUN AYAKTA, HERKESİN AĞZINDAN TEK BİR CÜML

SANTRALE HAY

Samsun'un Çarşamba ilçesi Eğercili Mahallesi'nde inşasına başlanan biyokütle enerji santrali dün binlerce kişinin katıldığı "santrale hayır" mitingi ile prot

Termik santralde kirli oyuna gelme!

Halkın feryadına SIRT DÖNDÜLER

Santralin kamu yararı yoktur

KATKISI AZDIR

Atakum'da film festivali başlıyor!

ATAKUM Belediyesi ve sivil toplum örgütleri iş birliğiyle bu yıl 14.'sü gerçekleşecek olan Uluslararası İşçi Filmleri Festivali, 18-20 Ekim tarihlerinde birbirinden önemli filmlerle sinemaseverlere kapılarını açıyor. Atakum Belediyesi, Tez Koop-İş Sendikası Samsun Tabip Odası, TMMOB Samsun İl Koordinasyon Kurulu, Halkevleri, Samsun Çevre Platformu, Samsun Sinema Topluluğu, KAFİB ve Kazım Koyuncu Kültür Merkezi iş birliğiyle 14. Uluslararası İşçi Filmleri Festivali 18-20 Ekim tarihlerinde Atakum'da sinemaseverlerle buluşuyor.

Filmler, Türk Tabipleri Birliği, Tez Koop İş Sendikası ve Atakum Eğitim ve Eğlence Merkezi'nde izlenebilecek.

AÇILIŞ KONSERLE

Festival açılışı, 18 Ekim Cuma günü saat 19:00'da Atakum Yalı Kafe'de Erdal Bayrakoğlu konseri ve kısa film gösterimiyle başlıyor. Başladığı ilk günden beri sponsorsuz bir şekilde, gönüllü emek ile yapılan festivalin açılışında, izleyiciyle buluşacak ilk eser, yönetmenliğini Myriam Fougere'nin yaptığı feminist bir yol filmi olan "Feminista" olacak. 14. Uluslararası İşçi Filmleri Festivali'nde umutsuzluğa karşı umudun perdeye taşındığı 8 uzun, 10 da kısa metraj gösterimler ücretsiz yapılacak. *İsmail AKDUMAN*

TMMOB 'SELİ' raporladı

Toprak Kurulu'ndan kararı gizlediler mi?

Terme'ye verilen zarar ortada

'Dağıtım bedeli' de faturadan kalkacak!

EMO, 'KOLAY FATURA'YI ELEŞTİRDİ

Dağıtım bedeli görünmez oldu

TMMOB: Savcıları göreve davet ediyoruz

Termik santralde kirli oyuna gelme!

ELEKTRİK Mühendisleri Odası (EMO) Samsun Şubesi Başkanı Tarık Tarhan, son günlerde 'Termik santrallere filtre takılsın mı takılmasın mı?' tartışmalarına şahit olduklarını belirterek, halkın kömür karası ve sermayeyi destekleyen kirli bir oyunun içine çekilmeye çalışıldığını savundu.

"Termik santrallerle en kirli, en eski ve en pahalı enerji üretimi yapılmaktadır" diyen Tarhan, "Dünya yenilenebilir ve çevreci enerji kaynaklarının peşindeyken; Türkiye'de kömüre dayalı yeni santraller kurulmak istenerek, çevre katliamlarına devam edilmektedir" dedi.

MASKELİ DE OLSA KATİL KATİLDİR

EMO Başkanı Tarhan, şöyle konuştu; "Termik santraller ihtiyaç değildir. Kamuoyunda yaratılmak istenen, arıtma tesisi için üretime 10 gün ara verilirse karanlıkta kalınacağı algısı doğru değildir. Filtreli de olsa termik santraller zehir saçan canavarlardır. Ülkemiz yenilenebilir enerji kaynakları açısından çok zengin kaynaklara sahiptir. Kömür yakıtlı tüm santrallerin dünyanın birçok ülkesinde olduğu gibi kapatılması ve yapılması planlanan yenilerinin de inşa edilmemesi gerekmektedir. Termik santrallerin bırakın filtresiz olmasını, filtreli olsa bile bir zehir kaynağı olduğu bilimsel bir gerçektir. Maskeli de olsa maskesiz de katil katildir." *Zekeriya FIRAT*

ÇARŞAMBA'DA SANTRALE KARŞI VATANDAŞ TEK SES OLDU

BEN HALKIM SEN KİMSİN?

Samsun'un Çarşamba ilçesinde inşasına başlanan biyokütle enerji santraline karşı 'santrale hayır' mitingi düzenlendi. Yöre halkı santrali açıktan, 'Zehir Santraline Hayır', 'Ben Halkım Sen Kimsin' pankartlarıyla protesto etti

MEYDANDA SANTRAL MİTİNGİ

YÖRE HALKI SANTRALİ İSTEMİYOR

ÇARŞAMBA OVASI ÇORAK OLACAK

Protesto eylemine Eğercili Mahallesi sakinlerinin yanı sıra ilçenin köylerinden ve merkezinden çok sayıda vatandaş katıldı.

RÜŞVET KONUSUNDA SAVCILAR GÖREVE

YÖRE HALKI ZEHİR SOLUMAK İSTEMİYOR

Samsun'da Soma isyanı

Samsun'da sivil toplum örgütleri, 5 yıl önce 301 işçinin hayatını kaybettiği Soma faciasının yıldönümünde, verilen yargı kararlarına isyan etti

Zekeriya FIRAT

Samsun'da Soma faciasının yıldönümünde hayatını kaybeden 301 işçi anıldı, verilen yargı kararları protesto edildi.

SAMÇEP'ten kent konseyi çağrısı

SAMÇEP Sözcüsü Özdağ, belediyelerin etkin bir şekilde kent konseylerini hayata geçirmesi gerektiğini belirterek, "Vatandaş yönetimin ne yaptığından anında haberdar olmalıdır" dedi

...ktrik şirketlerine çifte kıya...

...Mühendis ve Mimar Odaları'na bağlı (TMMOB) El... ...ühendisleri Odası (EMO) Samsun Şube Başkanı ... Kardaş, elektrikte yüzde 10 indirim kararını, "Ele... ...ağıtım şirketlerine çifte kıyak" diyerek eleştirdi

...Piyasası Düzenleme Kurumu ...arafından açıklanan, 1 Ocak 2019 ... geçerli olan ve vatandaşa 'müjde' ...nulan elektrikte yüzde 10 indirim ...leştiren Türk Mühendis ve Mimar ...a bağlı (TMMOB) Elektrik ...leri Odası (EMO) Samsun Şube ...Murat Kardaş, indirimin arkasında ...rketlerinin olduğunu savundu. ...Elektrik tarifelerinde sadece mesken ...yüzde 10'luk indirim uygulanmış, ...nerjisini temel girdi olarak kullanan ...ubu aboneleri ile ticarethane ve ...ulama gruplarındaki aboneler söz ...dirimden yararlandırılmamıştır. Bu ...irlikte son 13 ayda abone gruplarına ...i, fon ve paylar hariç elektrik ...aki net artış mesken yüzde 30.54, ...e yüzde 71.04, sanayi yüzde 71.0, ...ulama yüzde 71.12, aydınlatma ...rak gerçekleşmiştir. Son tarifede ...ellerinde abone gruplarına göre; ...üzde 19.2, sanayi yüzde 3.9, ...e yüzde 4.5 oranında indirimler yapılmasına rağmen tüm abone grupları... elektrik dağıtım bedellerine yüzde 15.7 z... yapılarak enerji maliyetindeki ucuzlamar... özel dağıtım şirketlerine kar olarak aktarı... sağlanmıştır. Elektrik dağıtım şirketlerine... yapılan kıyak bununla da kalmamıştır. Bi... kamu kurumu olan Elektrik Üretim A.Ş. (EÜAŞ)'ın toptan satış enerji birim bedeli... 17,36 Kr/kWh'tan, 4,7265 kuruş indirim yapılarak 12,6335 Kr/kWh'a düşürülerek... önceki dönem toptan satış tarifesinden y... 27.2 oranında indirime gidilmiştir. 2017 y... EÜAŞ'ın, kayıp/kaçak enerji ile aydınlatı... tüketimlerini karşılamak üzere dağıtım şirketlerine 36,6 milyar kWh, görevli teda... şirketlerine de 74,8 milyar kWh olmak üz... toplamda 111,4 Milyar kWh satış yaptığı ... önüne alındığında; 2017 yılı verileri baz alınarak yapılan hesaplamada, kamu üre... şirketi olan EÜAŞ'ın yapmış olduğu 4,72... Kr/kWh'lik indirim ile dağıtım ve görevli te... şirketlerine yıllık bazda toplam 5-5,5 Mily... TL'lik bir destek sağlandığı görülmektedi... diye konuştu.

Tolga BİRÜ...

Zamlara karşı TASARRUF önlemleri

MOTORİN, ÇAY, ŞEKER VE BENZİN DERKEN BİR ZAM DAHA

Pazartesi günü motorine 22 kuruş, salı günü çaya yüzde 15 ve şekere yüzde 16, çarşamba günü benzine 20 kuruş zam geldi. Perşembe günü ise elektrik fiyatına yüzde 15 zam yapıldığı açıklandı. Elektriğe yapılan zammın ardından EMO Samsun Şubesi Başkanı Tarık Tarhan, enerji tasarrufu konusunda tavsiyelerde bulunarak, "Aydınlatmada, teknikler değiştirmeli, yeni nesil LED lambalar tercih edilmeli. Ayrıca klimaları, nem alma modunda çalıştırın" dedi. Şükrü Berk ASKAR >> 9'DA

Vatandaşa indirim şirketlere kıyak

EMO Samsun Şube Başkanı Murat Kardaş, elektrikteki yüzde 10'luk indirimle elektrik dağıtım şirketlerine 'kıyak' geçildiğini belirterek, "Enerji maliyetindeki ucuzlama, dağıtım bedellerine yapılan zamla dağıtım şirketlerine kar olarak aktarıldı" dedi

ELEKTRİK Mühendisleri Odası (EMO) Samsun Şube Yönetim Kurulu, elektriğe yapılan yüzde 10'luk indirimle ilgili basın açıklaması düzenledi.

DAĞITIM ŞİRKETLERİ KARDA

Yönetim Kurulu adına konuşan Başkan Murat Kardaş, indirim kararının arkasında, dağıtım şirketlerinin karını artıracak bir tarifenin uygulamaya konulduğunu söyleyerek, "İletim, dağıtım, kayıp ve kaçak bedelinden oluşan dağıtım bedeli yüzde 15,7 artırıldı. Ayrıca devlet kurumu olan Elektrik Üretim A.Ş.'nin dağıtım ve tedarik şirketlerine satış yaptığı toptan enerji bedellerinde yüzde 27.2 indirim yapıldı. Tüm abone gruplarında elektrik dağıtım bedellerine yüzde 15 zam yapılarak enerji maliyetindeki ucuzlamanın özel dağıtım şirketlerine kar olarak aktarılması sağlanmıştır" ifadelerini kullandı.

ELEKTRİK HALA ZAMLI

Son indirime rağmen 13 aylık dönemde evlerde elektriğin yüzde 30 zamlı kullanıldığını söyleyen Kardaş, "Abone gruplarına göre vergi, fon ve paylar hariç elektrik fiyatlarındaki net artış; meskenlerde yüzde 30.54, ticarethane ve sanayilerde yüzde 71.0 olarak gerçekleşmiştir. Son tarife ile indirimler yapılmasına rağmen tüm abone gruplarında elektrik dağıtım bedellerine yüzde 15.7 zam yapılarak enerji maliyetindeki ucuzlamanın özel dağıtım şirketlerine kar olarak aktarılması sağlanmıştır" sözlerini kaydetti.

Şükrü Berk ASKAR

Seçimden Sonra Başlayan Zam Yağmuru Sele Dönüştü!

EMO Samsun Şubesi yönetim kurulu başkanı Tarık Tarhan yaptığı açıklamada zamları eleştirdi.

"Asgari ücretin %7'si elektriğe, aylık fatura 162.2 TL"

Zam yağmuru sele dönüştü!

Elektrik Mühendisleri Odası Samsun Şubesi Başkanı Tarık Tarhan, yerel seçimlerden sonra başlayan zam yağmurunun sel faciasına dönüştüğünü söyledi

SEÇİMLERİN BİTMESİ BEKLENDİ

EKONOMİK KRİZ DERİNLEŞECEK

Dağıtım şirketlerine EPDK'dan çifte kıyak

EMO Samsun Şubesi Başkanı Kardaş, EPDK'nın sadece meskenlere "yüzde 10 indirim" diye duyurduğu müjdenin perde arkasını açıkladı. Kardaş, "Dağıtım bedeline zam, EÜAŞ'tan toptan elektrik alımına indirim. Dağıtım şirketinin kasası dolacak" dedi

SAMÇEP: Nükleer Enerji Komisyonu kurulmalı

SAMÇEP Sözcüsü Özdağ, Türkiye'de kurulması planlanan nükleer santrallerin izlenmesi konusunda Nükleer Enerji Komisyonu kurulmasını talep etti

Samsun Çevre Platformu (SAMÇEP) Sözcüsü Mehmet Özdağ, Fukuşima Nükleer felaketinin 8. yıl dönümünde yazılı açıklama yaptı. Türkiye'deki nükleer santral projelerinin iptal edilmesi çağrısında bulunan Özdağ, Nükleer Enerji Komisyonu kurulmasını talep etti.

NÜKLEER FELAKETLER ORTADA

Özdağ, " Japonya'yı 11 Mart 2011'de vuran deprem ve tsunami, Fukuşima nükleer santralinde Çernobil'den sonraki en büyük küresel nükleer felakete sebep oldu.Bugün Fukuşima nükleer felaketinin sekizinci yıl dönümü. Ancak raporlara göre felaket sonrası dünyaya yayılan radyasyon azalmak bir yana artmaya devam ediyor. TBMM'de halkın katılımına, izlemesine açık olarak Nükleer Enerji Komisyonu kurmalıdır "dedi.

Emrah TUNÇ

EMO'dan Yangın Uyarısı!

Elektrik Mühendisleri Odası (EMO) Samsun Şube Başkanı Murat Kardaş basın açıklaması yaparak; elektrik kaynaklı yangınların önlenebilir olduğunu belirterek "günün koşullarının gerisinde kalan ve teknolojik gelişmeleri karşılayamayan Elektrik İç Tesisleri Yönetmeliği güncellenmelidir" dedi.

Elektrik kaynaklı yangınlar önlenebilir

ŞEFFAFLIK BEKLİYORUZ

Elektrikteki bu bedeli kaldırın!

EMO Samsun Şubesi Enerji Komisyonu Başkanı Mehmet Özdağ, "Elektrik kesme-bağlama bedelleri kaldırmalı veya 5 lira gibi bir bedele sabitlenmeli" dedi

ELEKTRİK Mühendisleri Odası (EMO) Samsun Şubesi Enerji Komisyonu Başkanı Mehmet Özdağ, art niyetli kullanımlar dışında elektrik kesme-bağlama bedellerin kaldırılması veya cüzi miktarlara çekilmesi gerektiğini ifade etti.

SAMSUN'DA 160 BİN ABONE

EMO Samsun Şube Enerji Komisyonu Başkanı Mehmet Özdağ, Türkiye'de 2017-2018 yıllarında toplam 14 milyon 314 bin 375 elektrik kesme-bağlama işlemi yapıldığını belirterek, "Türkiye'de elektrik abone sayısı yaklaşık 42,5 milyon olup, bunun 500 bini sanayi abonesi, geri kalanı mesken, ticarethane ve tarımsal sulama abone gruplarıdır. Buna göre borcundan elektriği kesilen abone grupları mesken, tarımsal sulama ve ticarethane aboneleridir. Samsun'da da durum Türkiye genelinden farklı değil. Samsun'da mesken, ticarethane ve tarımsal sulama elektrik aboneleri yaklaşık 800 bindir. Sadece 2018 yılı içerisinde yapılan kesme-bağlama işlemi sayısı 160 bini bulmuştur. Bu tablo bize Samsun özelinde de hane halkının, esnafın ve çiftçinin yaşamsal ve geçimsel zorunlulukla tükettiği elektrik faturasını bile ödeyemediğini ortaya koymaktadır. Elektriğin temel bir insan hakkı olduğu ve ekonominin ana girdisini oluşturduğu dikkate alınarak; enerji kesme işlemleri, art niyetli kullanımlar dışında halkımız yararına yeniden düzenlenmeli. Kesme bağlama bedelleri kaldırmalı veya 5 lira gibi bir bedele sabitlenmelidir. Enerji verimliliği ve tasarrufu derhal ulusal öncelik olarak belirlenmelidir" şeklinde konuştu.

Erdinç YILDIZ

NOTLAR

NOTLAR

17. DÖNEM ÇALIŞMA RAPORU

TMMOB
ELEKTRİK MÜHENDİSLERİ ODASI
SAMSUN ŞUBESİ

Bahçelievler Mh. Gazanhan Sk. Ilgın Apt. No:6 Kat: 2-3 İlkadım / SAMSUN
Telefon : 0 (362) 231 19 77
Faks : 0 (362) 231 51 31
GSM : 0 530 773 09 45
E-Posta : samsun@emo.org.tr
Web : samsun.emo.org.tr

EMO Samsun Şube Temsilcilikleri

AMASYA İl Temsilciliği
Ziyapaşa Cd. Özkök İşmerkezi No: 17/8-4 Merkez / AMASYA
Telefon - Faks: 0 (358) 212 20 67

ÇORUM İl Temsilciliği
Gazi Cd. Mahmut Akaydın İş Merkezi No: 17 K: 7/23 Merkez / ÇORUM
Telefon - Faks: 0 (364) 224 04 06

ORDU İl Temsilciliği
Bahçelievler Mh. Yunus Emre Cd. No: 50/A Merkez / ORDU
Telefon - Faks: 0 (452) 233 82 52

SİNOP İl Temsilciliği
Meydankapı Mah. Karagülle Sok.Hüsrev Apt. No:10/1 SİNOP
Telefon - Faks: 0 (368) 261 30 33